

**PEMBARUAN PROSPEKTUS
REKSA DANA BAHANA DANA LIKUID**

Tanggal Efektif : 13 April 2004

Tanggal Mulai Penawaran : 17 April 2004

SEBELUM MEMUTUSKAN UNTUK MEMBELI EFEK INI ANDA HARUS TERLEBIH DAHULU MEMPELAJARI MENGENAI MANAJER INVESTASI (BAB III), TUJUAN DAN KEBIJAKAN INVESTASI (BAB V) DAN FAKTOR-FAKTOR RISIKO YANG UTAMA (BAB VIII).

Reksa Dana Bahana Dana Likuid ("**Bahana Dana Likuid**") adalah Reksa Dana berbentuk Kontrak Investasi Kolektif berdasarkan Undang-Undang No.8 tahun 1995 tentang Pasar Modal dan peraturan pelaksanaannya.

Bahana Dana Likuid bertujuan untuk mempertahankan nilai investasi awal dan menghasilkan tingkat pengembalian yang stabil dan optimal melalui investasi pada Instrumen Pasar Uang dan atau Efek Bersifat Utang yang diterbitkan oleh pemerintah Republik Indonesia dan korporasi yang berdomisili di Indonesia yang jatuh temponya kurang dari 1 (satu) tahun.

Bahana Dana Likuid mempunyai komposisi investasi sebagai berikut:

- Sebesar 100 % (seratus persen) pada Instrumen Pasar Uang yang mempunyai jatuh tempo kurang dari 1 (satu) tahun , yaitu antara lain Surat Utang Negara yang mempunyai jatuh tempo kurang dari 1(satu) tahun, Sertifikat Bank Indonesia, Surat Berharga Negara, Deposito, Sertifikat Deposito, transaksi REPO dan surat utang lainnya yang mempunyai jatuh tempo kurang dari 1 (satu) tahun dan diterbitkan berdasarkan peraturan perundang-undangan yang berlaku di Indonesia.

Manajer Investasi dapat menempatkan jumlah tertentu dari aset BAHANA DANA LIKUID dalam bentuk Kas antara lain untuk keperluan penyelesaian transaksi Efek, pemenuhan pembayaran kewajiban kepada Pemegang Unit Penyertaan dan pembayaran biaya-biaya yang menjadi beban BAHANA DANA LIKUID sebagaimana diatur dalam Kontrak, dan Prospektus BAHANA DANA LIKUID.

Manajer Investasi dapat menempatkan jumlah tertentu dari aset BAHANA DANA LIKUID dalam bentuk kas hanya untuk keperluan penyelesaian transaksi Efek, pemenuhan pembayaran kewajiban kepada Pemegang Unit Penyertaan dan pembayaran biaya-biaya yang menjadi beban BAHANA DANA LIKUID sebagaimana diatur dalam Kontrak dan Prospektus.

Reksa Dana Bahana Dana Likuid dapat melakukan investasi pada Efek Bersifat Utang yang telah dijual dalam Penawaran Umum dan atau dicatatkan di Bursa Efek Luar Negeri sesuai dengan peraturan perundang-undangan yang berlaku di Indonesia.

PENAWARAN UMUM

PT Bahana TCW Investment Management selaku Manajer Investasi melakukan penawaran umum atas Unit Penyertaan Bahana Dana Likuid secara terus menerus sampai dengan 10.000.000.000 (sepuluh miliar) Unit Penyertaan.

Setiap Unit Penyertaan Bahana Dana Likuid ditawarkan dengan harga sama dengan Nilai Aktiva Bersih awal yaitu sebesar Rp.1.000,00 (seribu rupiah) per Unit Penyertaan pada hari pertama penawaran, dan selanjutnya harga setiap Unit Penyertaan ditetapkan berdasarkan Nilai Aktiva Bersih Bahana Dana Likuid pada akhir Hari Bursa yang bersangkutan.

Kepada Pemegang Unit Penyertaan tidak dikenakan biaya pembelian dan biaya Penjualan Kembali Unit Penyertaan, Pemegang Unit Penyertaan akan dibebankan biaya pengalihan investasi (*switching fee*) sebesar maksimum 2 % (dua persen) setiap transaksi yang dihitung dari nilai transaksi Pengalihan Unit Penyertaan yang dikenakan pada saat Pemegang Unit Penyertaan melakukan pengalihan Unit Penyertaan Bahana Dana Likuid ke Reksa Dana lainnya yang dikelola oleh Manajer Investasi (kecuali Reksa Dana Pasar Uang dan Reksa Dana Terproteksi) (perincian lebih lanjut dapat dilihat pada Bab IX).

Manajer Investasi



PT Bahana TCW Investment Management

Graha CIMB Niaga, Lantai 21,
Jl. Jend. Sudirman Kav. 58, Jakarta 12190
Telepon : (021) 250-5277
Faksimile : (021) 250-5279

Bank Kustodian



Standard Chartered Bank, Jakarta

Menara Standard Chartered, lantai 5
Jl. Prof. Dr. Satrio no: 164, Jakarta 12930
Telepon : (021) 25550200
Faksimile: (021) 2555 0002/ 3041 5002

MANAJER INVESTASI TELAH MEMPEROLEH IZIN DAN TERDAFTAR SEBAGAI MANAJER INVESTASI DI PASAR MODAL DAN DALAM MELAKUKAN KEGIATAN USAHANYA MANAJER INVESTASI DIAWASI OLEH OTORITAS JASA KEUANGAN

OTORITAS JASA KEUANGAN TIDAK MEMBERIKAN PERNYATAAN MENYETUJUI ATAU TIDAK MENYETUJUI EFEK INI. TIDAK JUGA MENYATAKAN KEBENARAN ATAU KECUKUPAN ISI PROSPEKTUS INI. SETIAP PERNYATAAN YANG BERTENTANGAN DENGAN HAL-HAL TERSEBUT ADALAH PERBUATAN MELANGGAR HUKUM.

UNTUK DIPERHATIKAN

Sebelum membeli Unit Penyertaan Reksa Dana Bahana Dana Likuid, calon Pemegang Unit Penyertaan harus terlebih dahulu mempelajari dan memahami Prospektus dan dokumen penawaran lainnya. Isi dari Prospektus dan dokumen penawaran lainnya bukanlah suatu saran, baik dari sisi bisnis, hukum, maupun perpajakan. Oleh karena itu, calon Pemegang Unit Penyertaan disarankan untuk meminta pertimbangan atau nasehat dari pihak yang kompeten sehubungan dengan investasi dalam Reksa Dana Bahana Dana Likuid. Calon Pemegang Unit Penyertaan harus menyadari bahwa terdapat kemungkinan Pemegang Unit Penyertaan Reksa Dana Bahana Dana Likuid akan menanggung risiko sehubungan dengan Unit Penyertaan Reksa Dana Bahana Dana Likuid yang dipegangnya. Sehubungan dengan kemungkinan adanya risiko tersebut, apabila dianggap perlu calon Pemegang Unit Penyertaan dapat meminta pendapat dari pihak-pihak yang berkompeten atas aspek bisnis, hukum, keuangan, perpajakan, maupun aspek lain yang relevan.

DAFTAR ISI

ISTILAH DAN DEFINISI	4
INFORMASI MENGENAI REKSA DANA BAHANA DANA LIKUID	13
MANAJER INVESTASI	16
BANK KUSTODIAN	18
TUJUAN DAN KEBIJAKAN INVESTASI	21
METODE PENGHITUNGAN NILAI PASAR WAJAR DARI EFEK DALAM PORTOFOLIO REKSA DANA BAHANA DANA LIKUID	26
PERPAJAKAN	28
RISIKO INVESTASI	30
IMBALAN JASA DAN ALOKASI BIAYA	32
HAK-HAK PEMEGANG UNIT PENYERTAAN	35
PENDAPAT AKUNTAN TENTANG LAPORAN KEUANGAN	36
PERSYARATAN DAN TATA CARA PEMBELIAN UNIT PENYERTAAN	37
PERSYARATAN DAN TATA CARA PENJUALAN KEMBALI (PELUNASAN) UNIT PENYERTAAN	43
TATA CARA PENGALIHAN UNIT PENYERTAAN	47
TATA CARA PENGALIHAN KEPEMILIKAN KEPADA PIHAK LAIN	49
PEMBUBARAN DAN HASIL LIKUIDASI	50
SKEMA PEMBELIAN DAN PENJUALAN KEMBALI UNIT PENYERTAAN REKSA DANA BAHANA DANA LIKUID	54
PENYELESAIAN PENGADUAN PEMEGANG UNIT PENYERTAAN	58
PENYELESAIAN SENGKETA	61
PENYEBARLUASAN PROSPEKTUS DAN FORMULIR PEMASARAN PEMBELIAN PENYERTAAN	63

BAB I
ISTILAH DAN DEFINISI

1. AFILIASI

Afiliasi adalah:

- a. hubungan keluarga karena perkawinan dan keturunan sampai derajat kedua, baik secara horisontal maupun vertikal;
- b. hubungan antara 1 (satu) pihak dengan pegawai, Direktur, atau Komisaris dari pihak tersebut;
- c. hubungan antara 2 (dua) perusahaan dimana terdapat 1 (satu) atau lebih anggota Direksi atau Komisaris yang sama;
- d. hubungan antara perusahaan dengan suatu pihak, baik langsung maupun tidak langsung, mengendalikan atau dikendalikan oleh perusahaan tersebut;
- e. hubungan antara 2 (dua) perusahaan yang dikendalikan baik langsung maupun tidak langsung oleh pihak yang sama; atau
- f. hubungan antara perusahaan dan pemegang saham utama.

2. AGEN PENJUAL EFEK REKSA DANA

Agan Penjual Efek Reksa Dana adalah Pihak yang ditunjuk oleh Manajer Investasi untuk melakukan penjualan Efek Reksa Dana berdasarkan kontrak kerja sama dengan Manajer Investasi pengelola Reksa Dana sebagaimana dimaksud dalam Peraturan Otoritas Jasa Keuangan Nomor : 39/POJK.04/2014 tanggal 30-12-2014 (tiga puluh Desember dua ribu empat belas) perihal Agen Penjual Reksa Dana, beserta penjelasannya dan perubahan-perubahannya serta penggantinya yang mungkin ada di kemudian hari.

3. Bahana Link

Bahana Link merupakan suatu media elektronik yang disediakan oleh Manajer Investasi berupa aplikasi website/internet dan aplikasi dalam bentuk media elektronik lainnya, yang memberikan fasilitas pelaporan dan/atau transaksi reksa dana bagi calon Pemegang Unit Penyertaan atau Pemegang Unit Penyertaan secara *online*.

4. BAHANA DANA LIKUID

Bahana Dana Likuid adalah Reksa Dana berbentuk Kontrak Investasi Kolektif yang dibuat berdasarkan Undang-Undang Nomor 8 tahun 1995 tentang Pasar Modal beserta peraturan pelaksanaannya di bidang Reksa Dana sebagaimana termaktub dalam akta Kontrak Investasi Kolektif Reksa Dana Bahana Dana Likuid Nomor 12 tanggal 7 April 2004 yang dibuat di hadapan Ny. Poerbaningsih Adi Warsito, SH, Notaris di Jakarta, sebagaimana telah dirubah berturut-turut dengan akta Addendum Kontrak Investasi Kolektif Reksa Dana Bahana Dana Likuid Nomor 58 tanggal 31 Mei 2005, akta Addendum I Kontrak Investasi Kolektif Reksa Dana Bahana Dana Likuid Nomor 50 tanggal 19 Desember 2008, yang keduanya dibuat di hadapan Ny. Poerbaningsih Adi Warsito, SH, Notaris di Jakarta, akta Addendum II Kontrak Investasi Kolektif Reksa Dana Bahana Dana Likuid Nomor 287 tanggal 28 Agustus 2009 dan Akta Penggantian Bank Kustodian Reksa Dana Bahana Dana Likuid dan Pernyataan Kembali Kontrak Investasi Kolektif Reksa Dana Bahana Dana

Likuid Nomor 03 tanggal 1 Juli 2013, yang dibuat di hadapan Arry Supratno, SH Notaris di Jakarta, Akta Perubahan Kontrak Investasi Kolektif Reksa Dana Bahana Dana Likuid No. 62 tanggal 12 Mei 2014, Akta Perubahan I Kontrak Investasi Kolektif Reksa Dana Bahana Dana Likuid No. 152 tanggal 24 Oktober 2014, Akta Perubahan II Kontrak Investasi Kolektif Reksa Dana Bahana Dana Likuid No. 40 tanggal 7 Desember 2015, yang ketiganya dibuat di hadapan Arry Supratno, SH Notaris di Jakarta, Akta Perubahan III Kontrak Investasi Kolektif Reksa Dana Bahana Dana Likuid No 23 tanggal 20 September 2017 dan Akta Perubahan IV Kontrak Investasi Kolektif Reksa Dana Bahana Dana Likuid No. 31 tanggal 16 September 2021 yang keduanya dibuat dihadapan Dini Lastari Siburian, SH Notaris di Jakarta, antara PT Bahana TCW Investment Management sebagai Manajer Investasi dan Standard Chartered Bank, Cabang Jakarta sebagai Bank Kustodian.

5. BANK KUSTODIAN

Bank Kustodian, dalam hal ini Standard Chartered Bank, cabang Jakarta, adalah bank umum yang telah mendapat persetujuan otoritas Pasar Modal di Indonesia untuk menyelenggarakan kegiatan usaha sebagai Kustodian, yaitu memberikan jasa penitipan Efek (termasuk Penitipan Kolektif atas Efek yang dimiliki bersama oleh lebih dari satu Pihak yang kepentingannya diwakili oleh Kustodian) dan harta lain yang berkaitan dengan Efek serta jasa lain, termasuk menerima dividen, bunga, dan hak-hak lain, menyelesaikan transaksi Efek, dan mewakili pemegang rekening yang menjadi nasabahnya.

6. BUKTI KEPEMILIKAN UNIT PENYERTAAN

Reksa Dana berbentuk Kontrak Investasi Kolektif menghimpun dana dengan menerbitkan Unit Penyertaan kepada pemodal.

Unit Penyertaan adalah satuan ukuran yang menunjukkan bagian kepentingan setiap Pemegang Unit Penyertaan dalam portofolio investasi kolektif.

Dengan demikian Unit Penyertaan merupakan bukti kepesertaan Pemegang Unit Penyertaan dalam Reksa Dana berbentuk Kontrak Investasi Kolektif. Bank Kustodian akan menerbitkan surat konfirmasi kepemilikan Unit Penyertaan yang berisi jumlah Unit Penyertaan yang dimiliki oleh masing-masing Pemegang Unit Penyertaan dan berlaku sebagai bukti kepemilikan Unit Penyertaan Reksa Dana.

7. BURSA EFEK

Bursa Efek adalah pihak yang menyelenggarakan dan menyediakan sistem dan/atau sarana untuk mempertemukan penawaran jual dan beli Efek pihak-pihak lain dengan tujuan memperdagangkan Efek di antara mereka.

8. EFEK

Efek adalah sebagaimana dimaksud dalam Undang-Undang Pasar Modal beserta peraturan pelaksanaannya yang dapat dibeli oleh BAHANA DANA LIKUID. Sesuai dengan POJK tentang Reksa Dana Berbentuk Kontrak Investasi Kolektif, Reksa Dana berbentuk Kontrak Investasi Kolektif hanya dapat melakukan pembelian dan penjualan atas:

- a. Efek yang ditawarkan dalam Penawaran Umum dan atau diperdagangkan di Bursa Efek baik di dalam maupun di luar negeri;
- b. Efek yang diterbitkan dan/atau dijamin oleh Pemerintah Republik Indonesia, dan/atau Efek yang diterbitkan oleh lembaga internasional dimana Pemerintah Republik Indonesia menjadi salah satu anggotanya;
- c. Efek Bersifat Utang atau Efek Syariah berpendapatan tetap yang ditawarkan tidak melalui Penawaran Umum dan telah mendapat peringkat dari Perusahaan Peringkat Efek;
- d. Efek Beragunan Aset yang ditawarkan tidak melalui Penawaran Umum dan sudah mendapat peringkat dari perusahaan pemeringkat Efek;
- e. Efek pasar uang dalam negeri yang mempunyai jatuh tempo kurang dari 1 (satu) tahun, baik dalam rupiah maupun dalam mata uang asing; dan/atau
- f. Unit Penyertaan Dana Investasi Real Estat berbentuk Kontrak Investasi Kolektif yang ditawarkan tidak melalui Penawaran Umum;
- g. Efek Derivatif; dan/atau
- h. Efek lainnya yang ditetapkan oleh Otoritas Jasa Keuangan.

9. EFEKTIF

Efektif adalah terpenuhinya seluruh tata cara dan persyaratan Pernyataan Pendaftaran Dalam Rangka Penawaran Umum Reksa Dana Berbentuk Kontrak Investasi Kolektif yang ditetapkan dalam Undang-undang Pasar Modal dan POJK tentang Reksa Dana Berbentuk Kontrak Investasi Kolektif. Surat pernyataan Efektif Pernyataan Pendaftaran Dalam Rangka Penawaran Umum Reksa Dana Berbentuk Kontrak Investasi Kolektif akan dikeluarkan oleh OJK.

10. FORMULIR PEMBELIAN BERKALA

Formulir Pembelian Berkala Unit Penyertaan adalah formulir asli yang dipergunakan oleh calon pembeli untuk melakukan Pembelian Berkala Unit Penyertaan BAHANA DANA LIKUID yang diisi, ditandatangani dan diajukan oleh calon pembeli kepada Manajer Investasi atau Agen Penjual Efek Reksa Dana yang ditunjuk oleh Manajer Investasi atau Agen Penjual Efek Reksa Dana.

11. FORMULIR PEMESANAN PEMBELIAN UNIT PENYERTAAN

Formulir Pemesanan Pembelian Unit Penyertaan adalah formulir baik asli maupun yang berbentuk aplikasi elektronik yang dipergunakan oleh calon pembeli untuk membeli Unit Penyertaan yang diisi, ditandatangani dan diajukan oleh calon pembeli kepada Manajer Investasi atau Agen Penjual Efek Reksa Dana.

12. FORMULIR PENJUALAN KEMBALI UNIT PENYERTAAN

Formulir Penjualan Kembali Unit Penyertaan adalah formulir baik asli maupun yang berbentuk aplikasi elektronik yang dipergunakan oleh Pemegang Unit Penyertaan untuk menjual kembali Unit Penyertaan yang dimilikinya yang diisi, ditandatangani dan diajukan oleh Pemegang Unit Penyertaan kepada Manajer Investasi atau Agen Penjual Efek Reksa Dana.

13. FORMULIR PROFIL PEMODAL

Formulir Profil Pemodal adalah formulir yang disyaratkan untuk diisi oleh pemodal sebagaimana diharuskan oleh Peraturan BAPEPAM Nomor: IV.D.2 Lampiran Keputusan Ketua BAPEPAM Nomor: Kep-20 PM/2004 tanggal 29 April 2004 tentang Profil Pemodal Reksa Dana ("Peraturan BAPEPAM IV.D.2"), yang berisikan data dan informasi mengenai profil risiko pemodal Bahana Dana Likuid sebelum melakukan pembelian Unit Penyertaan Bahana Dana Likuid yang pertama kali di Manajer Investasi atau Agen Penjual Efek Reksa Dana Efek Reksa Dana yang ditunjuk oleh Manajer Investasi.

14. HARI BURSA

Hari Bursa adalah hari diselenggarakannya perdagangan efek di Bursa Efek, yaitu Senin sampai dengan Jumat, kecuali hari tersebut merupakan hari libur nasional atau dinyatakan sebagai hari libur oleh Bursa Efek.

15. HARI KERJA

Hari Kerja adalah hari Senin sampai dengan hari Jumat, kecuali hari libur nasional yang ditetapkan oleh Pemerintah Republik Indonesia.

16. KEADAAN KAHAR

Keadaan Kahar adalah keadaan sebagaimana dimaksud dalam Pasal 5 huruf k Undang-Undang Pasar Modal beserta peraturan pelaksanaannya.

17. KETENTUAN KERAHASIAAN Dan KEAMANAN DATA dan/atau INFORMASI PRIBADI KONSUMEN

Ketentuan-ketentuan mengenai kerahasiaan dan keamanan data dan/atau informasi pribadi konsumen sebagaimana diatur dalam POJK Tentang Perlindungan Konsumen dan Surat Edaran Otoritas Jasa Keuangan Nomor: 14/SEOJK.07/2014 tanggal 20 Agustus 2014, tentang Kerahasiaan Dan Keamanan Data dan/atau Informasi Pribadi Konsumen, beserta penjelasannya, dan perubahan-perubahannya dan penggantinya yang mungkin ada dikemudian hari.

18. KONTRAK INVESTASI KOLEKTIF

Kontrak Investasi Kolektif adalah kontrak antara Manajer Investasi dan Bank Kustodian yang mengikat Pemegang Unit Penyertaan, dimana Manajer Investasi diberi wewenang untuk mengelola portofolio investasi kolektif dan Bank Kustodian diberi wewenang untuk melaksanakan penitipan kolektif.

19. LEMBAGA PENILAIAN HARGA EFEK

Lembaga Penilaian Harga Efek atau LPHE adalah Pihak yang telah memperoleh izin usaha dari OJK untuk melakukan penilaian harga Efek dalam rangka menetapkan harga pasar wajar, sebagaimana dimaksud dalam Peraturan BAPEPAM dan LK No. V.C.3 Lampiran Keputusan Ketua BAPEPAM dan LK No. Kep-183/BL/2009 tanggal 30 Juni 2009 tentang Lembaga Penilaian Harga Efek ("**Peraturan BAPEPAM dan LK No. V.C.3**").

20. MANAJER INVESTASI

Manajer Investasi adalah PT Bahana TCW Investment Management yang kegiatan usahanya mengelola Portofolio Efek untuk para nasabah atau mengelola portofolio investasi kolektif untuk sekelompok nasabah,

kecuali perusahaan asuransi, dana pensiun, dan bank yang melakukan sendiri kegiatan usahanya berdasarkan peraturan perundang-undangan yang berlaku.

21. MEDIA ELEKTRONIK

Media Elektronik adalah perangkat/instrumen elektronik yang disediakan oleh Manajer Investasi dan/atau Agen Penjual Efek Reksa Dana yang memiliki sistem elektronik yang teruji dan/atau disediakan oleh pihak lain seperti penyedia jasa telekomunikasi dan penyedia jasa perdagangan melalui sistem elektronik, yang telah memperoleh izin, persetujuan atau pengakuan dari otoritas yang berwenang dan telah melakukan kerjasama dengan Manajer Investasi.

22. METODE PENGHITUNGAN NILAI AKTIVA BERSIH

Metode penghitungan Nilai Aktiva Bersih Reksa Dana harus dilakukan sesuai dengan ketentuan peraturan perundang-undangan di sektor pasar modal.

23. NILAI AKTIVA BERSIH

Nilai Aktiva Bersih (“**NAB**”) adalah Nilai Pasar Wajar dari suatu Efek dan kekayaan lain dari Reksa Dana dikurangi seluruh kewajibannya.

24. NILAI PASAR WAJAR

Nilai Pasar Wajar adalah nilai yang dapat diperoleh dari transaksi Efek yang dilakukan antar para pihak yang bebas, bukan karena paksaan atau likuidasi sebagaimana diatur dalam ketentuan peraturan perundang-undangan di sektor pasar modal termasuk Peraturan BAPEPAM dan LK Nomor IV.C.2.

25. OTORITAS JASA KEUANGAN

Otoritas Jasa Keuangan atau (“**OJK**”) adalah lembaga independen yang mempunyai fungsi, tugas, dan wewenang pengaturan, pengawasan, pemeriksaan, dan penyidikan sebagaimana diatur dalam Undang-undang Nomor 21 Tahun 2011 tentang Otoritas Jasa Keuangan. Berdasarkan undang-undang tersebut, sejak tanggal 31 Desember 2012, fungsi, tugas dan wewenang pengaturan dan pengawasan kegiatan jasa keuangan di sektor Pasar Modal, Perasuransian, Dana Pensiun, Lembaga Pembiayaan, dan Lembaga Jasa Keuangan Lainnya beralih dari Menteri Keuangan dan Badan Pengawas Pasar Modal dan Lembaga Keuangan (BAPEPAM dan LK) ke OJK (dahulu BAPEPAM dan LK).

26. PEMBELIAN BERKALA

Pembelian Berkala adalah mekanisme pembelian Unit Penyertaan secara berkala selama waktu tertentu oleh Pemegang Unit Penyertaan, dimana jangka waktu dan nilai pembelian Unit Penyertaan untuk setiap transaksi pembelian telah disepakati sejak awal oleh Pemegang Unit Penyertaan.

27. PEMEGANG UNIT PENYERTAAN

Pemegang Unit Penyertaan adalah pihak-pihak yang membeli dan memiliki Unit Penyertaan Bahana Dana Likuid dan yang namanya terdaftar dalam daftar Pemegang Unit Penyertaan di Manajer Investasi dan Bank Kustodian sebagai pemilik Unit Penyertaan.

28. PENAWARAN UMUM

Penawaran Umum adalah kegiatan penawaran Unit Penyertaan Bahana Dana Likuid yang dilakukan oleh Manajer Investasi untuk menjual Unit Penyertaan Bahana Dana Likuid berdasarkan tata cara yang diatur dalam Undang-Undang Pasar Modal beserta peraturan pelaksanaannya dan Kontrak Investasi Kolektif.

29. PENJUALAN KEMBALI

Penjualan Kembali adalah mekanisme Pemegang Unit Penyertaan untuk menjual kembali baik sebagian maupun seluruh Unit Penyertaannya berdasarkan Nilai Aktiva Bersih yang berlaku.

30. PENYEDIA JASA KEUANGAN DI SEKTOR PASAR MODAL

Penyedia Jasa Keuangan di Sektor Pasar Modal adalah Perusahaan Efek yang melakukan kegiatan usaha sebagai Penjamin Emisi Efek, Perantara Pedagang Efek, dan/atau Manajer Investasi, serta Bank Umum yang menjalankan fungsi Kustodian sebagaimana diatur dalam ketentuan peraturan perundang-undangan di bidang Pasar Modal. Dalam Kontrak ini istilah Penyedia Jasa Keuangan di Sektor Pasar Modal sesuai konteksnya berarti Manajer Investasi dan Bank Kustodian.

31. PERNYATAAN PENDAFTARAN

Pernyataan Pendaftaran adalah dokumen yang wajib disampaikan oleh Manajer Investasi kepada OJK dalam rangka Penawaran Umum Reksa Dana Berbentuk Kontrak Investasi Kolektif yang ditetapkan dalam Undang-Undang Pasar Modal dan POJK tentang Reksa Dana Berbentuk Kontrak Investasi Kolektif.

32. POJK TENTANG REKSA DANA BERBENTUK KONTRAK INVESTASI KOLEKTIF

POJK Tentang Reksa Dana Berbentuk Kontrak Investasi Kolektif adalah Peraturan Otoritas Jasa Keuangan Nomor: 23/POJK.04/2016 tanggal 13 Juni 2016 dan diundangkan oleh Menteri Hukum dan Hak Asasi Manusia Republik Indonesia tanggal 19 Juni 2016 tentang Reksa Dana Berbentuk Kontrak Investasi Kolektif sebagaimana telah diubah dengan Peraturan Otoritas Jasa Keuangan Nomor 2/POJK.04/2020 tanggal 8 Januari 2020 dan diundangkan oleh Menteri Hukum dan Hak Asasi Manusia Republik Indonesia pada tanggal 9 Januari 2020 tentang Perubahan Atas Peraturan Otoritas Jasa Keuangan Nomor 23/POJK.04/2016 tentang Reksa Dana Berbentuk Kontrak Investasi Kolektif tentang Reksa Dana Berbentuk Kontrak Investasi Kolektif beserta penjelasannya dan perubahan-perubahannya dan penggantinya yang mungkin ada di kemudian hari.

33. POJK TENTANG PERLINDUNGAN KONSUMEN

POJK tentang Perlindungan Konsumen adalah Peraturan Otoritas Jasa Keuangan Nomor: 1/POJK.07/2013 tanggal 26 Juli 2013 dan diundangkan oleh Menteri Hukum dan Hak Asasi Manusia Republik Indonesia pada tanggal 06 Agustus 2013 tentang Perlindungan Konsumen Sektor Jasa Keuangan, beserta penjelasannya, dan perubahan-perubahannya dan penggantinya yang mungkin ada dikemudian hari.

34. POJK TENTANG ANTI PENCUCIAN UANG DAN PENCEGAHAN PENDANAAN TERORISME

POJK Tentang Anti Pencucian Uang dan Pencegahan Pendanaan Terorisme adalah Peraturan Otoritas Jasa Keuangan Nomor: 12/POJK.01/2017 tanggal 16 Maret 2017 dan diundangkan oleh Menteri Hukum dan Hak Asasi Manusia Republik Indonesia pada tanggal 21 Maret 2017 tentang Penerapan Program Anti Pencucian Uang dan Pencegahan Pendanaan Terorisme di Sektor Jasa Keuangan dan Peraturan Otoritas Jasa Keuangan Nomor 23/POJK.01/2019 tanggal 18 September 2019 dan diundangkan oleh Menteri Hukum dan Hak Asasi Manusia Republik Indonesia pada tanggal 30 September 2019 tentang Perubahan Atas Peraturan Otoritas Jasa Keuangan Nomor 12/POJK.01/2017 tentang Penerapan Program Anti Pencucian Uang dan Pencegahan Pendanaan Terorisme di Sektor Jasa Keuangan tentang Anti Pencucian Uang dan Pencegahan Pendanaan Terorisme di Sektor Pasar Modal, beserta penjelasannya, dan perubahan-perubahannya dan penggantinya yang mungkin ada dikemudian hari.

35. POJK TENTANG LEMBAGA ALTERNATIF PENYELESAIAN SENGKETA DI SEKTOR JASA KEUANGAN

Peraturan Otoritas Jasa Keuangan tentang Lembaga Alternatif Penyelesaian Sengketa Sektor Jasa Keuangan” adalah Peraturan Otoritas Jasa Keuangan Nomor: 61/POJK.07/2020 tanggal 14 Desember 2020 dan diundangkan oleh Menteri Hukum dan Hak Asasi Manusia Republik Indonesia pada tanggal 16 Desember 2020 tentang Lembaga Alternatif Penyelesaian Sengketa Sektor Jasa Keuangan, beserta penjelasannya, perubahan-perubahannya, dan penggantinya yang mungkin ada dikemudian hari .

36. PERATURAN TENTANG PEDOMAN PELAKSANAAN LAYANAN PENGADUAN KONSUMEN DI SEKTOR JASA KEUANGAN

POJK Tentang Pedoman Pelaksanaan Layanan Pengaduan Konsumen Di Sektor Jasa Keuangan adalah Peraturan Otoritas Jasa Keuangan Nomor 18/POJK.07/2018 tanggal 10 September 2018 dan diundangkan oleh Menteri Hukum dan Hak Asasi Manusia tanggal 10 September 2018 tentang Layanan Pengaduan Konsumen di Sektor Jasa Keuangan beserta Surat Edaran Otoritas Jasa Keuangan Nomor 17/SEOJK.07/2018 tanggal 06 Desember 2018 tentang Pedoman Pelaksanaan Layanan Pengaduan Konsumen Di Sektor Jasa Keuangan, berikut penjelasannya, dan perubahan-perubahannya dan penggantinya yang mungkin ada di kemudian hari.

37. PORTOFOLIO EFEK

Portofolio Efek adalah kumpulan Efek yang dimiliki oleh orang perseorangan, perusahaan, usaha bersama, asosiasi, atau kelompok yang terorganisasi. Definisi Portofolio Efek berkaitan dengan Bahana Dana Likuid adalah kumpulan Efek yang merupakan kekayaan Bahana Dana Likuid.

38. PROGRAM ANTI PENCUCIAN UANG DAN PENCEGAHAN PENDANAAN TERORISME

Program Anti Pencucian Uang dan Pencegahan Pendanaan Terorisme Di Sektor Jasa Keuangan adalah upaya pencegahan dan pemberantasan tindak pidana Pencucian Uang dan Pendanaan Terorisme sebagaimana dimaksud didalam POJK Tentang Penerapan Program Anti Pencucian Uang dan Pencegahan Pendanaan Terorisme di Sektor Jasa Keuangan.

39. PROSPEKTUS

Prospektus adalah setiap pernyataan yang dicetak atau informasi tertulis yang digunakan untuk Penawaran Umum BAHANA DANA LIKUID dengan tujuan agar pemodal membeli Unit Penyertaan BAHANA DANA LIKUID sebagaimana dimaksud dalam Peraturan Otoritas Jasa Keuangan Nomor 25/POJK.04/2020 tanggal 22 April 2020 dan diundangkan oleh Menteri Hukum dan Hak Asasi Manusia Republik Indonesia tanggal 23 April 2020 tentang Pedoman Bentuk Dan Isi Prospektus Dalam Rangka Penawaran Umum Reksa Dana, beserta penjelasannya dan perubahan-perubahannya serta pengantiannya yang mungkin ada di kemudian hari.

40. REKSA DANA

Reksa Dana adalah wadah yang dipergunakan untuk menghimpun dana dari masyarakat pemodal untuk selanjutnya diinvestasikan dalam Portofolio Efek oleh Manajer Investasi. Sesuai Undang-Undang Pasar Modal, Reksa Dana dapat berbentuk Perseroan Tertutup atau Terbuka dan Kontrak Investasi Kolektif. Bentuk hukum Reksa Dana yang ditawarkan dalam Prospektus ini adalah Kontrak Investasi Kolektif.

41. SEOJK TENTANG PELAYANAN DAN PENYELESAIAN PENGADUAN KONSUMEN

SEOJK Tentang Pelayanan dan Penyelesaian Pengaduan Konsumen Pada Pelaku Usaha Jasa Keuangan adalah Surat Edaran Otoritas Jasa Keuangan Nomor: 2/SEOJK.07/2014 tanggal 14 Februari 2014 tentang Pelayanan Dan Penyelesaian Pengaduan Konsumen Pada Pelaku Usaha Jasa Keuangan, beserta penjelasannya, dan perubahan-perubahannya dan pengantiannya yang mungkin ada dikemudian hari.

42. SISTEM PENGELOLAAN INVESTASI TERPADU (S-INVEST)

Sistem Pengelolaan Investasi Terpadu (S-INVEST) adalah sistem atau sarana elektronik terpadu yang mengintegrasikan seluruh proses Transaksi Produk Investasi, Transaksi Aset Dasar, dan pelaporan di industri pengelolaan investasi sebagaimana dimaksud dalam Peraturan OJK Nomor 28/POJK.04/2016 tanggal 29-07-2016 (dua puluh sembilan Juli dua ribu enam belas) tentang Sistem Pengelolaan Investasi Terpadu.

43. SURAT KONFIRMASI KEPEMILIKAN UNIT PENYERTAAN

Surat Konfirmasi Transaksi Unit Penyertaan adalah surat konfirmasi yang mengkonfirmasikan telah dilaksanakannya perintah pembelian Unit Penyertaan oleh Pemegang Unit Penyertaan atau penjualan kembali Unit Penyertaan atau pengalihan Unit Penyertaan dan menunjukkan jumlah Unit Penyertaan yang dimiliki oleh Pemegang Unit Penyertaan dan berlaku sebagai bukti kepemilikan dalam BAHANA DANA LIKUID. Surat Konfirmasi Transaksi Unit Penyertaan akan dikirimkan oleh Bank Kustodian secara elektronik melalui Sistem Pengelolaan Investasi Terpadu (S-Invest) paling lambat 7 (tujuh) Hari Bursa setelah pembelian Unit Penyertaan, Pembelian Kembali Unit Penyertaan, dan Pengalihan Unit Penyertaan. Penyampaian Surat Konfirmasi Transaksi Unit Penyertaan BAHANA DANA LIKUID kepada Pemegang Unit Penyertaan tersebut disediakan secara elektronik melalui Sistem Pengelolaan Investasi Terpadu (S-Invest). Pemegang Unit Penyertaan dapat mengakses Surat Konfirmasi Transaksi Unit Penyertaan melalui fasilitas AKSes yang disediakan oleh penyedia Sistem Pengelolaan Investasi Terpadu (S-Invest)..

44. UNDANG-UNDANG PASAR MODAL

Undang-Undang Pasar Modal adalah Undang-undang No. 8 tahun 1995 tentang Pasar Modal.

45. UNIT PENYERTAAN

Unit Penyertaan adalah satuan ukuran yang menunjukkan bagian kepentingan setiap pihak dalam portofolio investasi kolektif.

BAB II

INFORMASI MENGENAI REKSA DANA BAHANA DANA LIKUID

2.1 Pembentukan

Reksa Dana Bahana Dana Likuid adalah Reksa Dana berbentuk Kontrak Investasi Kolektif sebagaimana termaktub dalam akta Kontrak Investasi Kolektif Reksa Dana Bahana Dana Likuid Nomor 12 tanggal 7 April 2004 yang dibuat di hadapan Ny. Poerbaningsih Adi Warsito, SH, Notaris di Jakarta, sebagaimana telah dirubah berturut-turut dengan akta Addendum Kontrak Investasi Kolektif Reksa Dana Bahana Dana Likuid Nomor 58 tanggal 31 Mei 2005, akta Addendum I Kontrak Investasi Kolektif Reksa Dana Bahana Dana Likuid Nomor 50 tanggal 19 Desember 2008 yang keduanya dibuat di hadapan Ny. Poerbaningsih Adi Warsito, SH, Notaris di Jakarta, akta Addendum II Kontrak Investasi Kolektif Reksa Dana Bahana Dana Likuid Nomor 287 tanggal 28 Agustus 2009, dan Akta Penggantian Bank Kustodian Reksa Dana Bahana Dana Likuidserta Perubahan dan Pernyataan Kembali Kontrak Investasi Kolektif Reksa Dana Bahana Dana Likuid Nomor 03 tanggal 01 Juli 2013, Akta Perubahan Kontrak Investasi Kolektif Reksa Dana Bahana Dana Likuid Nomor 62 tanggal 12 Mei 2014, Akta Perubahan I Kontrak Investasi Kolektif Reksa Dana Bahana Dana Likuid Nomor 152 tanggal 24 Oktober 2014 dan Akta Perubahan II Kontrak Investasi Kolektif Reksa Dana Bahana Dana Likuid No. 40 tanggal 7 Desember 2015, yang ketiganya dibuat di hadapan Arry Supratno, SH Notaris di Jakarta, Akta Perubahan III Kontrak Investasi Kolektif Reksa Dana Bahana Dana Likuid No 23 tanggal 20 September 2017 dan Akta Perubahan IV Kontrak Investasi Kolektif Reksa Dana Bahana Dana Likuid No. 31 tanggal 16 September 2021 yang keduanya dibuat dihadapan Dini Lastari Siburian, SH Notaris di Jakarta ,antara PT Bahana TCW Investment Management sebagai Manajer Investasi dan Standard Chartered Bank, Cabang Jakarta sebagai Bank Kustodian.

2.2 Penawaran Umum

PT Bahana TCW Investment Management selaku Manajer Investasi melakukan Penawaran Umum atas Unit Penyertaan Reksa Dana Bahana Dana Likuid secara terus menerus sampai dengan 10.000.000.000 (sepuluh miliar) Unit Penyertaan. Manajer Investasi dapat menambah jumlah Unit Penyertaan setelah mendapat persetujuan terlebih dahulu dari OJK.

Setiap Unit Penyertaan Bahana Dana Likuid ditawarkan dengan harga sama dengan Nilai Aktiva Bersih awal yaitu sebesar Rp1.000,- (seribu rupiah) per Unit Penyertaan pada hari pertama penawaran. Selanjutnya harga pembelian setiap Unit Penyertaan ditetapkan berdasarkan Nilai Aktiva Bersih Bahana Dana Likuidyang ditetapkan pada akhir hari bursa yang bersangkutan.

2.3 Manfaat Berinvestasi Pada Bahana Dana Likuid

Bahana Dana Likuid dapat memberikan keuntungan-keuntungan investasi sebagai berikut:

- a. **Diversifikasi Investasi** – Melalui diversifikasi terukur dalam pengelolaan Manajer Investasi, Pemegang Unit Penyertaan memiliki kesempatan untuk memperoleh hasil investasi yang optimal sebagaimana layaknya Pemegang Unit Penyertaan dengan dana yang cukup besar.
- b. **Unit Penyertaan Mudah Dijual Kembali** – Manajer Investasi wajib membeli kembali Unit Penyertaan yang dijual oleh Pemegang Unit Penyertaan;

- c. **Dikelola Secara Profesional** – Pengelolaan portofolio Reksa Dana Bahana Dana Likuid dilakukan oleh Manajer Investasi yang memiliki keahlian di bidang pengelolaan dana yang didukung informasi dan akses informasi pasar yang lengkap.
- d. **Membebaskan Investor dari Pekerjaan Administrasi dan Analisa Investasi** - Investor tidak lagi perlu melakukan riset, analisa pasar, maupun berbagai pekerjaan administrasi yang berkaitan dengan pengambilan keputusan investasi setiap hari.
- e. **Transparansi Informasi** – Pemegang Unit Penyertaan dapat memperoleh informasi mengenai Bahana Dana Likuid secara transparan melalui Prospektus, Nilai Aktiva Bersih (NAB) yang diumumkan setiap hari serta laporan keuangan tahunan melalui pembaharuan Prospektus setiap 1 (satu) tahun.

2.4. Pengelola Investasi

- **Komite Investasi**

Komite Investasi Reksa Dana Bahana Dana Likuid bertanggung jawab untuk memberikan arahan dan strategi manajemen aset secara umum. Komite Investasi Reksa Dana Bahana Dana Likuid saat ini terdiri dari:

- **RUKMI PROBORINI**

Bertanggung jawab dalam pengarahan dan pengawasan investasi yang dilakukan oleh Tim Pengelola Investasi. Yang bersangkutan adalah Presiden Direktur PT Bahana TCW Investment Management. Memiliki izin Wakil Manajer Investasi dari Otoritas Jasa Keuangan berdasarkan Surat Keputusan Dewan Komisiner Otoritas Jasa Keuangan Nomor KEP-591/PM.21/PJ-WMI/2022 tanggal 29 Agustus 2022. Yang bersangkutan mengawali karirnya PT Bank Niaga pada tahun 1990 sebagai Senior Manager dan memulai karirnya di pasar modal pada tahun 1999 sebagai Vice President di PT Bahana Securities. Sejak Maret 2006 yang bersangkutan mulai bergabung dengan PT Bahana TCW Investment Management sebagai Direktur. Sebelum bergabung dengan PT Bahana TCW Investment Management, yang bersangkutan telah menyelesaikan pendidikannya pada tahun 1988 dengan memperoleh Sarjana Arsitektur dari Universitas Trisakti dan mendapat gelar Master of Business Administration di University of Edinburg, Inggris pada tahun 1996 dan Master International Securities, Investment and Banking di University of Edinburg, Inggris, tahun 1997.

- **DONI FIRDAUS**

Bertanggung jawab dalam pengarahan dan pengawasan investasi yang dilakukan oleh Tim Pengelola Investasi. Yang bersangkutan adalah Direktur PT Bahana TCW Investment Management. Memiliki ijin Wakil Manajer Investasi dari Otoritas Jasa Keuangan berdasarkan Surat Keputusan Dewan Komisiner Otoritas Jasa Keuangan Nomor KEP-44/PM.21/PJ-WMI/2022 tanggal 14 April 2022. Yang bersangkutan mengawali karirnya di Arthur Andersen dan Holdiko Perkasa. Sebelum bergabung dengan PT Bahana TCW Investment Management, yang bersangkutan telah menyelesaikan pendidikannya di Universitas Indonesia dan mendapat gelar Sarjana Ekonomi jurusan Akuntansi.

- **BUDI HIKMAT**

Saat ini menjabat sebagai Kepala Ekonom di PT Bahana TCW Investment Management, tanggung jawabnya meliputi Kepala Hubungan Investor dan Kepala Ekonom. Sebelum bergabung dengan Bahana pada tahun 1997, beliau menjadi Periset Senior di Lembaga Penyelidikan Ekonomi dan Masyarakat (LPEM) bersama Ibu Sri Mulyani Indrawati, Bpk. Darmin Nasution dan Bpk. Faisal Basri. Setelah meraih gelar Sarjana dari Universitas Indonesia, Budi Menerima Ford Foundation Study Award Scholarship untuk program MSc (Economics) di National University of Singapore. Beliau juga menjadi dosen tamu di Prasetiya Mulya Business School dan aktif melakukan sosialisasi investasi ala Nabi Yusuf. Memegang lisensi Wakil Manajer Investasi dari Otoritas Jasa Keuangan berdasarkan Surat Keputusan Dewan Komisioner Otoritas Jasa Keuangan No. KEP-208/PM.211/PJ-WMI/2022 tanggal 17 Maret 2022.

- **Tim Pengelola Investasi**

Tim Pengelola Investasi BAHANA DANA LIKUID terdiri dari:

Ketua Tim Pengelola Investasi

- **ANDI RIFANDY RACHMAN**

Bertanggung jawab atas analisa Efek bersifat utang. Memiliki ijin Wakil Manajer Investasi dari Otoritas Jasa Keuangan berdasarkan Surat Keputusan Dewan Komisioner Otoritas Jasa Keuangan Nomor KEP-51/PM.211/PJ-WMI/2022 tanggal 27 Januari 2022. Yang bersangkutan mengawali karirnya di PT Bank Internasional Indonesia, Tbk. Sebelum bergabung dengan PT Bahana TCW Investment Management, yang bersangkutan telah menyelesaikan pendidikannya di Institut Teknologi Bandung dan mendapat gelar Sarjana Sains jurusan Matematika dan gelar Magister Manajemen jurusan Manajemen Operasi Teknologi

Tim Pengelola Investasi

- **MICHELLE PRIOVEN MA**

Memiliki pengalaman di bidang pasar modal sejak tahun 2017. Bertanggung jawab atas pengelolaan portfolio bersifat Pasar Uang dan pembuatan produk Reksa Dana Terproteksi. Memiliki ijin Wakil Manajer Investasi dari Otoritas Jasa Keuangan berdasarkan Surat Keputusan Dewan Komisioner Otoritas Jasa Keuangan Nomor KEP-659/PM.21/PJ-WMI/2022 tanggal 09 September 2022. Sebelum bergabung dengan PT Bahana TCW Investment Management, yang bersangkutan telah menyelesaikan pendidikannya di Universitas Prasetiya Mulya dan mendapatkan gelar Sarjana Ekonomi jurusan Keuangan.

BAB III
MANAJER INVESTASI

3.1 Keterangan Singkat Mengenai Manajer Investasi

PT Bahana TCW Investment Management (selanjutnya disebut “**Bahana TCW**”) pertama kali didirikan dengan nama PT Atsil Sejati pada tahun 1991 dengan akta pendirian yaitu Akta Pendirian Perseroan Terbatas PT Atsil Sejati No. 98 tanggal 10 Oktober 1991 jo. akta Perubahan Akta Pendirian Perseroan Terbatas PT Atsil Sejati No.12 tanggal 7 Desember 1992, kedua akta tersebut dibuat di hadapan Mudofir Hadi, S.H., Notaris di Jakarta, dan telah mendapatkan pengesahan Menteri Kehakiman Republik Indonesia dengan Keputusannya No. C2-1127 HT.01.01.Th.93 tanggal 24 Februari 1993 dan telah didaftarkan di Kantor Kepaniteraan Pengadilan Negeri Jakarta Selatan berturut-turut di bawah No. 212/A.PT/HKM/1993/PN.JAK.SEL dan No. 324/A.PT/HKM/1993 yang keduanya tertanggal 9 Maret 1993 diumumkan dalam Berita Negara Republik Indonesia No. 33 tanggal 23 April 1993, Tambahan No. 1802/1993.

Pada tahun 1995, TCW Capital Investment Corporation, suatu perusahaan manajemen investasi berkedudukan di negara bagian California, Amerika Serikat, bergabung menjadi pemegang saham sebesar 40% pada Bahana TCW bersama-sama dengan PT Bahana Pembinaan Usaha Indonesia, suatu Badan Usaha Milik Negara yang seluruh sahamnya dimiliki oleh Negara Republik Indonesia melalui Departemen Keuangan Republik Indonesia, dengan kepemilikan saham sebesar 60% pada Bahana TCW. Dengan masuknya TCW Capital Investment Corporation tersebut, Manajer Investasi mengubah namanya menjadi PT Bahana TCW Investment Management dan mulai beroperasi secara komersial pada bulan Mei 1995.

Untuk melakukan kegiatan usahanya, Bahana TCW telah memperoleh izin sebagai Manajer Investasi berdasarkan Surat Keputusan BAPEPAM Nomor Kep-06/PM-MI/1994 tanggal 21 Juni 1994.

Susunan Dewan Komisaris dan Dewan Direksi Bahana TCW saat ini:

1. Dewan Komisaris
 - Komisaris Utama : Pantro Pander Silitonga
 - Komisaris : Marc Irwin Stern
 - Komisaris Independen : Edgar Ekaputra

2. Dewan Direksi
 - Presiden Direktur : Rukmi Proborini
 - Direktur : Doni Firdaus
 - Direktur : Danica Adhitama

3.2. Pengalaman Manajer Investasi

Untuk pertama kalinya Bahana TCW mulai mengelola dana nasabah sekitar Rp 10 miliar yaitu pada bulan Mei tahun 1995. Dan sejak itu Bahana TCW secara bertahap mulai dikenal dan mendapat kepercayaan

nasabah, sehingga Dana Kelolaan (*Asset Under Management*) sampai akhir Februari 2023 telah mencapai lebih dari Rp 50,08 triliun.

Pada tahun 2019, Bahana TCW meluncurkan Bahana Centrum Protected Fund 179, Bahana Progressive Protected Fund 177, Bahana Progressive Protected Fund 176, Bahana Progressive Protected Fund 172, Bahana Kas Syariah Fund, Bahana Progressive Protected Fund 183, Bahana Misbah Syariah, Bahana Centrum Protected Fund 192, Bahana Progressive Protected Fund 184, Bahana Progressive Protected Fund 189, Bahana Centrum Protected Fund 193, Bahana Progressive Protected Fund 187, Bahana Akselerasi Multi Flexi Saham, Bahana ETF Bisnis-27, Bahana Progressive Protected Fund 188, Bahana Centrum Protected Fund 194, Bahana Protected Fund 170, dan Bahana Progressive Protected Fund 196.

Pada tahun 2020, Bahana TCW meluncurkan Bahana Progressive Protected Fund 199, dan Bahana Alhami Syariah, Bahana Mahmiya Syariah, Bahana Progressive Protected Fund 197, Bahana Premier Fixed Income Fund, Bahana Himaya Syariah 1, Bahana Centrum Protected Fund 202, Bahana Pendapatan Tetap Utama, Bahana Alhami Syariah 1, Bahana Centrum Protected Fund 185, Bahana Progressive Protected Fund 200, Bahana Dynamic Plus Protected Fund 203, Bahana Centrum Protected Fund 198, dan Bahana Progressive Protected Fund 201, Bahana Centrum Protected Fund 204, Bahana Protected Fund 205, Bahana Protected Fund 209, Bahana Centrum Protected Fund 207, dan Bahana Protected Fund 208.

Pada tahun 2021, Bahana TCW Investment Management meluncurkan Bahana Pratama Pendapatan Tetap, Bahana Protected Fund 211, Bahana Protected Fund 214, Bahana Andalan Pendapatan Tetap, Bahana Protected Fund 206, Bahana Investasi Kas, Bahana Protected Fund 216, Bahana Protected Fund 210, Bahana Salama Syariah, Bahana Progressive Protected Fund 212, Bahana Progressive Protected Fund 220, Bahana US Opportunity Sharia Equity USD, Bahana Salama Syariah 2, Bahana Apex Fixed Income Fund, Bahana Protected Fund 217, Bahana Centrum Protected Fund 221, Bahana Progressive Protected Fund 213, Bahana Centrum Protected Fund 222, dan Bahana Tawqiya Berbasis Sukuk.

Pada tahun 2022, Bahana TCW Investment Management meluncurkan Bahana Indeks IDX30, Bahana Himaya Likuid Syariah, Bahana Global Healthcare Sharia Equity USD Fund, dan Bahana Gebyar Dana Likuid.

Pada tahun 2023, Bahana TCW Investment Management meluncurkan Bahana USD Nadhira Sukuk, Bahana Centrum Protected Fund 233.

Dalam melakukan pengelolaan investasi, Bahana TCW selalu menggunakan kombinasi pendekatan *Top Down Approach* dan *Bottom Up Approach*, dimana akan dilakukan analisis terhadap faktor-faktor ekonomi global maupun domestik untuk mendapatkan pilihan kelas aset serta industri dimana investasi akan ditempatkan (*Top Down Approach*) dan analisis terhadap perusahaan-perusahaan atau surat-surat berharga yang terdapat baik dalam kelas aset maupun industri, untuk mendapatkan saham atau surat berharga yang terbaik (*Bottom Up Approach*).

Fungsi kontrol adalah merupakan hal yang amat penting bagi Bahana TCW, dimana Tim Pengelola Investasi yang diawasi oleh Komite Investasi akan melakukan *Strategy Meeting* secara berkala, untuk melakukan evaluasi terhadap strategi yang telah diambil dan dijalankan serta menentukan strategi investasi untuk jangka waktu tertentu berikutnya.

3.3 Pihak Yang Terafiliasi Dengan Manajer Investasi

Pihak/perusahaan yang terafiliasi dengan Manajer Investasi di Indonesia adalah:

- a. PT Bahana Pembinaan Usaha Indonesia (Persero);
- b. PT Bahana Sekuritas;
- c. PT Bahana Artha Ventura;
- d. PT Bahana Kapital Investa;
- e. PT Asuransi Jiwa IFG;
- f. PT Asuransi Kerugian Jasa Raharja (terafiliasi sejak 2020);
- g. PT Asuransi Jasa Indonesia (terafiliasi sejak 2020);
- h. PT Asuransi Kredit Indonesia (terafiliasi sejak 2020);
- i. PT Jaminan Kredit Indonesia (terafiliasi sejak 2020);
- j. PT Grahaniaga Tatautama;
- k. PT Bahana Mitra Investa;
- l. Badan Usaha Milik Negara, berikut anak perusahaannya, melalui penyertaan modal pemerintah Republik Indonesia.

BAB IV

BANK KUSTODIAN

4.1 Keterangan Singkat Mengenai Bank Kustodian

Standard Chartered Bank memperoleh izin pembukaan kantor cabang di Jakarta, berdasarkan Surat Keputusan Menteri Keuangan Republik Indonesia Nomor D.15.6.5.19 tanggal 1 Oktober 1968, untuk melakukan usaha sebagai Bank Umum. Selain itu, Standard Chartered Bank Cabang Jakarta juga telah memiliki persetujuan sebagai kustodian di bidang Pasar Modal berdasarkan Surat Keputusan Ketua Badan Pengawas Pasar Modal Nomor Kep-35/PM.WK/1991 tanggal 26 Juni 1991, dan oleh karenanya terdaftar dan diawasi oleh Otoritas Jasa Keuangan.

4.2. Pengalaman Bank Kustodian

Standard Chartered Bank didirikan oleh Royal Charter pada tahun 1853 dengan kantor pusat di London dan memiliki lebih dari 160 tahun pengalaman di dunia perbankan di berbagai pasar dengan pertumbuhan paling cepat di dunia. Standard Chartered Bank memiliki jaringan global yang sangat ekstensif dengan lebih dari 1,700 cabang di 70 negara di kawasan Asia Pasifik, Afrika, Timur Tengah, Eropa dan Amerika.

Kekuatan Standard Chartered Bank terletak pada jaringan yang luas, produk dan layanan yang inovatif, tim yang multikultural dan berprestasi, keseimbangan dalam melakukan bisnis, dan kepercayaan yang diberikan di seluruh jaringan karena telah menerapkan standar yang tinggi untuk tata kelola perusahaan dan tanggung jawab perusahaan.

Di Indonesia, Standard Chartered Bank telah hadir sejak tahun 1863 yang ditandai dengan pembukaan kantor pertama di Jakarta. Saat ini, Standard Chartered Bank memiliki 11 kantor cabang yang tersebar di 6 kota besar di Indonesia.

Standard Chartered Securities Services mulai beroperasi di Indonesia pada tahun 1991 sebagai Bank Kustodian asing pertama yang memperoleh izin dari BAPEPAM (sekarang OJK) dan memulai jasa fund services sejak tahun 2004 yang telah berkembang dengan sangat pesat hingga saat ini sebagai salah satu penyedia jasa fund services utama dan cukup diperhitungkan di pasar lokal.

Standard Chartered Bank termasuk salah satu agen kustodian dan kliring yang dominan di Asia yang ditandai dengan kehadirannya di berbagai pasar utama Asia. Standard Chartered Bank menyediakan pelayanan jasa kustodian di 17 negara di kawasan Asia Pasifik seperti Australia, Bangladesh, Cina, Filipina, Hong Kong, Indonesia, India, Jepang, Korea Selatan, Malaysia, Selandia Baru, Singapura, Taiwan, Thailand, Srilanka dan Vietnam, 14 diantaranya merupakan pusat pelayanan (pusat operasional). Selain itu, saat ini, Standard Chartered Bank juga sudah menyediakan jasa kustodian ke 21 pasar di Afrika dan 10 pasar di Timur Tengah. Untuk kawasan Afrika, Standard Chartered telah hadir di Afrika Selatan, Botswana, Pantai Gading, Ghana, Kenya, Malawi, Mauritius, Namibia, Nigeria, Rwanda, Tanzania, Uganda, Zambia, dan

Zimbabwe. Sedangkan untuk pasar Timur Tengah, Standard Chartered melayani pasar Arab Saudi, Bahrain, Kuwait, Mesir, Oman, Pakistan, Qatar dan Uni Emirat Arab.

Standard Chartered Securities Services merupakan Bank Kustodian pertama yang memperoleh ISO 9001-2000. Selain itu, selama tahun 2021, Standard Chartered Bank telah dianugerahi beberapa penghargaan oleh The Asset Triple A Asset Servicing, Institutional Investor and Insurance Awards 2021 sebagai berikut:

- Best Fund Administrator - Retail Funds - Highly Commended
- Best Sub-Custodian in Indonesia - Highly Commended

Standard Chartered Bank senantiasa melayani nasabah dengan keahlian dan pengetahuan dalam kustodian dan kliring yang meliputi setelmen, corporate action, penyimpanan, pelaporan, pengembalian pajak dan pelayanan-pelayanan lainnya.

Untuk informasi lebih lanjut mengenai Standard Chartered Bank, silahkan mengunjungi situs kami di www.sc.com/id.

4.3. Pihak Yang Terafiliasi Dengan Bank Kustodian

Pihak-pihak yang terafiliasi dengan Bank Kustodian di Indonesia adalah PT Solusi Cakra Indonesia (dalam likuidasi) dan PT Price Solutions Indonesia (dalam likuidasi).

BAB V

TUJUAN DAN KEBIJAKAN INVESTASI

5.1. Tujuan Investasi

Tujuan investasi Bahana Dana Likuid adalah untuk mempertahankan nilai investasi awal dan menghasilkan tingkat pengembalian yang stabil dan optimal melalui investasi pada Instrumen Pasar Uang dan/atau Efek Bersifat Utang yang diterbitkan oleh Pemerintah Republik Indonesia dan korporasi yang berdomisili di Indonesia yang jatuh temponya kurang dari 1 (satu) tahun.

5.2. Pembatasan Investasi

BAHANA DANA LIKUID akan dikelola sesuai dengan POJK Tentang Reksa Dana Berbentuk Kontrak Investasi Kolektif yang mana dapat berubah sewaktu-waktu sesuai dengan kebijakan yang ditetapkan oleh Pemerintah di bidang Pasar Modal, maka dalam melaksanakan pengelolaan BAHANA DANA LIKUID, Manajer Investasi tidak akan melakukan tindakan-tindakan antara lain sebagai berikut:

- a. memiliki Efek yang diperdagangkan di Bursa Efek luar negeri yang informasinya tidak dapat diakses dari Indonesia melalui media massa atau situs web;
- b. memiliki Efek yang diterbitkan oleh 1 (satu) perusahaan berbadan hukum Indonesia atau berbadan hukum asing yang diperdagangkan di Bursa Efek luar negeri lebih dari 5% (lima persen) dari modal disetor perusahaan dimaksud atau lebih dari 10% (sepuluh persen) dari Nilai Aktiva Bersih BAHANA DANA LIKUID pada setiap saat;
- c. memiliki Efek bersifat ekuitas yang diterbitkan oleh perusahaan yang telah mencatatkan Efek-nya pada Bursa Efek di Indonesia lebih dari 5% (lima persen) dari modal disetor perusahaan dimaksud;
- d. memiliki Efek dan/atau instrumen pasar uang yang diterbitkan oleh 1 (satu) Pihak lebih dari 10% (sepuluh persen) dari Nilai Aktiva Bersih BAHANA DANA LIKUID pada setiap saat. Larangan ini tidak berlaku bagi:
 - i. Sertifikat Bank Indonesia;
 - ii. Efek yang diterbitkan dan/atau dijamin oleh Pemerintah Republik Indonesia; dan/atau
 - iii. Efek yang diterbitkan oleh lembaga keuangan internasional dimana Pemerintah Republik Indonesia menjadi salah satu anggotanya.
- e. memiliki Efek derivatif:
 - i. yang ditransaksikan di luar Bursa Efek dengan 1 (satu) pihak Lembaga Jasa Keuangan sebagaimana dimaksud dalam Pasal 5 ayat (3) huruf a angka 2 Peraturan Otoritas Jasa Keuangan Nomor 23/POJK.04/2016 dengan nilai eksposur lebih dari 10% (sepuluh persen) dari Nilai Aktiva Bersih BAHANA DANA LIKUID pada setiap saat; dan
 - ii. dengan nilai eksposur global bersih lebih dari 20% (dua puluh persen) dari Nilai Aktiva Bersih BAHANA DANA LIKUID pada setiap saat;
- f. memiliki Efek Beragun Aset yang ditawarkan melalui Penawaran Umum lebih dari 20% (dua puluh persen) dari Nilai Aktiva Bersih BAHANA DANA LIKUID pada setiap saat dengan ketentuan setiap seri Efek Beragun Aset tidak lebih dari 10% (sepuluh persen) dari Nilai Aktiva Bersih BAHANA DANA LIKUID pada setiap saat;

- g. memiliki Efek Bersifat Utang, Efek Beragun Aset, dan/atau Unit Penyertaan Dana Investasi Real Estat yang ditawarkan tidak melalui Penawaran Umum yang diterbitkan oleh 1 (satu) Pihak lebih dari 5% (lima persen) dari Nilai Aktiva Bersih BAHANA DANA LIKUID pada setiap saat atau secara keseluruhan lebih dari 15% (lima belas persen) dari Nilai Aktiva Bersih BAHANA DANA LIKUID pada setiap saat. Larangan ini tidak berlaku bagi Efek Bersifat Utang dan/atau Efek Syariah berpendapatan tetap yang diterbitkan oleh Pemerintah Republik Indonesia dan/atau Pemerintah Daerah;
- h. memiliki Unit Penyertaan suatu Dana Investasi Real Estat berbentuk Kontrak Investasi Kolektif yang ditawarkan melalui Penawaran Umum lebih dari 20% (dua puluh persen) dari Nilai Aktiva Bersih BAHANA DANA LIKUID pada setiap saat dengan ketentuan setiap Dana Investasi Real Estat tidak lebih dari 10% (sepuluh persen) dari Nilai Aktiva Bersih Reksa Dana pada setiap saat;
- i. memiliki Unit Penyertaan Dana Investasi Real Estat berbentuk Kontrak Investasi Kolektif, jika Dana Investasi Real Estat berbentuk Kontrak Investasi Kolektif tersebut dan Reksa Dana berbentuk Kontrak Investasi Kolektif dikelola oleh Manajer Investasi yang sama;
- j. memiliki Portofolio Efek berupa Efek yang diterbitkan oleh Pihak yang terafiliasi dengan Manajer Investasi lebih dari 20% (dua puluh persen) dari Nilai Aktiva Bersih BAHANA DANA LIKUID pada setiap saat, kecuali hubungan Afiliasi yang terjadi karena kepemilikan atau penyertaan modal Pemerintah Republik Indonesia;
- k. memiliki Efek yang diterbitkan oleh Pemegang Unit Penyertaan dan/atau Pihak terafiliasi dari Pemegang Unit Penyertaan berdasarkan komitmen yang telah disepakati oleh Manajer Investasi dengan Pemegang Unit Penyertaan dan/atau Pihak terafiliasi dari Pemegang Unit Penyertaan;
- l. membeli Efek dari calon atau Pemegang Unit Penyertaan dan/atau Pihak terafiliasi dari calon atau Pemegang Unit Penyertaan kecuali dilakukan pada harga pasar wajar;
- m. terlibat dalam kegiatan selain dari investasi, investasi kembali, atau perdagangan Efek sebagaimana dimaksud dalam Peraturan Otoritas Jasa Keuangan ini;
- n. terlibat dalam penjualan Efek yang belum dimiliki;
- o. terlibat dalam transaksi marjin;
- p. menerima pinjaman secara langsung termasuk melakukan penerbitan obligasi atau Efek Bersifat Utang lainnya, kecuali pinjaman jangka pendek dengan jangka waktu paling lama 1 (satu) bulan dalam rangka pemenuhan transaksi pembelian kembali dan/atau pelunasan paling banyak 10% (sepuluh persen) dari nilai portofolio BAHANA DANA LIKUID pada saat terjadinya pinjaman;
- q. membeli Efek yang sedang ditawarkan dalam Penawaran Umum, jika Penjamin Emisi Efek dari Penawaran Umum tersebut adalah Perusahaan Efek yang merupakan Manajer Investasi itu sendiri atau Afiliasi dari Manajer Investasi tersebut, kecuali:
 - i. Efek Bersifat Utang yang ditawarkan mendapat peringkat layak investasi; dan/atau
 - ii. terjadi kelebihan permintaan beli dari Efek yang ditawarkan;
 Larangan ini tidak berlaku jika hubungan Afiliasi tersebut terjadi karena kepemilikan atau penyertaan modal Pemerintah.
- r. terlibat dalam transaksi bersama atau kontrak bagi hasil dengan Manajer Investasi itu sendiri atau Afiliasi dari Manajer Investasi dimaksud;
- s. membeli Efek Beragun Aset, jika:

- i. Efek Beragun Aset tersebut dan Reksa Dana berbentuk Kontrak Investasi Kolektif dimaksud dikelola oleh Manajer Investasi yang sama; dan/atau
- ii. Manajer Investasi Reksa Dana berbentuk Kontrak Investasi Kolektif terafiliasi dengan kreditur awal Efek Beragun Aset, kecuali hubungan Afiliasi tersebut terjadi karena kepemilikan atau penyertaan modal Pemerintah; dan
- iii. terlibat dalam transaksi penjualan Efek dengan janji membeli kembali dan pembelian Efek dengan janji menjual kembali.

Pembatasan investasi tersebut di atas dapat berubah sewaktu-waktu sesuai perubahan atau penambahan atas peraturan atau adanya kebijakan yang ditetapkan oleh Pemerintah (termasuk OJK) berkaitan dengan pengelolaan Reksa Dana Berbentuk Kontrak Investasi Kolektif.

Dalam hal Manajer Investasi bermaksud membeli Efek yang diperdagangkan di Bursa Efek luar negeri, pelaksanaan pembelian Efek tersebut baru dapat dilaksanakan setelah tercapainya kesepakatan mengenai tata cara pembelian, penjualan, penyimpanan, pencatatan dan hal-hal lain sehubungan dengan pembelian Efek tersebut antara Manajer Investasi dan Bank Kustodian.

5.3. Kebijakan Investasi

Dengan memperhatikan peraturan perundang-undangan yang berlaku dan ketentuan-ketentuan lain dalam Kontrak Investasi Kolektif, Manajer Investasi akan menginvestasikan Bahana Dana Likuid dengan target komposisi investasi sebagai berikut :

- sebesar 100 % (seratus persen) pada Instrumen Pasar Uang yang mempunyai jatuh tempo kurang dari 1 (satu) tahun yaitu antara lain Surat Utang Negara yang mempunyai jatuh tempo kurang dari 1 (satu) tahun, Sertifikat Bank Indonesia, Surat Berharga Negara, Deposito, Sertifikat Deposito, transaksi REPO dan surat utang lainnya yang mempunyai jatuh tempo kurang dari 1 (satu) tahun dan diterbitkan berdasarkan peraturan perundang-undangan yang berlaku di Indonesia.

Manajer Investasi dapat menempatkan jumlah tertentu dari aset BAHANA DANA LIKUID dalam bentuk Kas hanya untuk keperluan penyelesaian transaksi Efek, pemenuhan pembayaran kewajiban kepada Pemegang Unit Penyertaan dan pembayaran biaya-biaya yang menjadi beban BAHANA DANA LIKUID sebagaimana diatur dalam Kontrak, dan Prospektus BAHANA DANA LIKUID.

Bahana Dana Likuid dapat mengadakan perjanjian pembelian kembali (REPO) sehubungan dengan penyelesaian transaksi Efek tersebut di atas.

Bahana Dana Likuid dapat melakukan investasi pada Efek Bersifat Utang yang telah dijual dalam Penawaran Umum dan atau dicatatkan di Bursa Efek Luar Negeri sesuai dengan peraturan perundang-undangan yang berlaku di Indonesia.

Manajer Investasi wajib mengelola Portofolio Efek BAHANA DANA LIKUID menurut kebijakan investasi yang dicantumkan dalam Kontrak Investasi Kolektif dan/atau Prospektus serta memenuhi kebijakan investasinya paling lambat dalam waktu 150 (seratus lima puluh) Hari Bursa setelah efektifnya Pernyataan Pendaftaran.

5.4 Alokasi Aset

1. Efek Bersifat Utang

- Surat Utang Negara : Maksimum 100% (seratus persen) dari Nilai Aktiva Bersih Reksa Dana Bahana Dana Likuid.
- Peringkat Kredit : Minimum kelas layak investasi (*investment grade*).
- Jangka Waktu : Kurang dari 1 (satu) tahun.
- Denominasi : Rupiah atau mata uang lainnya.
- Maksimum Pembelian : Efek yang diterbitkan oleh suatu perusahaan maksimum 10% (sepuluh persen) dari Nilai Aktiva Bersih Bahana Dana Likuid setiap saat, kecuali Sertifikat Bank Indonesia, Obligasi atau Surat Utang Negara (SUN) yang diterbitkan oleh Pemerintah Republik Indonesia.

2. Instrumen Pasar Uang

- Instrumen Pasar Uang : Maksimum 100% (seratus persen) pada instrumen pasar uang yang mempunyai jatuh tempo kurang dari 1 (satu) tahun yang diterbitkan oleh Pemerintah Republik Indonesia dan/atau badan hukum Indonesia.
- Jangka Waktu : Kurang dari 1 (satu) tahun.
- Denominasi : Rupiah atau mata uang lainnya.
- Maksimum Pembelian : Efek yang diterbitkan oleh suatu perusahaan maksimum 10% (sepuluh persen) dari Nilai Aktiva Bersih Bahana Dana Likuid setiap saat, kecuali Sertifikat Bank Indonesia, Obligasi atau Surat Utang Negara (SUN) yang diterbitkan oleh Pemerintah Republik Indonesia.

3. Efek Bersifat Utang Luar Negeri

- Instrumen : Efek Bersifat Utang yang dicatatkan di Bursa Efek di luar negeri yang informasinya dapat diakses melalui media massa atau fasilitas internet yang tersedia.
- Maksimum Pembelian : 15% (lima belas persen) dari Nilai Aktiva Bersih Bahana Dana Likuid setiap saat.
- Denominasi : Rupiah atau mata uang lainnya.

5.5. Proses Investasi

Dalam melakukan proses investasi dan pengambilan keputusan, Manajer Investasi melakukan pendekatan dari makro-ekonomi (*top-down approach*) maupun mikro-ekonomi (*bottom-up approach*) terhadap pengelolaan Reksa Dana Bahana Dana Likuid. Hasil analisa ekonomi, analisa tenor serta analisa efek yang

diterapkan secara disiplin oleh Manajer Investasi diharapkan dapat menghasilkan suatu keputusan investasi yang memberikan hasil konsisten dengan tingkat pengembalian optimal.

5.6. Kebijakan Perputaran Portfolio

Pengelolaan Reksa Dana Bahana Dana Likuid adalah pengelolaan investasi jangka menengah dan panjang dengan tetap menerapkan strategi pengelolaan portfolio yang dinamis. Pembelian dan penjualan efek didasarkan pada suatu analisa ekonomi, analisa tenor serta analisa efek yang mengacu pada batasan investasi dan likuiditas portfolio, sehingga perputaran portfolio selalu dapat mengikuti batasan likuiditas sesuai dengan pergerakan pasar.

5.7. Tolok Ukur Kinerja

Tolok Ukur Kinerja Bahana Dana Likuid adalah pendapatan rata-rata hasil investasi pada deposito Bank Pemerintah untuk jangka waktu 3 (tiga) bulan setelah dipotong pajak.

5.8. Kebijakan Pembagian Keuntungan

Setiap hasil investasi yang diperoleh BAHANA DANA LIKUID dari dana yang diinvestasikan (jika ada), akan dibukukan kembali ke dalam portofolio BAHANA DANA LIKUID sehingga akan meningkatkan Nilai Aktiva Bersihnya. Dengan tetap memperhatikan pencapaian tujuan investasi jangka panjang BAHANA DANA LIKUID Manajer Investasi memiliki kewenangan untuk membagikan atau tidak membagikan hasil investasi yang telah dibukukan kedalam BAHANA DANA LIKUID tersebut di atas, serta menentukan besarnya hasil investasi yang akan dibagikan kepada Pemegang Unit Penyertaan.

Dalam hal Manajer Investasi memutuskan untuk membagikan hasil investasi, pembagian hasil investasi akan dilakukan secara serentak kepada seluruh Pemegang Unit Penyertaan dalam bentuk tunai atau dapat dikonversikan menjadi Unit Penyertaan baru yang besarnya proporsional berdasarkan kepemilikan Unit Penyertaan dari setiap Pemegang Unit Penyertaan.

Dalam hal Manajer Investasi memutuskan untuk membagikan hasil investasi dalam bentuk Unit Penyertaan, Manajer Investasi akan menginstruksikan secara tertulis kepada Bank Kustodian untuk mengkonversikan hasil investasi menjadi Unit Penyertaan baru dengan menggunakan Nilai Aktiva Bersih pada Hari Bursa disampaikannya instruksi tersebut kepada Bank Kustodian.

Dalam hal Manajer Investasi memutuskan untuk membagikan hasil investasi dalam bentuk tunai, pembayaran pembagian hasil investasi dalam bentuk tunai akan dilakukan melalui pemindahbukuan/transfer dalam mata uang Rupiah ke rekening yang terdaftar atas nama Pemegang Unit Penyertaan. Semua biaya bank termasuk biaya pemindahbukuan/transfer dalam mata uang Rupiah sehubungan dengan pembayaran pembagian hasil investasi berupa uang tunai tersebut (jika ada) menjadi beban Pemegang Unit Penyertaan.

Apabila Manajer Investasi melakukan pembagian keuntungan yang diperoleh BAHANA DANA LIKUID maka dapat menyebabkan Nilai Aktiva Bersih BAHANA DANA LIKUID terkoreksi.

BAB VI
METODE PENGHITUNGAN NILAI PASAR WAJAR DARI EFEK DALAM
PORTOFOLIO REKSA DANA BAHANA DANA LIKUID

Metode penghitungan Nilai Pasar Wajar Efek dalam portofolio Bahana Dana Likuid yang digunakan oleh Manajer Investasi adalah sesuai dengan ketentuan peraturan perundang-undangan di sektor pasar modal, termasuk Peraturan BAPEPAM & LK No. IV.C.2 yang memuat antara lain ketentuan sebagai berikut:

1. Nilai Pasar Wajar dari Efek dalam portofolio Reksa Dana wajib ditentukan dan disampaikan oleh Manajer Investasi kepada Bank Kustodian selambat-lambatnya pada pukul 17.00 (tujuh belas) WIB setiap hari kerja, dengan ketentuan sebagai berikut:
 - a. Penentuan Nilai Pasar Wajar dari Efek yang aktif diperdagangkan di Bursa Efek menggunakan informasi harga perdagangan terakhir Efek di Bursa Efek;
 - b. Dalam hal harga perdagangan terakhir Efek di Bursa Efek tidak mencerminkan Nilai Pasar Wajar pada saat itu, Manajer Investasi wajib menentukan Nilai Pasar Wajar dari Efek dengan itikad baik dan penuh tanggung jawab berdasarkan metode yang ditetapkan dalam Kontrak Investasi Kolektif dan Prospektus dengan mempertimbangkan:
 - 1) harga perdagangan sebelumnya; atau
 - 2) harga perbandingan Efek sejenis;
 - c. Penentuan Nilai Pasar Wajar dari Efek yang diperdagangkan di luar Bursa Efek (*over the counter*) menggunakan harga referensi, sebagai berikut:
 - 1) Surat Utang Negara menggunakan informasi harga yang dikeluarkan oleh Penyelenggara Perdagangan Surat Utang Negara di luar Bursa Efek. Penentuan Nilai Pasar Wajar dari Surat Utang Negara akan ditentukan menyesuaikan dengan Peraturan BAPEPAM dan LK No. IV.C.2 dan Surat Edaran Nomor SE-03/PM/2005 tentang Batas Toleransi (Standar Deviasi) Penentuan Nilai Pasar Wajar Surat Utang Negara.
 - 2) Obligasi perusahaan menggunakan informasi harga yang tersedia dalam sistem yang ditetapkan oleh OJK sebagaimana dimaksud dalam Peraturan BAPEPAM Nomor X.D.1 tentang Laporan Reksa Dana, Lampiran Keputusan Ketua BAPEPAM No. Kep-06/PM/2004 tanggal 9 Februari 2004 ("Peraturan BAPEPAM No. X.D.1"). Penentuan Nilai Pasar Wajar untuk Obligasi Pemerintah akan ditentukan menyesuaikan dengan Peraturan BAPEPAM dan LK No. IV.C.2 dan Surat Edaran Nomor SE-02/PM/2005 tentang Batas Toleransi (Standar Deviasi) Penentuan Nilai Pasar Wajar Obligasi;
 - d. Penentuan Nilai Pasar Wajar dari Efek yang diperdagangkan di Bursa Efek luar negeri menggunakan informasi harga dari sumber yang dapat dipercaya dan dapat diakses melalui media masa atau fasilitas internet yang tersedia;
 - e. Manajer Investasi berdasarkan itikad baik dan penuh tanggung jawab wajib menentukan Nilai Pasar Wajar atas Efek dari perusahaan yang dinyatakan pailit atau kemungkinan besar akan pailit, atau gagal membayar pokok utang atau bunga dari Efek tersebut, dengan menggunakan asas konservatif dan diterapkan secara konsisten. Nilai yang diperkirakan tersebut wajib didasarkan perkiraan harga yang paling mungkin terjadi antara penjual dan pembeli yang memiliki Fakta Material mengenai Efek tersebut serta tidak melakukan transaksi secara terpaksa. Fakta yang wajib dipertimbangkan oleh Manajer Investasi dalam membuat evaluasi antara lain adalah:

- 1) harga terakhir Efek yang diperdagangkan, kecenderungan harga saham dan tingkat bunga umum sejak perdagangan terakhir;
 - 2) informasi material yang diumumkan mengenai Efek tersebut sejak perdagangan terakhir;
 - 3) dalam hal saham, perkiraan rasio pendapatan harga (*price earning ratio*), dibandingkan dengan rasio pendapatan harga untuk Efek sejenis;
 - 4) dalam hal Efek Bersifat Utang, tingkat bunga pasar dari Efek sejenis pada saat tahun berjalan dengan peringkat kredit sejenis; dan
 - 5) dalam hal waran, right, atau obligasi konversi, harga pasar terakhir dari Efek yang mendasari; dan
- f. Efek yang diperdagangkan dalam denominasi mata uang yang berbeda dengan denominasi mata uang Reksa Dana wajib diperhitungkan dengan menggunakan kurs tengah Bank Indonesia yang berlaku.
2. Perhitungan Nilai Aktiva Bersih Reksa Dana, wajib menggunakan Nilai Pasar Wajar dari Efek yang ditentukan oleh Manajer Investasi.
 3. Penentuan Nilai Aktiva Bersih Reksa Dana Pasar Uang wajib menggunakan metode harga perolehan yang diamortisasi. Yang dimaksud dengan metode harga perolehan yang diamortisasi adalah penilaian harga Efek dalam portofolio Reksa Dana Pasar Uang berdasarkan harga perolehan yang disesuaikan dengan cara melakukan amortisasi atas *premium* atau *accretion* atas diskonto.
 4. Nilai Aktiva Bersih per saham atau Unit Penyertaan dihitung berdasarkan nilai aktiva bersih pada akhir hari yang bersangkutan, setelah penyelesaian pembukuan Reksa Dana dilaksanakan, tetapi tidak termasuk permohonan pembelian dan atau Pelunasan yang diterima oleh Bank Kustodian pada hari yang sama.

BAB VII
PERPAJAKAN

Berdasarkan Peraturan Perpajakan yang berlaku, penerapan Pajak Penghasilan (PPh) atas pendapatan Reksa Dana berbentuk Kontrak Investasi Kolektif, adalah sebagai berikut:

No	Uraian	Perlakuan Pajak	Dasar Hukum
A.	Penghasilan Reksa Dana yang berasal dari	Bukan obyek PPh	Pasal 4 (3) huruf f angka 1 butir b) UU No 36 Tahun 2008 (UU PPh) sebagaimana yang telah diubah dengan Pasal 111 angka 2 (3) huruf f UU Nomor 11 tahun 2020 Tentang Cipta Kerja
	a. Pembagian uang tunai (dividen)		
	b. Bunga/imbal hasil obligasi*	PPh final 5% Th. 2014-2020 10% Th. 2021	Pasal 4 (2) dan Pasal 17 (7) huruf a UU PPh dan Pasal 2 PP No. 91 Tahun 2021
	c. Capital gain Obligasi*	PPh final 5% Th. 2014-2020 10% Th. 2021	Pasal 4 (2) dan Pasal 17 (7) huruf f UU PPh dan Pasal 2 PP No. 91 Tahun 2021
	d. Bunga /imbal hasil Deposito dan Diskonto Sertifikat Bank Indonesia	PPh Final (20%)	Pasal 2 PP 131 tahun 2000 jo. Pasal 3 Keputusan Menteri Keuangan R.I. No. 51/KMK.04/2001
	e. Capital gain saham di Bursa	PPh Final (0.1%)	PP No. 41 Tahun 1994 jo. Pasal 1 PP No. 14 Tahun 1997
	f. Commercial Paper dan surat utanglainnya	PPh tarif umum	Pasal 4 (1) huruf f dan Pasal 23 UU PPh No. 36 tahun 2008
B.	Bagian Laba termasuk pelunasan kembali (<i>redemption</i>) Unit Penyertaan yang diterima Pemegang Unit Penyertaan.	Bukan obyek PPh	Pasal 4 (3) huruf I UU PPh No. 36 tahun 2008

* Merujuk pada:

- Pasal 4 ayat (3) huruf f angka 1 butir b) UU No 36 Tahun 2008 (UU PPh) tentang Pajak Penghasilan sebagaimana yang terakhir diubah dengan Pasal 111 UU No. 11 Tahun 2020 tentang Cipta Kerja (“Undang-Undang PPh”), dividen yang berasal dari dalam negeri yang diterima atau diperoleh Wajib Pajak badan dalam negeri dikecualikan dari objek pajak;
- Pasal 4 angka 2 PP No. 9 Tahun 2021 tentang Perlakuan Perpajakan Untuk Mendukung Kemudahan Berusaha mengenai perubahan PP No. 94 Tahun 2010 tentang Penghitungan Penghasilan Kena Pajak dan Pelunasan Pajak Penghasilan Dalam Tahun Berjalan:
 - Pasal 2A ayat (1) : pengecualian penghasilan berupa dividen dari objek Pajak Penghasilan sebagaimana dimaksud dalam Pasal 4 ayat (3) huruf f angka 1 butir b) Undang-Undang PPh berlaku

untuk dividen yang diterima atau diperoleh oleh Wajib Pajak badan dalam negeri sejak diundangkannya Undang-Undang Nomor 11 Tahun 2020 tentang Cipta Kerja; dan

- *Pasal 2A ayat (5) : dividen yang berasal dari dalam negeri yang diterima atau diperoleh Wajib Pajak badan dalam negeri sebagaimana dimaksud dalam Pasal 4 ayat (3) huruf angka 1 butir b) Undang-Undang PPh, tidak dipotong Pajak Penghasilan*

******Sesuai dengan Peraturan Pemerintah R.I. ("PP") No. 91 Tahun 2021 ("PP No. 91 Tahun 2021"), besarnya Pajak Penghasilan (PPh) atas Bunga Obligasi yang diterima atau diperoleh Wajib Pajak dalam negeri dan bentuk usaha tetap termasuk wajib pajak badan adalah reksa dana dan kontrak investasi kolektif adalah sebesar 10% (sepuluh persen).

Investor disarankan untuk berkonsultasi dengan penasihat perpajakan mengenai perlakuan pajak investasi sebelum membeli Unit Penyertaan. Pengenaan Pajak tersebut di atas didasarkan pada peraturan yang berlaku saat prospektus ini diterbitkan, yang mana dapat berubah sewaktu-waktu sesuai dengan kebijakan yang ditetapkan oleh Pemerintah di bidang Perpajakan.

Kondisi Penting Untuk Diperhatikan oleh calon Pemegang Unit Penyertaan:

Walaupun Manajer Investasi telah melakukan langkah-langkah yang dianggap perlu agar Bahana Dana Likuid sejalan dengan peraturan perpajakan yang berlaku dan memperoleh nasehat dari penasehat pajak, perubahan peraturan perpajakan dan atau interpretasi yang berbeda dari peraturan perpajakan yang berlaku dapat memberikan dampak material yang merugikan bagi Bahana Dana Likuid dan pendapatan Pemegang Unit Penyertaan setelah dikenakan pajak.

Dalam hal terdapat pajak yang harus dibayar oleh calon Pemegang Unit Penyertaan sesuai peraturan perundang-undangan di bidang perpajakan yang berlaku, pemberitahuan kepada calon Pemegang Unit Penyertaan tentang pajak yang harus dibayar tersebut akan dilakukan dengan mengirimkan surat tercatat kepada calon Pemegang Unit Penyertaan segera setelah Manajer Investasi mengetahui adanya pajak tersebut yang harus dibayar oleh calon Pemegang Unit Penyertaan.

BAB VIII

RISIKO INVESTASI

Risiko investasi dalam Reksa Dana Bahana Dana Likuid dapat disebabkan oleh berbagai faktor antara lain:

1. Risiko Perubahan Kondisi Ekonomi dan Politik

Perubahan kondisi ekonomi global negeri sangat mempengaruhi kondisi perekonomian di Indonesia karena Indonesia menganut sistem perekonomian terbuka. Demikian pula halnya dengan perubahan kondisi dan stabilitas politik dalam negeri. Selain itu, perubahan kondisi ekonomi dan politik di Indonesia juga mempengaruhi kinerja perusahaan-perusahaan, baik yang tercatat pada Bursa Efek maupun perusahaan yang menerbitkan instrumen pasar uang, yang pada akhirnya mempengaruhi nilai Efek Bersifat Utang yang diterbitkan perusahaan tersebut.

2. Risiko Kredit

Efek Bersifat Utang yang diterbitkan oleh emiten mempunyai risiko kredit, yaitu risiko yang berhubungan dengan kemampuan membayar dari emiten yang menerbitkan obligasi. Apabila emiten yang menerbitkan salah satu obligasi yang dimiliki oleh Bahana Dana Likuid tidak mampu melunasi pembayaran kupon atau bunga obligasinya, maka Nilai Aktiva Bersih Bahana Dana Likuid dapat berkurang.

3. Risiko Industri

Kinerja emiten penerbit Efek Bersifat Utang dipengaruhi oleh industri dimana emiten tersebut beroperasi. Apabila kinerja suatu industri mengalami penurunan, maka emiten-emiten yang bergerak dalam industri yang sama akan mengalami penurunan kinerja, yang akhirnya akan berpengaruh negatif terhadap nilai Efek yang diterbitkan oleh emiten-emiten tersebut. Risiko industri dapat diminimalkan dengan melakukan diversifikasi investasi pada beberapa Efek yang diterbitkan oleh emiten-emiten yang bergerak di beberapa industri yang berbeda.

4. Risiko Pasar

Risiko pasar adalah risiko sistematis yang mempengaruhi nilai seluruh Efek yang berada dalam pasar yang sama. Risiko tersebut merupakan risiko yang harus ditanggung oleh investor yang telah melakukan diversifikasi portofolio yang optimal.

5. Risiko Pembubaran dan Likuidasi

Bahana Dana Likuid wajib dibubarkan, apabila terjadi salah satu dari hal-hal sebagai berikut:

- i. jika dalam jangka waktu 90 (sembilan puluh) Hari Bursa, BAHANA DANA LIKUID yang Pernyataan Pendaftarannya telah menjadi efektif memiliki dana kelolaan kurang dari Rp 10.000.000.000,- (sepuluh miliar rupiah);
- ii. diperintahkan oleh OJK sesuai dengan peraturan perundang-undangan di bidang Pasar Modal;
- iii. total Nilai Aktiva Bersih Bahana Dana Likuid kurang dari Rp 10.000.000.000,- (sepuluh miliar rupiah) selama 120 (seratus dua puluh) Hari Bursa berturut-turut; dan/atau
- iv. Manajer Investasi dan Bank Kustodian telah sepakat untuk membubarkan Bahana Dana Likuid.

6. Risiko Likuiditas

Nilai portofolio Bahana Dana Likuid pada tanggal dilakukannya Penjualan Kembali dan likuidasi Bahana Dana Likuid dipengaruhi oleh likuiditas pasar Efek-efek dalam portofolio Bahana Dana Likuid. Efek-efek yang tidak likuid dapat memiliki Nilai Pasar Wajar yang lebih rendah dari pada nilai Efek-efek tersebut.

7. Risiko Suku Bunga

Investasi obligasi pada Portofolio Efek BAHANA DANA LIKUID tergantung dari fluktuasi tingkat suku bunga dan harga dari obligasi tersebut dapat naik turun akibat fluktuasi ini.

8. Risiko Perubahan Peraturan Perpajakan

Sesuai peraturan perpajakan yang berlaku saat ini, kupon (bunga) obligasi dan diskonto (termasuk *capital gain*) dari hasil transaksi obligasi merupakan objek pajak dengan tarif pajak final. Tarif pajak final ditetapkan sebagai berikut:

- i. Periode tahun 2014 – 2020 tarif pajak 5%
- ii. Tahun 2021 – dan seterusnya tarif pajak 10%

Dalam hal peraturan Perpajakan tersebut di kemudian hari direvisi, seperti bila tarif pajak berubah tidak sesuai dengan ketentuan tersebut di atas, maka tujuan investasi dari BAHANA DANA LIKUID yang telah ditetapkan di depan sebelum BAHANA DANA LIKUID diluncurkan dapat menjadi tidak terpenuhi karena kondisi, perkiraan dan informasi yang digunakan Manajer Investasi saat menyusun tujuan investasi BAHANA DANA LIKUID dan membuat Prospektus ini tidak berlaku (tidak relevan) lagi. Apabila resiko ini terjadi, maka pada kondisi ini BAHANA DANA LIKUID dapat dibubarkan.

9. Risiko Perubahan Peraturan Lainnya

Perubahan peraturan khususnya namun tidak terbatas pada peraturan perpajakan dapat mempengaruhi kinerja BAHANA DANA LIKUID.

Dalam hal terjadinya salah satu risiko seperti tersebut di atas, termasuk juga bila BAHANA DANA LIKUID dibubarkan, yang menyebabkan Pemegang Unit Penyertaan mengalami kerugian materiil atas investasinya pada BAHANA DANA LIKUID, maka Manajer Investasi, Bank Kustodian dan Agen Penjual Efek Reksa Dana dibebaskan dari tanggung jawab dan tidak dapat dituntut atas kerugian tersebut, selama Manajer Investasi, Bank Kustodian dan Agen Penjual Efek Reksa Dana telah berusaha dengan kehati-hatian yang wajar dan itikad baik dalam melaksanakan tugas dan kewajibannya menurut peraturan perundang-undangan yang berlaku.

10. Risiko Bunga

Investasi obligasi pada Portofolio Efek Bahana Dana Likuid tergantung dari fluktuasi tingkat suku bunga dan harga dari obligasi tersebut dapat naik turun akibat fluktuasi ini.

11. Risiko Perubahan Peraturan Lainnya

Perubahan peraturan khususnya namun tidak terbatas pada peraturan perpajakan dapat mempengaruhi kinerja Reksa Dana Bahana Dana Likuid.

Dalam hal terjadinya salah satu risiko seperti tersebut di atas, termasuk juga bila Bahana Dana Likuid dibatalkan peluncurannya atau dibubarkan, yang menyebabkan Pemegang Unit Penyertaan mengalami kerugian materiil atas investasinya pada Bahana Dana Likuid, maka Manajer Investasi, Bank Kustodian dan Agen Penjual Efek Reksa Dana dibebaskan dari tanggung jawab dan tidak dapat dituntut atas kerugian tersebut, selama Manajer Investasi, Bank Kustodian dan Agen Penjual Efek Reksa Dana telah berusaha dengan kehati-hatian yang wajar dan itikad baik dalam melaksanakan tugas dan kewajibannya menurut peraturan perundang-undangan yang berlaku.

BAB IX
IMBALAN JASA DAN ALOKASI BIAYA

9.1. Rincian biaya yang menjadi beban Reksa Dana Bahana Dana Likuid adalah sebagai berikut:

- Imbalan jasa pengelolaan Manajer Investasi sebesar maksimum 2% (dua persen) per tahun dihitung secara harian dari Nilai Aktiva Bersih BAHANA DANA LIKUID berdasarkan 365 (tiga ratus enam puluh lima) hari per tahun dan dibayarkan setiap bulan ditambah dengan PPN. Manajer Investasi dapat menggunakan sebagian dari imbalan jasa tersebut di atas untuk diberikan (rebate) kepada Pemegang Unit Penyertaan yang ditetapkan oleh Manajer Investasi guna pembelian Unit Penyertaan BAHANA DANA LIKUID ;
- Imbalan jasa Bank Kustodian maksimum sebesar 0,25% (nol koma dua puluh lima persen) per tahun dihitung secara harian dari Nilai Aktiva Bersih BAHANA DANA LIKUID berdasarkan 365 (tiga ratus enam puluh lima) hari per tahun dan dibayarkan setiap bulan ditambah dengan PPN ;
- Biaya transaksi Efek termasuk pajak yang berkenaan dengan transaksi yang bersangkutan;
- Biaya registrasi Efek;
- Biaya pencetakan dan distribusi pembaharuan Prospektus termasuk laporan keuangan tahunan kepada Pemegang Unit Penyertaan setelah BAHANA DANA LIKUID dinyatakan efektif oleh OJK;
- Biaya pemasangan berita/pemberitahuan di surat kabar mengenai rencana perubahan dan perubahan Kontrak dan/atau Prospektus (jika ada) setelah BAHANA DANA LIKUID dinyatakan Efektif oleh OJK (jika ada);
- Biaya perubahan Kontrak Investasi Kolektif, dan biaya pembaharuan Prospektus dan pendistribusiannya setelah suatu BAHANA DANA LIKUID dinyatakan Efektif oleh Otoritas Jasa Keuangan (jika ada);
- Biaya pencetakan dan distribusi surat atau bukti konfirmasi transaksi Unit Penyertaan bila terjadi penjualan atau pembelian kembali atau pengalihan Unit Penyertaan dan laporan bulanan kepemilikan Unit Penyertaan ke Pemegang Unit Penyertaan setelah BAHANA DANA LIKUID dinyatakan Efektif oleh OJK;
- Biaya jasa Auditor yang memeriksa laporan keuangan tahunan setelah BAHANA DANA LIKUID mendapat pernyataan Efektif dari OJK; dan
- Biaya yang dikeluarkan sehubungan dengan pengajuan tuntutan kerugian atas kelalaian lembaga yang melakukan penyelesaian transaksi atas transisi BAHANA DANA LIKUID, apabila penunjukan lembaga tersebut diwajibkan oleh peraturan perundang-undangan yang berlaku di Negara Republik Indonesia;
- Pengeluaran pajak berkenaan dengan pembayaran imbalan jasa dan biaya-biaya di atas; dan
- Biaya pencetakan dan distribusi laporan-laporan yang merupakan hak Pemegang Unit Penyertaan sebagaimana dimaksud dalam Peraturan BAPEPAM Nomor X.D.1, yang merupakan Lampiran Keputusan Ketua Badan Pengawas Pasar Modal Nomor: Kep-06/PM/2004, tanggal 09-02-2004 (sembilan Pebruari dua ribu empat) tentang Laporan Reksa Dana ("Peraturan Badan Pengawas Pasar Modal Nomor X.D.1") ke Pemegang Unit Penyertaan setelah BAHANA DANA LIKUID dinyatakan Efektif oleh OJK.
- Biaya asuransi Portfolio BAHANA DANA LIKUID (jika ada);
- Biaya lain di mana BAHANA DANA LIKUID adalah pihak yang memperoleh manfaat;

- Biaya-biaya dan pengeluaran berkenaan dengan penggunaan sistem pengelolaan investasi terpadu sebagaimana ditetapkan oleh penyedia sistem pengelolaan investasi terpadu dari waktu ke waktu menjadi beban BAHANA DANA LIKUID.

9.2. Biaya yang menjadi beban Manajer Investasi adalah sebagai berikut:

- Biaya persiapan pembentukan Bahana Dana Likuid yaitu biaya pembuatan Kontrak Investasi Kolektif, Prospektus Awal dan penerbitan dokumen-dokumen yang diperlukan termasuk imbalan jasa Akuntan, Konsultan Hukum dan Notaris;
- Biaya administrasi pengelolaan portofolio Bahana Dana Likuid yaitu biaya telepon, Faksimile, fotokopi dan transportasi;
- Biaya pemasaran termasuk biaya pencetakan brosur, dan biaya promosi serta iklan Bahana Dana Likuid;
- Biaya pencetakan dan distribusi Prospektus awal, formulir pembukaan akun (jika ada), formulir profil pemodal, formulir pembelian Unit Penyertaan, formulir penjualan kembali Unit Penyertaan dan formulir pengalihan Unit Penyertaan;
- Biaya pengumuman di surat kabar harian berbahasa Indonesia yang berperedaran nasional mengenai laporan penghimpunan dana kelolaan Bahana Dana Likuid paling lambat 30 (tiga puluh) Hari Kerja setelah Pernyataan Pendaftaran Bahana Dana Likuid menjadi Efektif;
- Biaya pembubaran dan likuidasi Bahana Dana Likuid, termasuk biaya Konsultan Hukum, Akuntan, Konsultan Pajak dan beban biaya lain kepada pihak ketiga, dalam hal BAHANA DANA LIKUID dibubarkan dan dilikuidasi; dan
- Biaya yang dikeluarkan sehubungan dengan pengajuan tuntutan kerugian atas kelalaian lembaga yang melakukan penyelesaian transaksi atas transisi Bahana Dana Likuid, apabila penunjukan lembaga tersebut merupakan permintaan atau perintah Manajer Investasi;

9.3. Biaya yang menjadi beban Pemegang Unit Penyertaan adalah sebagai berikut:

- Pemegang Unit Penyertaan tidak dikenakan biaya penjualan (*subscription fee*) dan biaya pembelian kembali (*redemption fee*) Unit Penyertaan Reksa Dana Bahana Dana Likuid;
- Biaya Pengalihan Investasi (*switching Fee*) sebesar maksimum 2% (dua persen) setiap transaksi yang dihitung dari nilai transaksi Pengalihan Unit Penyertaan yang dikenakan pada saat Pemegang Unit Penyertaan melakukan pengalihan Unit Penyertaan Bahana Dana Likuid ke Reksa Dana lainnya yang dikelola oleh Manajer Investasi (kecuali Reksa Dana Pasar Uang dan Reksa Dana Terproteksi)
- Pajak-pajak yang berkenaan dengan Pemegang Unit Penyertaan (bila ada); dan
- Biaya bank atas transfer atau pemindahbukuan sehubungan dengan pembelian, pengalihan investasi, dan Penjualan Kembali Unit Penyertaan oleh Pemegang Unit Penyertaan, pengembalian sisa uang pembelian Unit Penyertaan yang ditolak, pembagian hasil investasi (jika ada), hasil pencairan seluruh Unit Penyertaan dalam hal kepemilikan Unit Penyertaan di bawah saldo minimum, pembayaran dividen (jika ada) serta pembubaran, dan likuidasike rekening Pemegang Unit Penyertaan (jika ada).

- 9.4.** Biaya Konsultan Hukum, Notaris dan/atau Akuntan Publik setelah Bahana Dana Likuid dinyatakan Efektif oleh OJK menjadi beban Manajer Investasi, Bank Kustodian, dan/atau Bahana Dana Likuid sesuai dengan pihak yang memperoleh manfaat atau yang melakukan kesalahan sehingga diperlukan jasa profesi dimaksud.

BAB X

HAK-HAK PEMEGANG UNIT PENYERTAAN

- a. Hak untuk memperoleh pembagian hasil investasi (jika ada) sesuai dengan Kebijakan Pembagian Hasil Investasi BAHANA DANA LIKUID;
- b. Hak untuk menjual kembali sebagian atau seluruh Unit Penyertaan BAHANA DANA LIKUID kepada Manajer Investasi;
- c. Hak untuk memperoleh hasil pencairan Unit Penyertaan akibat kurang dari saldo minimum kepemilikan Unit Penyertaan;
- d. Hak untuk mendapatkan bukti penyertaan dalam BAHANA DANA LIKUID yaitu Surat Konfirmasi Kepemilikan Unit Penyertaan BAHANA DANA LIKUID;
- e. Hak untuk memperoleh informasi tentang Nilai Aktiva Bersih harian per Unit Penyertaan dan kinerja dari Reksa Dana BAHANA DANA LIKUID;
- f. Hak untuk mendapatkan laporan bulanan BAHANA DANA LIKUID, yang memuat informasi antara lain, Penjualan Kembali Unit Penyertaan, Nilai Aktiva Bersih setiap Unit Penyertaan dan saldo kepemilikan Unit Penyertaan oleh Pemegang Unit Penyertaan;
- g. Hak untuk memperoleh laporan-laporan sebagaimana dimaksud dalam peraturan perundang-undangan di sektor Pasar Modal yang mengatur mengenai laporan Reksa Dana;
- h. Hak untuk memperoleh bagian atas hasil likuidasi secara proposional dengan kepemilikan Unit Penyertaan dalam hal BAHANA DANA LIKUID dibubarkan dan dilikuidasi; dan
- i. Hak untuk memperoleh laporan keuangan BAHANA DANA LIKUID secara periodik;
- j. Hak untuk mengalihkan sebagian atau seluruh investasinya.

BAB XI
PENDAPAT AKUNTAN TENTANG LAPORAN KEUANGAN

Reksa Dana Bahana Dana Likuid

Laporan Keuangan
Untuk Tahun yang Berakhir 31 Desember 2022

**REKSA DANA BAHANA DANA LIKUID
DAFTAR ISI**

Halaman

Laporan Auditor Independen

Surat Pernyataan tentang Tanggung Jawab atas Laporan Keuangan Reksa Dana Bahana Dana Likuid untuk Tahun yang Berakhir 31 Desember 2022 yang ditandatangani oleh

- PT Bahana TCW Investment Management sebagai Manajer Investasi
- Standard Chartered Bank, cabang Jakarta sebagai Bank Kustodian

LAPORAN KEUANGAN - Untuk Tahun yang Berakhir 31 Desember 2022

Laporan Posisi Keuangan	1
Laporan Laba Rugi dan Penghasilan Komprehensif Lain	2
Laporan Perubahan Aset Bersih	3
Laporan Arus Kas	4
Catatan atas Laporan Keuangan	5

Laporan Auditor Independen

No. 00178/2.1090/AU.1/09/0148-2/1/III/2023

**Pemegang Unit Penyertaan, Manajer Investasi, dan Bank Kustodian
Reksa Dana Bahana Dana Likuid**

Opini

Kami telah mengaudit laporan keuangan Reksa Dana Bahana Dana Likuid (Reksa Dana), yang terdiri dari laporan posisi keuangan tanggal 31 Desember 2022, serta laporan laba rugi dan penghasilan komprehensif lain, laporan perubahan aset bersih, dan laporan arus kas untuk tahun yang berakhir pada tanggal tersebut, dan suatu ikhtisar kebijakan akuntansi signifikan dan informasi penjelasan lainnya.

Menurut opini kami, laporan keuangan terlampir menyajikan secara wajar, dalam semua hal yang material, posisi keuangan Reksa Dana tanggal 31 Desember 2022, serta kinerja keuangan dan arus kasnya untuk tahun yang berakhir pada tanggal tersebut, sesuai dengan Standar Akuntansi Keuangan di Indonesia.

Basis Opini

Kami melaksanakan audit kami berdasarkan Standar Audit yang ditetapkan oleh Institut Akuntan Publik Indonesia. Tanggung jawab kami menurut standar tersebut diuraikan lebih lanjut dalam paragraf Tanggung Jawab Auditor terhadap Audit atas Laporan Keuangan pada laporan kami. Kami independen terhadap Reksa Dana berdasarkan ketentuan etika yang relevan dalam audit kami atas laporan keuangan di Indonesia, dan kami telah memenuhi tanggung jawab etika lainnya berdasarkan ketentuan tersebut. Kami yakin bahwa bukti audit yang telah kami peroleh adalah cukup dan tepat untuk menyediakan suatu basis bagi opini audit kami.

Tanggung Jawab Manajer Investasi dan Bank Kustodian terhadap Laporan Keuangan

Manajer Investasi dan Bank Kustodian bertanggung jawab atas penyusunan dan penyajian wajar laporan keuangan tersebut sesuai dengan Standar Akuntansi Keuangan di Indonesia, dan atas pengendalian internal yang dianggap perlu oleh Manajer Investasi dan Bank Kustodian untuk memungkinkan penyusunan laporan keuangan yang bebas dari kesalahan penyajian material, baik yang disebabkan oleh kecurangan maupun kesalahan.

Dalam penyusunan laporan keuangan, Manajer Investasi dan Bank Kustodian bertanggung jawab untuk menilai kemampuan Reksa Dana dalam mempertahankan kelangsungan usahanya, mengungkapkan, sesuai dengan kondisinya, hal-hal yang berkaitan dengan kelangsungan usaha, dan menggunakan basis akuntansi kelangsungan usaha, kecuali Manajer Investasi dan Bank Kustodian memiliki intensi untuk melikuidasi Reksa Dana atau menghentikan operasi, atau tidak memiliki alternatif yang realistis selain melaksanakannya.

Tanggung Jawab Auditor terhadap Audit atas Laporan Keuangan

Tujuan kami adalah untuk memperoleh keyakinan memadai tentang apakah laporan keuangan secara keseluruhan bebas dari kesalahan penyajian material, baik yang disebabkan oleh kecurangan maupun kesalahan, dan untuk menerbitkan laporan auditor yang mencakup opini kami. Keyakinan memadai merupakan suatu tingkat keyakinan tinggi, namun bukan merupakan suatu jaminan bahwa audit yang dilaksanakan berdasarkan Standar Audit akan selalu mendeteksi kesalahan penyajian material ketika hal tersebut ada. Kesalahan penyajian dapat disebabkan oleh kecurangan maupun kesalahan dan dianggap material jika, baik secara individual maupun secara agregat, dapat diekspektasikan secara wajar akan memengaruhi keputusan ekonomi yang diambil oleh pengguna berdasarkan laporan keuangan tersebut.

Sebagai bagian dari suatu audit berdasarkan Standar Audit, kami menerapkan pertimbangan profesional dan mempertahankan skeptisisme profesional selama audit. Kami juga:

- Mengidentifikasi dan menilai risiko kesalahan penyajian material dalam laporan keuangan, baik yang disebabkan oleh kecurangan maupun kesalahan, mendesain dan melaksanakan prosedur audit yang responsif terhadap risiko tersebut, serta memperoleh bukti audit yang cukup dan tepat untuk menyediakan basis bagi opini kami. Risiko tidak terdeteksinya kesalahan penyajian material yang disebabkan oleh kecurangan lebih tinggi dari yang disebabkan oleh kesalahan, karena kecurangan dapat melibatkan kolusi, pemalsuan, penghilangan secara sengaja, pernyataan salah, atau pengabaian pengendalian internal.
- Memperoleh suatu pemahaman tentang pengendalian internal yang relevan dengan audit untuk mendesain prosedur audit yang tepat sesuai dengan kondisinya, tetapi bukan untuk tujuan menyatakan opini atas keefektifitasan pengendalian internal Reksa Dana.
- Mengevaluasi ketepatan kebijakan akuntansi yang digunakan serta kewajaran estimasi akuntansi dan pengungkapan terkait yang dibuat oleh Manajer Investasi dan Bank Kustodian.
- Menyimpulkan ketepatan penggunaan basis akuntansi kelangsungan usaha oleh Manajer Investasi dan Bank Kustodian dan, berdasarkan bukti audit yang diperoleh, apakah terdapat suatu ketidakpastian material yang terkait dengan peristiwa atau kondisi yang dapat menyebabkan keraguan signifikan atas kemampuan Reksa Dana untuk mempertahankan kelangsungan usahanya. Ketika kami menyimpulkan bahwa terdapat suatu ketidakpastian material, kami diharuskan untuk menarik perhatian dalam laporan auditor kami ke pengungkapan terkait dalam laporan keuangan atau, jika pengungkapan tersebut tidak memadai, harus menentukan apakah perlu untuk memodifikasi opini kami. Kesimpulan kami didasarkan pada bukti audit yang diperoleh hingga tanggal laporan auditor kami. Namun, peristiwa atau kondisi masa depan dapat menyebabkan Reksa Dana tidak dapat mempertahankan kelangsungan usaha.
- Mengevaluasi penyajian, struktur, dan isi laporan keuangan secara keseluruhan, termasuk pengungkapannya, dan apakah laporan keuangan mencerminkan transaksi dan peristiwa yang mendasarinya dengan suatu cara yang mencapai penyajian wajar.

Kami mengomunikasikan kepada Manajer Investasi dan Bank Kustodian mengenai, antara lain, ruang lingkup dan saat yang direncanakan atas audit, serta temuan audit signifikan, termasuk setiap defisiensi signifikan dalam pengendalian internal yang teridentifikasi oleh kami selama audit.

MIRAWATI SENSI IDRIS



Yelly Warsono
Izin Akuntan Publik No. AP.0148



8 Maret 2023

**SURAT PERNYATAAN MANAJER INVESTASI
TENTANG
TANGGUNG JAWAB ATAS LAPORAN KEUANGAN
UNTUK TAHUN YANG BERAKHIR 31 DESEMBER 2022**

REKSA DANA BAHANA DANA LIKUID

Kami yang bertanda tangan di bawah ini:

Nama	: Danica Adhitama
Alamat Kantor	: Graha CIMB Niaga, Lantai 21 Jl. Jend. Sudirman Kav 58, Jakarta 12190
Nomor Telepon	: 021-2505277
Jabatan	: Direktur

Menyatakan bahwa:

1. Manajer Investasi bertanggung jawab atas penyusunan dan penyajian laporan keuangan Reksa Dana Bahana Dana Likuid ("Reksa Dana") sesuai dengan tugas dan tanggung jawab sebagai Manajer Investasi sebagaimana tercantum dalam Kontrak Investasi Kolektif Reksa Dana serta menurut peraturan dan perundangan yang berlaku.
2. Laporan keuangan Reksa Dana telah disusun dan disajikan sesuai dengan Standar Akuntansi Keuangan di Indonesia.
3. Sesuai dengan tugas dan tanggung jawab sebagaimana disebutkan dalam butir 1 di atas, menyatakan bahwa:
 - a. Semua informasi dalam laporan keuangan Reksa Dana telah dimuat secara lengkap dan benar.
 - b. Laporan keuangan Reksa Dana tidak mengandung informasi atau fakta material yang tidak benar, dan tidak menghilangkan informasi atau fakta material.
4. Kami bertanggung jawab atas sistem pengendalian interen dalam Reksa Dana sesuai dengan tugas dan tanggung jawab Manajer Investasi sebagaimana tercantum dalam Kontrak Investasi Kolektif Reksa Dana serta menurut peraturan dan perundangan yang berlaku.

Demikian pernyataan ini dibuat dengan sebenarnya.

Jakarta, 8 Maret 2023

**Manajer Investasi
PT Bahana TCW Investment Management**



Danica Adhitama
Direktur

**SURAT PERNYATAAN BANK KUSTODIAN
TENTANG TANGGUNG JAWAB ATAS
LAPORAN KEUANGAN UNTUK TAHUN YANG
BERAKHIR 31 DESEMBER 2022**

**THE CUSTODIAN BANK'S STATEMENT
LETTER REGARDING THE RESPONSIBILITY
FOR THE FINANCIAL STATEMENTS FOR
THE YEAR ENDED DECEMBER 31, 2022**

REKSA DANA BAHANA DANA LIKUID

REKSA DANA BAHANA DANA LIKUID

Yang bertanda tangan di bawah ini:

Nama : Koslina
Alamat Kantor : Menara Standard Chartered,
Jl. Prof. Dr. Satrio No. 164
Jakarta 12930
Nomor telepon : +6221 255 50222
Jabatan : Head of Financing and Securities
Services, Financial Markets

Bertindak berdasarkan *Power of Attorney* tertanggal 20 April 2021 dengan demikian sah mewakili **STANDARD CHARTERED BANK**, Cabang Jakarta, menyatakan bahwa:

1. Sesuai dengan surat edaran BAPEPAM & LK No: SE-02/BL/2011 kepada seluruh Direksi Manajer Investasi dan Bank Kustodian Produk Investasi berbasis KIK tertanggal 30 Maret 2011 dan Surat Otoritas Jasa Keuangan No.S-469/D.04/2013 tanggal 24 Desember 2013 perihal Laporan Keuangan Tahunan Produk Investasi berbentuk Kontrak Investasi Kolektif (KIK), **STANDARD CHARTERED BANK**, Cabang Jakarta, Kantor Cabang suatu bank yang didirikan berdasarkan hukum Negara Kerajaan Inggris ("**Bank Kustodian**"), dalam kepastiannya sebagai bank kustodian dari **REKSA DANA BAHANA DANA LIKUID** ("**Reksa Dana**") bertanggung jawab terhadap penyusunan dan penyajian Laporan Keuangan Reksa Dana.
2. Laporan Keuangan Reksa Dana telah disusun dan disajikan sesuai dengan Standar Akuntansi Keuangan di Indonesia.

The undersigned:

Name : Koslina
Office Address : Menara Standard Chartered,
Jl. Prof. Dr. Satrio No. 164
Jakarta 12930
Phone Number : +6221 255 50222
Title : Head of Financing and Securities
Services, Financial Markets

Act based on *Power Attorney* dated 20 April 2021 therefore validly acting for and on behalf of **STANDARD CHARTERED BANK**, Jakarta Branch, declare that:

1. Pursuant to the Circular Letter of Bapepam & LK No: SE-02/BL/2011 addressed to all Directors of Investment Managers and Custodian Banks of Investment Product under the CIC dated 30 March 2011 and the Financial Services Authority Letter No. S-469/D.04/2013 dated 24th December 2013 regarding the Annual Financial Statements of Investment Products in form of Collective Investment Contract (CIC), **STANDARD CHARTERED BANK**, Jakarta Branch, the Branch Office of the company established under the laws of England (the "**Custodian Bank**"), in its capacity as the custodian bank of **REKSA DANA BAHANA DANA LIKUID** (the "**Fund**") is responsible for the preparation and presentation of the Financial Statements of the Fund.
2. These financial statements of the Fund have been prepared and presented in accordance with Indonesian Financial Accounting Standards.

3. Bank Kustodian hanya bertanggungjawab atas Laporan Keuangan Reksa Dana ini sejauh kewajiban dan tanggungjawabnya sebagai Bank Kustodian Reksa Dana seperti ditentukan dalam KIK.
4. Dengan memperhatikan alinea tersebut di atas, Bank Kustodian menegaskan bahwa:
- a. Semua informasi yang diketahuinya dalam kapasitasnya sebagai Bank Kustodian Reksa Dana telah diberitahukan sepenuhnya dan dengan benar dalam Laporan Keuangan Tahunan Reksa Dana; dan
- b. Laporan Keuangan Reksa Dana, berdasarkan pengetahuan terbaik Bank Kustodian, tidak berisi informasi atau fakta yang material yang salah, dan tidak menghilangkan informasi atau fakta yang material yang akan atau harus diketahuinya dalam kapasitasnya sebagai Bank Kustodian Reksa Dana.
5. Bank Kustodian memberlakukan prosedur pengendalian internal kontrol dalam mengadministrasikan Reksa Dana, sesuai dengan kewajiban dan tanggung jawabnya seperti yang ditentukan dalam KIK.
3. *The Custodian Bank is only responsible for these Financial Statements of the Fund to the extent of its obligations and responsibilities as a Custodian Bank of the Fund as set out in the CIC.*
4. *Subject to the foregoing paragraphs, the Custodian Bank confirms that:*
- a. *All information which is known to it in its capacity as Custodian Bank of the Fund has been fully and correctly disclosed in these Annual Financial Statement of the Fund; and*
- b. *These Financial Statements of the Fund, do not to the best of its knowledge, contain false material information or facts, nor do they omit material information or facts which would or should be known to it in its capacity as Custodian Bank of the Fund.*
5. *The Custodian Bank applies its internal control procedures in administering the Fund, in accordance with its obligations and responsibilities set out in the CIC.*

Jakarta, 8 Maret 2023/March 8, 2023

Untuk dan atas nama Bank Kustodian
For and on behalf of Custodian Bank



Koslina
Head of Financing and Securities Services,
Financial Markets

REKSA DANA BAHANA DANA LIKUID
Laporan Posisi Keuangan
31 Desember 2022
(Angka-angka Disajikan dalam Rupiah, kecuali Dinyatakan Lain)

	<u>Catatan</u>	<u>2022</u>	<u>2021</u>
ASET			
Portofolio efek	4		
Instrumen pasar uang		4.425.000.000.000	5.920.000.000.000
Efek utang (biaya perolehan Rp 667.723.006.100 dan Rp 310.366.000.000 masing-masing pada tanggal 31 Desember 2022 dan 2021)		665.050.393.899	310.326.814.500
Sukuk (biaya perolehan Rp 87.171.100.000 dan nihil masing-masing pada tanggal 31 Desember 2022 dan 2021)		87.406.103.300	-
Jumlah portofolio efek		5.177.456.497.199	6.230.326.814.500
Kas di bank	5	122.448.265.321	90.687.042.991
Piutang bunga dan bagi hasil	6	18.254.747.193	12.530.354.559
Pajak dibayar dimuka	7	18.477.810	21.496.560
Aset lain-lain	8	834.916.386	387.651.215
JUMLAH ASET		<u>5.319.012.903.909</u>	<u>6.333.953.359.825</u>
LIABILITAS			
Uang muka diterima atas pemesanan unit penyertaan	9	213.202.731.347	74.528.268.457
Liabilitas atas pembelian kembali unit penyertaan	10	921.036	921.036
Beban akrual	11	5.762.821.275	6.779.448.655
Liabilitas atas biaya pembelian kembali unit penyertaan	12	535.095.364	90.202.891
Utang lain-lain		-	18.562.893
JUMLAH LIABILITAS		<u>219.501.569.022</u>	<u>81.417.403.932</u>
NILAI ASET BERSIH		<u>5.099.511.334.887</u>	<u>6.252.535.955.893</u>
JUMLAH UNIT PENYERTAAN BEREDAR	14	<u>2.969.172.119,4634</u>	<u>3.727.136.064,4207</u>
NILAI ASET BERSIH PER UNIT PENYERTAAN		<u>1.717,4859</u>	<u>1.677,5712</u>

Lihat catatan atas laporan keuangan yang merupakan bagian yang tidak terpisahkan dari laporan keuangan.

REKSA DANA BAHANA DANA LIKUID
Laporan Laba Rugi dan Penghasilan Komprehensif Lain
Untuk Tahun yang Berakhir 31 Desember 2022
(Angka-angka Disajikan dalam Rupiah, kecuali Dinyatakan Lain)

	<u>Catatan</u>	<u>2022</u>	<u>2021</u>
PENDAPATAN			
Pendapatan Investasi			
Pendapatan bunga dan bagi hasil	15	260.770.703.875	353.227.438.354
Kerugian investasi yang telah direalisasi	16	(1.662.600.000)	(725.000.000)
Kerugian investasi yang belum direalisasi	16	(2.398.423.401)	(39.185.500)
JUMLAH PENDAPATAN - BERSIH		<u>256.709.680.474</u>	<u>352.463.252.854</u>
BEBAN			
Beban Investasi			
Beban pengelolaan investasi	17	64.712.081.657	74.968.811.606
Beban kustodian	18	5.224.103.519	6.097.535.429
Beban lain-lain	19	49.043.296.051	70.103.778.039
JUMLAH BEBAN		<u>118.979.481.227</u>	<u>151.170.125.074</u>
LABA SEBELUM PAJAK		137.730.199.247	201.293.127.780
BEBAN PAJAK	20	<u>-</u>	<u>-</u>
LABA TAHUN BERJALAN		137.730.199.247	201.293.127.780
PENGHASILAN KOMPREHENSIF LAIN		<u>-</u>	<u>-</u>
JUMLAH PENGHASILAN KOMPREHENSIF TAHUN BERJALAN		<u>137.730.199.247</u>	<u>201.293.127.780</u>

Lihat catatan atas laporan keuangan yang merupakan bagian yang tidak terpisahkan dari laporan keuangan.

REKSA DANA BAHANA DANA LIKUID
Laporan Perubahan Aset Bersih
Untuk Tahun yang Berakhir 31 Desember 2022
(Angka-angka Disajikan dalam Rupiah, kecuali Dinyatakan Lain)

	Transaksi dengan Pemegang Unit Penyertaan	Kenaikan Nilai Aset Bersih	Penghasilan Komprehensif Lain	Jumlah Nilai Aset Bersih
Saldo pada tanggal 1 Januari 2021	<u>3.360.697.090.773</u>	<u>1.249.037.083.202</u>	-	<u>4.609.734.173.975</u>
Perubahan aset bersih pada tahun 2021				
Penghasilan komprehensif tahun berjalan	-	201.293.127.780	-	201.293.127.780
Transaksi dengan pemegang unit penyertaan				
Penjualan unit penyertaan	20.541.652.546.231	-	-	20.541.652.546.231
Pembelian kembali unit penyertaan	(19.100.143.892.093)	-	-	(19.100.143.892.093)
Distribusi kepada pemegang unit penyertaan	-	-	-	-
Saldo pada tanggal 31 Desember 2021	<u>4.802.205.744.911</u>	<u>1.450.330.210.982</u>	-	<u>6.252.535.955.893</u>
Perubahan aset bersih pada tahun 2022				
Penghasilan komprehensif tahun berjalan	-	137.730.199.247	-	137.730.199.247
Transaksi dengan pemegang unit penyertaan				
Penjualan unit penyertaan	16.558.656.924.335	-	-	16.558.656.924.335
Pembelian kembali unit penyertaan	(17.849.411.744.588)	-	-	(17.849.411.744.588)
Distribusi kepada pemegang unit penyertaan	-	-	-	-
Saldo pada tanggal 31 Desember 2022	<u>3.511.450.924.658</u>	<u>1.588.060.410.229</u>	-	<u>5.099.511.334.887</u>

Lihat catatan atas laporan keuangan yang merupakan bagian yang tidak terpisahkan dari laporan keuangan.

REKSA DANA BAHANA DANA LIKUID
Laporan Arus Kas
Untuk Tahun yang Berakhir 31 Desember 2022
(Angka-angka Disajikan dalam Rupiah, kecuali Dinyatakan Lain)

	<u>2022</u>	<u>2021</u>
ARUS KAS DARI AKTIVITAS OPERASI		
Penerimaan bunga dan bagi hasil - bersih	206.350.930.722	285.389.872.119
Pencairan (penempatan) instrumen pasar uang - bersih	1.495.000.000.000	(1.365.000.000.000)
Hasil penjualan portofolio efek utang	403.014.500.000	50.000.000.000
Pembelian portofolio efek utang dan sukuk	(849.205.206.100)	(361.091.000.000)
Pembayaran beban investasi	(70.874.398.508)	(79.334.544.267)
Penerimaan restitusi pajak penghasilan	3.018.750	-
	<u>1.184.288.844.864</u>	<u>(1.470.035.672.148)</u>
Kas Bersih Diperoleh dari (Digunakan untuk) Aktivitas Operasi		
ARUS KAS DARI AKTIVITAS PENDANAAN		
Penerimaan dari penjualan unit penyertaan	16.696.884.122.054	20.581.201.667.176
Pembayaran untuk pembelian kembali unit penyertaan	(17.849.411.744.588)	(19.104.583.686.194)
	<u>(1.152.527.622.534)</u>	<u>1.476.617.980.982</u>
Kas Bersih Diperoleh dari (Digunakan untuk) Aktivitas Pendanaan		
KENAIKAN BERSIH KAS DI BANK	31.761.222.330	6.582.308.834
KAS DI BANK AWAL TAHUN	<u>90.687.042.991</u>	<u>84.104.734.157</u>
KAS DI BANK AKHIR TAHUN	<u><u>122.448.265.321</u></u>	<u><u>90.687.042.991</u></u>

Lihat catatan atas laporan keuangan yang merupakan bagian yang tidak terpisahkan dari laporan keuangan.

REKSA DANA BAHANA DANA LIKUID
Catatan atas Laporan Keuangan
Untuk Tahun yang Berakhir 31 Desember 2022
(Angka-angka Disajikan dalam Rupiah, kecuali Dinyatakan Lain)

1. Umum

Reksa Dana Bahana Dana Likuid (Reksa Dana) adalah reksa dana berbentuk Kontrak Investasi Kolektif bersifat terbuka berdasarkan Undang-Undang Pasar Modal No. 8 Tahun 1995 dan Peraturan No. IV.B.1, Lampiran Surat Keputusan Ketua Badan Pengawas Pasar Modal (Bapepam atau Bapepom dan LK atau sekarang Otoritas Jasa Keuangan/OJK) No. Kep-22/PM/1996 tanggal 17 Januari 1996 mengenai "Pedoman Pengelolaan Reksa Dana Berbentuk Kontrak Investasi Kolektif" yang telah diubah beberapa kali, dan terakhir diubah dengan Peraturan OJK No. 23/POJK.04/2016 tanggal 13 Juni 2016 mengenai "Reksa Dana Berbentuk Kontrak Investasi Kolektif" dan perubahannya yaitu Peraturan OJK No. 2/POJK.04/2020 tanggal 8 Januari 2020 mengenai "Perubahan atas Peraturan OJK No. 23/POJK.04/2016".

Kontrak Investasi Kolektif Reksa Dana antara PT Bahana TCW Investment Management sebagai Manajer Investasi dan Deutsche Bank A.G., cabang Jakarta, sebagai Bank Kustodian dituangkan dalam Akta No. 12 tanggal 7 April 2004 dari Ny. Poerbaningsih Adi Warsito, S.H., notaris di Jakarta. Berdasarkan Akta Penggantian Bank Kustodian serta Perubahan dan Pernyataan Kembali Kontrak Investasi Kolektif Reksa Dana No. 03 tanggal 1 Juli 2013 dari Arry Supratno, S.H., notaris di Jakarta, Standard Chartered Bank, cabang Jakarta, menggantikan Deutsche Bank A.G., cabang Jakarta, sebagai Bank Kustodian baru efektif tanggal 1 Juli 2013. Kontrak Investasi Kolektif ini telah diubah beberapa kali, perubahan terakhir Kontrak Investasi Kolektif didokumentasikan dalam Akta Perubahan IV No. 31 tanggal 16 September 2021 dari Dini Lastari Siburian, S.H., notaris di Jakarta, mengenai perubahan beberapa ketentuan dalam kontrak yang menyesuaikan dengan Peraturan OJK dan perubahan saldo minimum kepemilikan unit penyertaan menjadi Rp 10.000.

PT Bahana TCW Investment Management sebagai Manajer Investasi didukung oleh tenaga profesional yang terdiri dari Komite Investasi dan Tim Pengelola Investasi.

Komite Investasi akan mengarahkan dan mengawasi Tim Pengelola Investasi dalam menjalankan kebijakan dan strategi investasi sehari-hari sesuai dengan tujuan investasi. Komite Investasi terdiri dari:

Ketua : Doni Firdaus
Anggota : Budi Hikmat

Reksa Dana berkedudukan di Graha CIMB Niaga Lantai 21, Jl. Jend. Sudirman Kav. 58 Blok B, Jakarta 12190.

Jumlah unit penyertaan yang ditawarkan oleh Reksa Dana sesuai dengan Kontrak Investasi Kolektif adalah sebanyak 10.000.000.000 unit penyertaan.

Reksa Dana memperoleh pernyataan efektif berdasarkan Surat Keputusan Ketua Bapepam No. S-856/PM/2004 tanggal 13 April 2004.

Sesuai dengan Kontrak Investasi Kolektif, tujuan investasi Reksa Dana adalah untuk mempertahankan nilai investasi awal dan menghasilkan tingkat pengembalian yang stabil dan optimal melalui investasi pada instrumen pasar uang dan/atau efek bersifat utang yang diterbitkan oleh Pemerintah Republik Indonesia dan korporasi yang berdomisili di Indonesia yang jatuh temponya kurang dari 1 (satu) tahun.

REKSA DANA BAHANA DANA LIKUID
Catatan atas Laporan Keuangan
Untuk Tahun yang Berakhir 31 Desember 2022
(Angka-angka Disajikan dalam Rupiah, kecuali Dinyatakan Lain)

Sesuai dengan Kontrak Investasi Kolektif, kekayaan Reksa Dana akan diinvestasikan sebesar 100% pada instrumen pasar uang yang mempunyai jatuh tempo kurang dari satu tahun yaitu antara lain surat utang negara yang mempunyai jatuh tempo kurang dari satu tahun, Sertifikat Bank Indonesia, surat berharga negara, deposito, sertifikat deposito, transaksi repo, dan surat utang lainnya yang mempunyai jatuh tempo kurang dari satu tahun dan diterbitkan berdasarkan peraturan perundang-undangan yang berlaku di Indonesia. Manajer Investasi dapat menempatkan jumlah tertentu dalam bentuk kas hanya untuk keperluan penyelesaian transaksi efek, pemenuhan kewajiban kepada pemegang unit, dan pembayaran biaya-biaya yang menjadi beban Reksa Dana. Reksa Dana dapat mengadakan perjanjian pembelian kembali (repo) sehubungan dengan penyelesaian transaksi efek tersebut di atas. Reksa Dana juga dapat melakukan investasi pada efek bersifat utang yang telah dijual dalam penawaran umum dan/atau dicatatkan di bursa efek luar negeri sesuai dengan peraturan perundang-undangan yang berlaku di Indonesia.

Transaksi unit penyertaan dan nilai aset bersih per unit penyertaan dipublikasikan hanya pada hari-hari bursa, dimana hari terakhir bursa di Bursa Efek Indonesia pada bulan Desember 2022 dan 2021 masing-masing adalah tanggal 30 Desember 2022 dan 2021. Laporan keuangan Reksa Dana untuk tahun-tahun yang berakhir 31 Desember 2022 dan 2021 ini disajikan berdasarkan nilai aset bersih Reksa Dana masing-masing pada tanggal 31 Desember 2022 dan 2021.

Laporan keuangan Reksa Dana untuk tahun yang berakhir 31 Desember 2022 diselesaikan dan diotorisasi untuk penerbitan pada tanggal 8 Maret 2023 oleh Manajer Investasi dan Bank Kustodian yang bertanggung jawab atas penyusunan dan penyajian laporan keuangan masing-masing sebagai Manajer Investasi dan Bank Kustodian sebagaimana tercantum dalam Kontrak Investasi Kolektif Reksa Dana Bahana Dana Likuid, serta menurut peraturan dan perundangan yang berlaku atas laporan keuangan Reksa Dana tersebut.

2. Ikhtisar Kebijakan Akuntansi dan Pelaporan Keuangan Penting

a. Dasar Penyusunan dan Pengukuran Laporan Keuangan

Laporan keuangan disusun dan disajikan sesuai dengan Standar Akuntansi Keuangan di Indonesia, meliputi pernyataan dan interpretasi yang diterbitkan oleh Dewan Standar Akuntansi Keuangan Ikatan Akuntan Indonesia (IAI) dan Dewan Standar Akuntansi Syariah IAI serta Peraturan OJK No. 33/POJK.04/2020 tanggal 25 Mei 2020 tentang "Penyusunan Laporan Keuangan Produk Investasi Berbentuk Kontrak Investasi Kolektif" dan Surat Edaran OJK No. 14/SEOJK.04/2020 tanggal 8 Juli 2020 tentang "Pedoman Perlakuan Akuntansi Produk Investasi Berbentuk Kontrak Investasi Kolektif".

Dasar pengukuran laporan keuangan ini adalah biaya perolehan (*historical cost*), kecuali beberapa akun tertentu disusun berdasarkan pengukuran lain, sebagaimana diuraikan dalam kebijakan akuntansi masing-masing akun tersebut. Laporan keuangan ini disusun dengan metode akrual, kecuali laporan arus kas.

Laporan arus kas disusun dengan menggunakan metode langsung dengan mengelompokkan arus kas dalam aktivitas operasi dan pendanaan. Aktivitas investasi tidak dikelompokkan terpisah karena aktivitas investasi adalah aktivitas operasi utama Reksa Dana.

Kebijakan akuntansi yang diterapkan dalam penyusunan laporan keuangan untuk tahun yang berakhir 31 Desember 2022 adalah konsisten dengan kebijakan akuntansi yang diterapkan dalam penyusunan laporan keuangan untuk tahun yang berakhir 31 Desember 2021.

REKSA DANA BAHANA DANA LIKUID
Catatan atas Laporan Keuangan
Untuk Tahun yang Berakhir 31 Desember 2022
(Angka-angka Disajikan dalam Rupiah, kecuali Dinyatakan Lain)

Mata uang yang digunakan dalam penyusunan dan penyajian laporan keuangan adalah mata uang Rupiah (Rp) yang juga merupakan mata uang fungsional Reksa Dana.

b. Nilai Aset Bersih Reksa Dana

Nilai aset bersih Reksa Dana dihitung dan ditentukan pada setiap akhir hari bursa dengan menggunakan nilai pasar wajar.

Nilai aset bersih per unit penyertaan dihitung berdasarkan nilai aset bersih Reksa Dana pada setiap akhir hari bursa dibagi dengan jumlah unit penyertaan yang beredar.

c. Portofolio Efek

Portofolio efek terdiri dari instrumen pasar uang, efek utang, dan sukuk.

Investasi pada sukuk diakui awalnya sebesar biaya perolehan, tidak termasuk biaya transaksi. Setelah pengakuan awal, selisih antara nilai wajar dan jumlah tercatat diakui dalam laba rugi.

d. Instrumen Keuangan

Pembelian atau penjualan yang reguler atas instrumen keuangan diakui pada tanggal perdagangan.

Reksa Dana menerapkan Pernyataan Standar Akuntansi Keuangan (PSAK) No. 71, Instrumen Keuangan: Pengakuan dan Pengukuran, mengenai pengaturan instrumen keuangan terkait klasifikasi dan pengukuran, penurunan nilai atas aset keuangan dan akuntansi lindung nilai.

Pada tanggal 31 Desember 2022 dan 2021, Reksa Dana memiliki instrumen keuangan dalam kategori aset keuangan yang diukur pada biaya perolehan diamortisasi, aset keuangan yang diukur pada nilai wajar melalui laba rugi, dan liabilitas keuangan yang diukur pada biaya perolehan diamortisasi.

Aset Keuangan

Reksa Dana mengklasifikasikan aset keuangan sesuai dengan PSAK No. 71, Instrumen Keuangan, sehingga setelah pengakuan awal aset keuangan diukur pada biaya perolehan diamortisasi, nilai wajar melalui penghasilan komprehensif lain atau nilai wajar melalui laba rugi, dengan menggunakan dua dasar, yaitu:

- (a) Model bisnis Reksa Dana dalam mengelola aset keuangan; dan
- (b) Karakteristik arus kas kontraktual dari aset keuangan.

(1) Aset Keuangan Diukur pada Biaya Perolehan Diamortisasi

Aset keuangan diukur pada biaya perolehan diamortisasi jika kedua kondisi berikut terpenuhi:

- (a) Aset keuangan dikelola dalam model bisnis yang bertujuan untuk memiliki aset keuangan dalam rangka mendapatkan arus kas kontraktual; dan
- (b) Persyaratan kontraktual dari aset keuangan menghasilkan arus kas pada tanggal tertentu yang semata dari pembayaran pokok dan bunga dari jumlah pokok terutang.

Aset keuangan pada biaya perolehan diamortisasi diukur pada jumlah yang diakui saat pengakuan awal dikurangi pembayaran pokok, ditambah atau dikurangi dengan amortisasi kumulatif menggunakan metode suku bunga efektif yang dihitung dari selisih antara nilai awal dan nilai jatuh temponya, dan dikurangi dengan cadangan kerugian penurunan nilai.

REKSA DANA BAHANANA DANA LIKUID
Catatan atas Laporan Keuangan
Untuk Tahun yang Berakhir 31 Desember 2022
(Angka-angka Disajikan dalam Rupiah, kecuali Dinyatakan Lain)

Pada tanggal 31 Desember 2022 dan 2021, kategori ini meliputi portofolio efek dalam instrumen pasar uang (deposito berjangka), kas di bank, piutang bunga, dan aset lain-lain.

(2) **Aset Keuangan Diukur pada Nilai Wajar melalui Laba Rugi**

Aset keuangan diukur pada nilai wajar melalui laba rugi kecuali aset keuangan tersebut diukur pada biaya perolehan diamortisasi atau pada nilai wajar melalui penghasilan komprehensif lain.

Derivatif juga diklasifikasikan sebagai diukur pada nilai wajar melalui laba rugi, kecuali derivatif yang ditetapkan sebagai instrumen lindung nilai yang efektif.

Aset keuangan yang diukur pada nilai wajar melalui laba rugi dicatat pada laporan posisi keuangan pada nilai wajarnya. Perubahan nilai wajar langsung diakui dalam laba rugi dan bunga yang diperoleh dicatat sebagai pendapatan bunga.

Pada tanggal 31 Desember 2022 dan 2021, kategori ini meliputi portofolio efek dalam efek utang.

Liabilitas Keuangan dan Instrumen Ekuitas

Liabilitas keuangan dan instrumen ekuitas Reksa Dana diklasifikasikan berdasarkan substansi perjanjian kontraktual serta definisi liabilitas keuangan dan instrumen ekuitas. Kebijakan akuntansi yang diterapkan atas instrumen keuangan tersebut diungkapkan berikut ini.

Liabilitas Keuangan

Liabilitas keuangan dalam lingkup PSAK No. 71 diklasifikasikan sebagai berikut: (i) liabilitas keuangan yang diukur dengan biaya diamortisasi, (ii) liabilitas keuangan yang diukur dengan nilai wajar melalui laba rugi atau melalui penghasilan komprehensif lain. Reksa Dana menentukan klasifikasi liabilitas keuangan pada saat pengakuan awal.

Liabilitas Keuangan yang Diukur pada Biaya Perolehan Diamortisasi

Liabilitas keuangan pada biaya perolehan diamortisasi diukur pada jumlah yang diakui saat pengakuan awal dikurangi pembayaran pokok, ditambah atau dikurangi dengan amortisasi kumulatif menggunakan metode suku bunga efektif yang dihitung dari selisih antara nilai awal dan nilai jatuh temponya.

Pada tanggal 31 Desember 2022 dan 2021, kategori ini meliputi liabilitas atas pembelian kembali unit penyertaan, beban akrual, liabilitas atas biaya pembelian kembali unit penyertaan, dan utang lain-lain.

Instrumen Ekuitas

Instrumen ekuitas adalah setiap kontrak yang memberikan hak residual atas aset suatu entitas setelah dikurangi dengan seluruh liabilitasnya.

REKSA DANA BAHANA DANA LIKUID
Catatan atas Laporan Keuangan
Untuk Tahun yang Berakhir 31 Desember 2022
(Angka-angka Disajikan dalam Rupiah, kecuali Dinyatakan Lain)

Suatu instrumen keuangan yang mempunyai fitur opsi jual, yang mencakup kewajiban kontraktual bagi penerbit untuk membeli kembali atau menebus instrumen dan menyerahkan kas atau aset keuangan lain pada saat eksekusi opsi jual, dan memenuhi definisi liabilitas keuangan diklasifikasikan sebagai instrumen ekuitas jika memiliki semua fitur berikut:

- a) memberikan hak kepada pemegangnya atas bagian prorata aset neto entitas,
- b) instrumen berada dalam kelompok instrumen yang merupakan subordinat dari semua kelompok instrumen lain,
- c) seluruh instrumen keuangan dalam kelompok memiliki fitur yang identik,
- d) instrumen tidak termasuk kewajiban kontraktual untuk menyerahkan kas atau aset keuangan lain kepada entitas lain selain kewajiban untuk membeli kembali, dan
- e) jumlah arus kas yang diekspektasikan dihasilkan dari instrumen selama umur instrumen didasarkan secara substansial pada laba rugi penerbit.

Saling Hapus Instrumen Keuangan

Aset keuangan dan liabilitas keuangan saling hapus dan nilai netonya disajikan dalam laporan posisi keuangan jika, dan hanya jika, Reksa Dana saat ini memiliki hak yang berkekuatan hukum untuk melakukan saling hapus atas jumlah yang telah diakui tersebut; dan berniat untuk menyelesaikan secara neto atau untuk merealisasikan aset dan menyelesaikan liabilitasnya secara simultan.

Reklasifikasi Aset Keuangan

Sesuai dengan ketentuan PSAK No. 71, Instrumen Keuangan, Reksa Dana mereklasifikasi seluruh aset keuangan dalam kategori yang terpengaruh jika, dan hanya jika, Reksa Dana mengubah model bisnis untuk pengelolaan aset keuangan tersebut. Sedangkan, liabilitas keuangan tidak direklasifikasi.

Penurunan Nilai Aset Keuangan

Pada setiap tanggal pelaporan, Reksa Dana menilai apakah risiko kredit dari instrumen keuangan telah meningkat secara signifikan sejak pengakuan awal. Ketika melakukan penilaian, Reksa Dana menggunakan perubahan atas risiko gagal bayar yang terjadi sepanjang perkiraan usia instrumen keuangan daripada perubahan atas jumlah kerugian kredit ekspektasian. Dalam melakukan penilaian, Reksa Dana membandingkan antara risiko gagal bayar yang terjadi atas instrumen keuangan pada saat periode pelaporan dengan risiko gagal bayar yang terjadi atas instrumen keuangan pada saat pengakuan awal dan mempertimbangkan kewajaran serta ketersediaan informasi, yang tersedia tanpa biaya atau usaha pada saat tanggal pelaporan terkait dengan kejadian masa lalu, kondisi terkini dan perkiraan atas kondisi ekonomi di masa depan, yang mengindikasikan kenaikan risiko kredit sejak pengakuan awal.

Penghentian Pengakuan Aset dan Liabilitas Keuangan

(1) Aset Keuangan

Aset keuangan (atau bagian dari aset keuangan atau kelompok aset keuangan serupa) dihentikan pengakuannya jika:

- a) hak kontraktual atas arus kas yang berasal dari aset keuangan tersebut berakhir;

REKSA DANA BAHANA DANA LIKUID
Catatan atas Laporan Keuangan
Untuk Tahun yang Berakhir 31 Desember 2022
(Angka-angka Disajikan dalam Rupiah, kecuali Dinyatakan Lain)

- b) Reksa Dana tetap memiliki hak untuk menerima arus kas dari aset keuangan tersebut, namun juga menanggung kewajiban kontraktual untuk membayar kepada pihak ketiga atas arus kas yang diterima tersebut secara penuh tanpa adanya penundaan yang signifikan berdasarkan suatu kesepakatan; atau
- c) Reksa Dana telah mentransfer haknya untuk menerima arus kas dari aset keuangan dan (i) telah mentransfer secara substansial seluruh risiko dan manfaat atas aset keuangan, atau (ii) secara substansial tidak mentransfer atau tidak memiliki seluruh risiko dan manfaat atas aset keuangan, namun telah mentransfer pengendalian atas aset keuangan tersebut.

(2) Liabilitas Keuangan

Liabilitas keuangan dihentikan pengakuannya jika liabilitas keuangan tersebut berakhir, dibatalkan, atau telah kadaluarsa.

e. Pengukuran Nilai Wajar

Pengukuran nilai wajar didasarkan pada asumsi bahwa transaksi untuk menjual aset atau mengalihkan liabilitas akan terjadi di pasar utama untuk aset atau liabilitas tersebut atau, jika tidak terdapat pasar utama, di pasar yang paling menguntungkan untuk aset atau liabilitas tersebut.

Reksa Dana harus memiliki akses ke pasar utama atau pasar yang paling menguntungkan pada tanggal pengukuran.

Reksa Dana memaksimalkan penggunaan input yang dapat diobservasi yang relevan dan meminimalkan penggunaan input yang tidak dapat diobservasi.

Seluruh aset dan liabilitas selain sukuk dikategorikan dalam hirarki nilai wajar sebagai berikut:

- Level 1 - harga kuotasian (tanpa penyesuaian) di pasar aktif untuk aset atau liabilitas yang identik;
- Level 2 - teknik penilaian dimana level input terendah yang signifikan terhadap pengukuran nilai wajar dapat diobservasi, baik secara langsung maupun tidak langsung;
- Level 3 - teknik penilaian dimana level input terendah yang signifikan terhadap pengukuran nilai wajar tidak dapat diobservasi.

Nilai wajar sukuk diklasifikasikan dengan menggunakan hirarki nilai wajar sebagai berikut:

- Level 1 - harga kuotasian (tanpa penyesuaian) di pasar aktif, atau
- Level 2 - input selain harga kuotasian (tanpa penyesuaian) di pasar aktif, yang dapat diobservasi.

Untuk aset dan liabilitas yang diukur pada nilai wajar secara berulang dalam laporan keuangan, maka Reksa Dana menentukan apakah terdapat transfer di antara level hirarki dengan menilai kembali pengkategorian pada setiap akhir periode pelaporan.

f. Pengakuan Pendapatan dan Beban

Pendapatan bunga dan bagi hasil diakui berdasarkan proporsi waktu dalam laba rugi, termasuk pendapatan dari jasa giro, instrumen pasar uang, efek utang, dan sukuk yang diukur pada nilai wajar melalui laba rugi.

Keuntungan atau kerugian investasi yang belum direalisasi akibat kenaikan atau penurunan harga pasar (nilai wajar) serta keuntungan atau kerugian investasi yang telah direalisasi disajikan dalam laba rugi. Keuntungan dan kerugian yang telah direalisasi neto atas penjualan portofolio efek dihitung berdasarkan harga pokok yang menggunakan metode rata-rata tertimbang.

Beban investasi termasuk pajak penghasilan final diakui secara akrual dan harian.

REKSA DANA BAHANA DANA LIKUID
Catatan atas Laporan Keuangan
Untuk Tahun yang Berakhir 31 Desember 2022
(Angka-angka Disajikan dalam Rupiah, kecuali Dinyatakan Lain)

g. Transaksi Pihak Berelasi

Sesuai dengan Keputusan Kepala Departemen Pengawasan Pasar Modal 2A No. Kep-04/PM.21/2014 tanggal 7 Oktober 2014 tentang Pihak Berelasi terkait Pengelolaan Reksa Dana Berbentuk Kontrak Investasi Kolektif, PT Bahana TCW Investment Management, Manajer Investasi, adalah pihak berelasi Reksa Dana.

h. Pajak Penghasilan

Pajak penghasilan Reksa Dana diatur dalam Surat Edaran Direktorat Jenderal Pajak No. SE-18/PJ.42/1996 tanggal 30 April 1996 tentang Pajak Penghasilan atas Usaha Reksa Dana, serta ketentuan pajak yang berlaku. Obyek pajak penghasilan terbatas hanya pada penghasilan yang diterima oleh Reksa Dana, sedangkan pembelian kembali unit penyertaan dan pembagian laba kepada pemegang unit penyertaan bukan merupakan obyek pajak penghasilan.

Pajak Kini

Pajak kini ditentukan berdasarkan laba kena pajak dalam tahun yang bersangkutan yang dihitung berdasarkan tarif pajak yang berlaku.

i. Peristiwa Setelah Periode Pelaporan

Peristiwa-peristiwa yang terjadi setelah periode pelaporan yang menyediakan tambahan informasi mengenai posisi keuangan Reksa Dana pada tanggal laporan posisi keuangan (peristiwa penyesuaian), jika ada, telah tercermin dalam laporan keuangan. Peristiwa-peristiwa yang terjadi setelah periode pelaporan yang tidak memerlukan penyesuaian (peristiwa non-penyesuaian), apabila jumlahnya material, telah diungkapkan dalam laporan keuangan.

3. Penggunaan Estimasi, Pertimbangan, dan Asumsi

Dalam penerapan kebijakan akuntansi, seperti yang diungkapkan dalam Catatan 2 atas laporan keuangan, Reksa Dana harus membuat estimasi, pertimbangan, dan asumsi atas nilai tercatat aset dan liabilitas yang tidak tersedia oleh sumber-sumber lain. Estimasi dan asumsi tersebut berdasarkan pengalaman historis dan faktor lain yang dipertimbangkan relevan.

Pengungkapan berikut mencakup ikhtisar estimasi, pertimbangan, dan asumsi signifikan yang berpengaruh terhadap jumlah-jumlah yang dilaporkan serta pengungkapan dalam laporan keuangan.

Pertimbangan

Pertimbangan-pertimbangan berikut dibuat dalam proses penerapan kebijakan akuntansi Reksa Dana yang memiliki dampak yang paling signifikan terhadap jumlah-jumlah yang diakui dalam laporan keuangan:

a. Mata Uang Fungsional

Mata uang fungsional Reksa Dana adalah mata uang lingkungan ekonomi utama dimana Reksa Dana beroperasi. Mata uang tersebut, antara lain, adalah yang paling mempengaruhi nilai portofolio efek dan unit penyertaan, mata uang dari negara yang kekuatan persaingan dan peraturannya sebagian besar menentukan nilai portofolio efek dan unit penyertaan, dan merupakan mata uang yang mana dana dari aktivitas pendanaan dihasilkan.

b. Klasifikasi Aset Keuangan dan Liabilitas Keuangan

Reksa Dana menentukan klasifikasi aset dan liabilitas tertentu sebagai aset keuangan dan liabilitas keuangan dengan menilai apakah aset dan liabilitas tersebut memenuhi kriteria yang ditetapkan dalam PSAK No. 71. Aset keuangan dan liabilitas keuangan dicatat sesuai dengan kebijakan akuntansi Reksa Dana sebagaimana diungkapkan dalam Catatan 2.

REKSA DANA BAHANA DANA LIKUID
Catatan atas Laporan Keuangan
Untuk Tahun yang Berakhir 31 Desember 2022
(Angka-angka Disajikan dalam Rupiah, kecuali Dinyatakan Lain)

c. Cadangan Kerugian Penurunan Nilai Aset Keuangan

Pada setiap tanggal laporan posisi keuangan, Reksa Dana menilai apakah risiko kredit atas instrumen keuangan telah meningkat secara signifikan sejak pengakuan awal. Ketika melakukan penilaian tersebut, Reksa Dana mempertimbangkan perubahan risiko gagal bayar yang terjadi selama umur instrumen keuangan. Dalam melakukan penilaian tersebut, Reksa Dana membandingkan risiko gagal bayar yang terjadi pada tanggal pelaporan dengan risiko gagal bayar pada saat pengakuan awal, serta mempertimbangkan informasi, termasuk informasi masa lalu, kondisi saat ini, dan informasi bersifat perkiraan masa depan (*forward-looking*), yang wajar dan didukung yang tersedia tanpa biaya atau upaya berlebihan.

Reksa Dana mengukur cadangan kerugian sepanjang umurnya, jika risiko kredit atas instrumen keuangan tersebut telah meningkat secara signifikan sejak pengakuan awal, jika tidak, maka Reksa Dana mengukur cadangan kerugian untuk instrumen keuangan tersebut sejumlah kerugian kredit ekspektasian 12 bulan. Suatu evaluasi yang bertujuan untuk mengidentifikasi jumlah cadangan kerugian kredit ekspektasian yang harus dibentuk, dilakukan secara berkala pada setiap periode pelaporan. Oleh karena itu, saat dan besaran jumlah cadangan kerugian kredit ekspektasian yang tercatat pada setiap periode dapat berbeda tergantung pada pertimbangan atas informasi yang tersedia atau berlaku pada saat itu.

d. Pajak Penghasilan

Pertimbangan yang signifikan dibutuhkan untuk menentukan jumlah pajak penghasilan. Terdapat sejumlah transaksi dan perhitungan yang menimbulkan ketidakpastian penentuan jumlah pajak penghasilan karena interpretasi atas peraturan pajak yang berbeda. Jika hasil pemeriksaan pajak berbeda dengan jumlah yang sebelumnya telah dibukukan, maka selisih tersebut akan berdampak terhadap aset dan liabilitas pajak kini dan tanggungan dalam periode dimana hasil pemeriksaan tersebut terjadi.

Estimasi dan Asumsi

Asumsi utama mengenai masa depan dan sumber utama lain dalam mengestimasi ketidakpastian pada tanggal pelaporan yang mempunyai risiko signifikan yang dapat menyebabkan penyesuaian material terhadap nilai tercatat aset dan liabilitas dalam periode berikutnya diungkapkan di bawah ini. Estimasi dan asumsi didasarkan pada parameter yang tersedia saat laporan keuangan disusun. Kondisi yang ada dan asumsi mengenai perkembangan masa depan dapat berubah karena perubahan situasi pasar yang berada di luar kendali Reksa Dana. Perubahan tersebut tercermin dalam asumsi ketika keadaan tersebut terjadi.

Nilai Wajar Aset Keuangan

Standar Akuntansi Keuangan di Indonesia mensyaratkan pengukuran aset keuangan tertentu pada nilai wajarnya, dan penyajian ini mengharuskan penggunaan estimasi. Komponen pengukuran nilai wajar yang signifikan ditentukan berdasarkan bukti obyektif yang dapat diverifikasi (seperti nilai tukar, suku bunga), sedangkan saat dan besaran perubahan nilai wajar dapat menjadi berbeda karena penggunaan metode penilaian yang berbeda.

Nilai wajar portofolio efek diungkapkan pada Catatan 13.

REKSA DANA BAHANA DANA LIKUID
Catatan atas Laporan Keuangan
Untuk Tahun yang Berakhir 31 Desember 2022
(Angka-angka Disajikan dalam Rupiah, kecuali Dinyatakan Lain)

4. Portofolio Efek

a Instrumen Pasar Uang

Jenis efek	Nilai tercatat	2022		Persentase terhadap jumlah portofolio efek
		Suku bunga per tahun atau tingkat bagi hasil	Jatuh tempo	
		%		%
Aset Keuangan Diukur pada Biaya Perolehan Diamortisasi				
Deposito berjangka				
PT Bank Nagari	260.000.000.000	6,00	05-Jan-23	5,02
PT Bank Capital Indonesia Tbk	250.000.000.000	6,00	03-Jun-23	4,83
PT Bank MNC Internasional Tbk	180.000.000.000	7,00	30-Jan-23	3,48
PT BPD Sulawesi Utara dan Gorontalo	170.000.000.000	5,25	04-Feb-23	3,28
PT Bank Sahabat Sampoerna	150.000.000.000	5,50	02-Mar-23	2,90
PT Bank Nationalnobu Tbk	130.000.000.000	6,00	09-Jan-23	2,51
PT BPD Bengkulu	120.000.000.000	6,00	08-Jun-23	2,32
PT Bank Nationalnobu Tbk	120.000.000.000	5,50	09-Feb-23	2,32
PT Bank Negara Indonesia (Persero) Tbk	100.000.000.000	4,75	05-Apr-12	1,93
PT BPD Jambi	100.000.000.000	7,00	30-Jan-23	1,93
PT BPD Lampung	100.000.000.000	6,25	04-Jan-23	1,93
PT Bank Sahabat Sampoerna	100.000.000.000	7,00	30-Mar-23	1,93
PT BPD Sulawesi Utara dan Gorontalo	80.000.000.000	7,00	30-Jan-23	1,55
PT Bank Nationalnobu Tbk	80.000.000.000	6,25	16-Jan-23	1,55
PT Bank Sahabat Sampoerna	80.000.000.000	6,75	30-Mar-23	1,55
PT BPD Sulawesi Utara dan Gorontalo	75.000.000.000	5,25	02-Feb-23	1,45
PT BPD Sulawesi Utara dan Gorontalo	75.000.000.000	6,50	12-Jun-23	1,45
PT Bank Mandiri Taspen	75.000.000.000	4,50	06-Jan-23	1,45
PT Bank Mandiri Taspen	75.000.000.000	4,50	07-Apr-23	1,45
PT BPD Jawa Barat dan Banten Tbk	70.000.000.000	4,25	01-Jan-23	1,35
PT Bank Nationalnobu Tbk	60.000.000.000	6,00	12-Jan-23	1,16
PT Bank Nationalnobu Tbk	60.000.000.000	5,50	03-Feb-23	1,16
PT Bank Rakyat Indonesia (Persero) Tbk	50.000.000.000	5,50	24-Feb-23	0,96
PT Bank Rakyat Indonesia (Persero) Tbk	50.000.000.000	4,50	26-Jan-23	0,96
PT Bank Rakyat Indonesia (Persero) Tbk	50.000.000.000	5,75	02-Dec-23	0,96
PT Bank Rakyat Indonesia (Persero) Tbk	50.000.000.000	5,75	09-Dec-23	0,96
PT Bank Negara Indonesia (Persero) Tbk	50.000.000.000	4,75	06-Apr-23	0,96
PT Bank Capital Indonesia Tbk	50.000.000.000	6,00	07-Jun-23	0,96
PT Bank Capital Indonesia Tbk	50.000.000.000	5,25	04-Apr-23	0,96
PT Bank Nagari	50.000.000.000	6,25	19-Jan-23	0,96
PT BPD Sulawesi Selatan dan Sulawesi Barat	50.000.000.000	3,75	04-Jan-23	0,96
PT BPD Sulawesi Utara dan Gorontalo	50.000.000.000	6,50	13-Mar-23	0,96
PT BPD Sulawesi Utara dan Gorontalo	50.000.000.000	6,50	15-Mar-23	0,96
PT BPD Bengkulu	50.000.000.000	6,00	12-Jun-23	0,97
PT Bank Maspion Indonesia Tbk	50.000.000.000	6,00	02-Jan-23	0,97
PT Bank Maspion Indonesia Tbk	50.000.000.000	6,00	05-Jan-23	0,97
PT Bank Neo Commerce Tbk	50.000.000.000	6,00	05-Jan-23	0,97
PT Bank Neo Commerce Tbk	50.000.000.000	5,25	03-Apr-23	0,97
PT Bank Nationalnobu Tbk	50.000.000.000	5,50	02-Feb-23	0,97
PT Bank Oke Indonesia Tbk	50.000.000.000	6,00	06-Mar-23	0,97
PT Bank Oke Indonesia Tbk	50.000.000.000	6,00	07-Mar-23	0,97
PT Bank Seabank Indonesia	50.000.000.000	5,50	24-Jan-23	0,97
PT Allo Bank Indonesia	50.000.000.000	6,75	30-Jan-23	0,97
PT Bank Capital Indonesia Tbk	40.000.000.000	6,00	09-Jan-23	0,77
PT BPD Sulawesi Utara dan Gorontalo	40.000.000.000	6,50	08-Jan-23	0,77
PT Bank Maspion Indonesia Tbk	40.000.000.000	6,00	06-Jan-23	0,77
PT BPD Jawa Barat dan Banten Tbk	30.000.000.000	4,25	05-Jan-23	0,58
PT Bank Nagari	30.000.000.000	5,50	02-Jan-23	0,58
PT BPD Bengkulu	30.000.000.000	6,00	14-Jun-23	0,58
PT Bank Neo Commerce Tbk	30.000.000.000	6,00	31-Jan-23	0,58
PT Bank Oke Indonesia Tbk	25.000.000.000	6,00	14-Mar-23	0,48
PT BPD Jawa Barat dan Banten Tbk	20.000.000.000	4,25	02-Jan-23	0,39
PT Bank Nagari	20.000.000.000	6,00	11-Jan-23	0,39

REKSA DANA BAHANA DANA LIKUID
Catatan atas Laporan Keuangan
Untuk Tahun yang Berakhir 31 Desember 2022
(Angka-angka Disajikan dalam Rupiah, kecuali Dinyatakan Lain)

Jenis efek	Nilai tercatat	2022		
		Suku bunga per tahun atau tingkat bagi hasil %	Jatuh tempo	Persentase terhadap jumlah portofolio efek %
Aset Keuangan Diukur pada Biaya Perolehan Diamortisasi				
Deposito berjangka				
PT BPD Sulawesi Utara dan Gorontalo	20.000.000.000	6,50	16-Jan-23	0,39
PT Bank Nagari	10.000.000.000	6,25	14-Jan-23	0,19
PT Bank Oke Indonesia Tbk	10.000.000.000	6,25	30-Jan-23	0,19
Deposito berjangka syariah				
PT Bank Muamalat Indonesia Tbk	200.000.000.000	6,00	04-Jan-23	3,86
PT Bank Aceh Syariah	100.000.000.000	6,75	30-Jan-23	1,93
PT BPD Riau Kepri Syariah	100.000.000.000	7,00	30-Mar-23	1,93
PT Bank Muamalat Indonesia Tbk	50.000.000.000	6,00	09-Jan-23	0,97
PT Bank Muamalat Indonesia Tbk	50.000.000.000	6,00	07-Jan-23	0,97
PT Bank Muamalat Indonesia Tbk	20.000.000.000	5,50	31-Jan-23	0,39
Jumlah	4.425.000.000.000			85,47
Jenis efek	Nilai tercatat	2021		
		Suku bunga per tahun atau tingkat bagi hasil %	Jatuh tempo	Persentase terhadap jumlah portofolio efek %
Aset Keuangan Diukur pada Biaya Perolehan Diamortisasi				
Deposito berjangka				
PT BPD Sulawesi Tenggara	150.000.000.000	4,25	04-Jun-22	2,41
PT BPD Sulawesi Selatan dan Sulawesi Barat	120.000.000.000	3,75	04-Feb-22	1,93
PT BPD Kalimantan Tengah	100.000.000.000	4,50	02-Mar-22	1,61
PT BPD Sulawesi Utara dan Gorontalo	100.000.000.000	4,75	05-Apr-22	1,61
PT BPD Sulawesi Tenggara	100.000.000.000	4,25	04-Jun-22	1,61
PT BPD Sulawesi Utara dan Gorontalo	80.000.000.000	4,75	05-Apr-22	1,29
PT BPD Sulawesi Utara dan Gorontalo	80.000.000.000	4,75	04-Jun-22	1,29
PT Bank Sahabat Sampoerna	70.000.000.000	5,25	02-Jan-22	1,13
PT Bank Nationalnobu Tbk	70.000.000.000	4,75	08-Mar-22	1,13
PT BPD Riau Kepri	70.000.000.000	4,00	30-Mar-22	1,13
PT BPD Jawa Barat dan Banten Tbk	70.000.000.000	3,10	02-Mei-22	1,13
PT Bank Capital Indonesia Tbk	70.000.000.000	5,50	03-Jun-22	1,13
PT BPD Sulawesi Utara dan Gorontalo	70.000.000.000	4,75	04-Jun-22	1,13
PT BPD Sulawesi Tengah	70.000.000.000	4,00	11-Jun-22	1,13
PT BPD Kalimantan Tengah	65.000.000.000	4,50	02-Mar-22	1,04
PT BPD Jawa Barat dan Banten Tbk	60.000.000.000	3,15	04-Jan-22	0,97
PT Bank ICBC Indonesia	60.000.000.000	3,50	17-Jan-22	0,97
PT Bank Nationalnobu Tbk	60.000.000.000	4,75	03-Mar-22	0,97
PT Bank Nagari	60.000.000.000	5,50	04-Mar-22	0,97
PT BPD Sulawesi Selatan dan Sulawesi Barat	60.000.000.000	3,75	19-Mar-22	0,97
PT Bank Sahabat Sampoerna	60.000.000.000	4,00	30-Mar-22	0,97
PT Bank Nagari	60.000.000.000	5,25	04-Apr-22	0,97
PT BPD Jawa Barat dan Banten Tbk	60.000.000.000	3,10	02-Mei-22	0,97
PT Bank Capital Indonesia Tbk	60.000.000.000	5,50	03-Jun-22	0,97
PT BPD Sulawesi Tengah	60.000.000.000	4,00	12-Jun-22	0,97
PT Bank Sahabat Sampoerna	50.000.000.000	5,25	02-Jan-22	0,80
PT BPD Sulawesi Utara dan Gorontalo	50.000.000.000	4,75	02-Jan-22	0,80
PT Bank Mandiri Taspen	50.000.000.000	4,50	06-Jan-22	0,80
PT Bank Seabank Indonesia	50.000.000.000	5,50	07-Jan-22	0,80
PT BPD Bengkulu	50.000.000.000	6,00	10-Jan-22	0,80
PT BPD Papua	50.000.000.000	3,75	21-Jan-22	0,80
PT BPD Maluku dan Maluku Utara	50.000.000.000	4,00	03-Feb-22	0,80
PT BPD Bengkulu	50.000.000.000	6,00	08-Feb-22	0,80
PT BPD Sulawesi Utara dan Gorontalo	50.000.000.000	4,75	11-Feb-22	0,80
PT Bank Maspion Indonesia Tbk	50.000.000.000	4,75	02-Mar-22	0,80
PT Bank Nationalnobu Tbk	50.000.000.000	4,75	02-Mar-22	0,80
PT BPD Jawa Barat dan Banten Tbk	50.000.000.000	3,00	02-Mar-22	0,80

REKSA DANA BAHANA DANA LIKUID
Catatan atas Laporan Keuangan
Untuk Tahun yang Berakhir 31 Desember 2022
(Angka-angka Disajikan dalam Rupiah, kecuali Dinyatakan Lain)

Jenis efek	Nilai tercatat	2021		Persentase terhadap jumlah portofolio efek %
		Suku bunga per tahun atau tingkat bagi hasil %	Jatuh tempo	
Aset Keuangan Diukur pada Biaya Perolehan Diamortisasi				
Deposito berjangka				
PT Bank Maspion Indonesia Tbk	50.000.000.000	4,75	03-Mar-22	0,80
PT Bank Nagari	50.000.000.000	5,50	03-Mar-22	0,80
PT Bank Mayapada International Tbk	50.000.000.000	5,75	06-Mar-22	0,80
PT Bank Nationalnobu Tbk	50.000.000.000	4,75	09-Mar-22	0,80
PT Bank Nagari	50.000.000.000	5,50	11-Mar-22	0,80
PT BPD Kalimantan Tengah	50.000.000.000	4,50	12-Mar-22	0,80
PT Bank Nationalnobu Tbk	50.000.000.000	4,50	14-Mar-22	0,80
PT Bank Nagari	50.000.000.000	4,50	16-Mar-22	0,80
PT Bank Nagari	50.000.000.000	5,50	17-Mar-22	0,80
PT Bank Nationalnobu Tbk	50.000.000.000	4,50	30-Mar-22	0,80
PT BPD Riau Kepri	50.000.000.000	4,00	30-Mar-22	0,80
PT BPD Sulawesi Tengah	50.000.000.000	4,50	30-Mar-22	0,80
PT Bank Capital Indonesia Tbk	50.000.000.000	5,75	04-Apr-22	0,80
PT Bank Nagari	50.000.000.000	5,25	04-Apr-22	0,80
PT Bank Mandiri Taspen	50.000.000.000	4,50	07-Apr-22	0,80
PT BPD Bengkulu	50.000.000.000	4,25	23-Apr-22	0,80
PT Bank Jago Tbk	50.000.000.000	3,75	02-Mei-22	0,80
PT BPD Jawa Barat dan Banten Tbk	50.000.000.000	3,10	02-Mei-22	0,80
PT Bank Capital Indonesia Tbk	50.000.000.000	5,50	03-Jun-22	0,80
PT BPD Sulawesi Utara dan Gorontalo	50.000.000.000	4,75	04-Jun-22	0,80
PT BPD Sulawesi Tenggara	50.000.000.000	4,25	04-Jun-22	0,80
PT Bank Oke Indonesia Tbk	50.000.000.000	4,50	06-Jun-22	0,80
PT BPD Sulawesi Tengah	50.000.000.000	4,00	11-Jun-22	0,80
PT BPD Bengkulu	50.000.000.000	4,25	12-Jun-22	0,80
PT Bank Capital Indonesia Tbk	40.000.000.000	3,25	03-Jan-22	0,64
PT BPD Jawa Barat dan Banten Tbk	40.000.000.000	3,15	04-Jan-22	0,64
PT Bank Nationalnobu Tbk	40.000.000.000	4,25	03-Feb-22	0,64
PT Bank Nationalnobu Tbk	40.000.000.000	4,75	03-Mar-22	0,64
PT Bank Nagari	40.000.000.000	5,50	04-Mar-22	0,64
PT Bank Maspion Indonesia Tbk	40.000.000.000	4,75	06-Mar-22	0,64
PT BPD Sulawesi Tengah	40.000.000.000	4,00	08-Mar-22	0,64
PT Bank Nationalnobu Tbk	40.000.000.000	4,75	10-Mar-22	0,64
PT BPD Jambi	40.000.000.000	3,75	13-Mar-22	0,64
PT BPD Riau Kepri	40.000.000.000	3,75	13-Mar-22	0,64
PT BPD Sulawesi Selatan dan Sulawesi Barat	40.000.000.000	4,25	19-Mar-22	0,64
PT BPD Jambi	40.000.000.000	4,15	30-Mar-22	0,64
PT BPD Jawa Barat dan Banten Tbk	40.000.000.000	3,10	02-Mei-22	0,64
PT BPD Nusa Tenggara Timur	40.000.000.000	4,00	02-Jun-22	0,64
PT Bank Capital Indonesia Tbk	40.000.000.000	5,50	03-Jun-22	0,64
PT Bank Sahabat Sampoerna	30.000.000.000	5,25	02-Jan-22	0,48
PT Bank Seabank Indonesia	30.000.000.000	5,50	07-Jan-22	0,48
PT BPD Sulawesi Selatan dan Sulawesi Barat	30.000.000.000	3,75	04-Feb-22	0,48
PT BPD Bengkulu	30.000.000.000	6,00	08-Feb-22	0,48
PT BPD Sulawesi Tenggara	30.000.000.000	4,25	20-Feb-22	0,48
PT Bank Nationalnobu Tbk	30.000.000.000	4,75	03-Mar-22	0,48
PT Bank Nationalnobu Tbk	30.000.000.000	4,75	08-Mar-22	0,48
PT BPD Sulawesi Tengah	30.000.000.000	4,00	09-Mar-22	0,48
PT Allo Bank Indonesia	30.000.000.000	4,75	13-Mar-22	0,48
PT BPD Jambi	30.000.000.000	3,75	13-Mar-22	0,48
PT Bank Nationalnobu Tbk	30.000.000.000	4,50	14-Mar-22	0,48
PT BPD Sulawesi Utara dan Gorontalo	30.000.000.000	4,75	14-Mar-22	0,48
PT BPD Kalimantan Tengah	30.000.000.000	4,50	15-Mar-22	0,48
PT BPD Sulawesi Tengah	30.000.000.000	4,00	16-Mar-22	0,48
PT BPD Bali	30.000.000.000	4,25	21-Mar-22	0,48
PT Bank Mayapada International Tbk	30.000.000.000	5,75	30-Mar-22	0,48
PT Bank Nationalnobu Tbk	30.000.000.000	4,50	30-Mar-22	0,48
PT BPD Jambi	30.000.000.000	4,15	30-Mar-22	0,48
PT BPD Sulawesi Tengah	30.000.000.000	4,50	30-Mar-22	0,48

REKSA DANA BAHANA DANA LIKUID
Catatan atas Laporan Keuangan
Untuk Tahun yang Berakhir 31 Desember 2022
(Angka-angka Disajikan dalam Rupiah, kecuali Dinyatakan Lain)

Jenis efek	Nilai tercatat	2021		Persentase terhadap jumlah portofolio efek
		Suku bunga per tahun atau tingkat bagi hasil	Jatuh tempo	
		%		%
Aset Keuangan Diukur pada Biaya Perolehan Diamortisasi				
Deposito berjangka				
PT Bank Neo Commerce Tbk	30.000.000.000	4,25	01-Apr-22	0,48
PT BPD Bengkulu	30.000.000.000	5,00	05-Apr-22	0,48
PT BPD Jawa Barat dan Banten Tbk	30.000.000.000	3,10	02-Mei-22	0,48
PT Bank Capital Indonesia Tbk	30.000.000.000	5,75	05-Mei-22	0,48
PT Bank Capital Indonesia Tbk	30.000.000.000	5,50	03-Jun-22	0,48
PT Bank Neo Commerce Tbk	30.000.000.000	4,25	13-Jun-22	0,48
PT BPD Bengkulu	30.000.000.000	4,25	14-Jun-22	0,48
PT Bank Capital Indonesia Tbk	30.000.000.000	5,50	15-Jun-22	0,48
PT Bank Capital Indonesia Tbk	30.000.000.000	5,50	30-Jun-22	0,48
PT BPD Sulawesi Utara dan Gorontalo	25.000.000.000	4,75	02-Jan-22	0,40
PT Bank Mandiri Taspen	25.000.000.000	4,50	06-Jan-22	0,40
PT BPD Sulawesi Utara dan Gorontalo	25.000.000.000	4,75	11-Feb-22	0,40
PT Bank Mandiri Taspen	25.000.000.000	4,50	07-Apr-22	0,40
PT BPD Sulawesi Tengah	25.000.000.000	4,00	11-Jun-22	0,40
PT Bank Oke Indonesia Tbk	25.000.000.000	4,50	13-Jun-22	0,40
PT Bank Seabank Indonesia	20.000.000.000	5,50	10-Jan-22	0,32
PT Bank Amar Indonesia	20.000.000.000	6,25	12-Jan-22	0,32
PT Bank Mega Tbk	20.000.000.000	3,25	31-Jan-22	0,32
PT Bank Nationalnubu Tbk	20.000.000.000	4,25	03-Feb-22	0,32
PT BPD Bengkulu	20.000.000.000	6,00	08-Feb-22	0,32
PT Bank Amar Indonesia	20.000.000.000	6,00	12-Feb-22	0,32
PT BPD Sulawesi Tengah	20.000.000.000	4,00	03-Mar-22	0,32
PT Bank Mayapada International Tbk	20.000.000.000	5,75	06-Mar-22	0,32
PT Bank Mayapada International Tbk	20.000.000.000	5,75	06-Mar-22	0,32
PT Bank Nationalnubu Tbk	20.000.000.000	4,75	10-Mar-22	0,32
PT Allo Bank Indonesia	20.000.000.000	4,75	13-Mar-22	0,32
PT BPD Kalimantan Tengah	20.000.000.000	4,50	15-Mar-22	0,32
PT Bank Nagari	20.000.000.000	4,50	16-Mar-22	0,32
PT Bank Mayapada International Tbk	20.000.000.000	5,75	30-Mar-22	0,32
PT Bank Sahabat Sampoerna	20.000.000.000	4,00	30-Mar-22	0,32
PT BPD Bengkulu	20.000.000.000	6,00	30-Mar-22	0,32
PT Bank Neo Commerce Tbk	20.000.000.000	4,25	01-Apr-22	0,32
PT Bank Capital Indonesia Tbk	20.000.000.000	5,75	05-Mei-22	0,32
PT Bank Nagari	20.000.000.000	4,50	11-Jun-22	0,32
PT BPD Nusa Tenggara Timur	20.000.000.000	4,00	14-Jun-22	0,32
PT BPD Sulawesi Utara dan Gorontalo	20.000.000.000	4,75	14-Jun-22	0,32
PT BPD Sulawesi Utara dan Gorontalo	20.000.000.000	4,75	16-Jun-22	0,32
PT Bank Capital Indonesia Tbk	20.000.000.000	5,50	30-Jun-22	0,32
PT Bank Oke Indonesia Tbk	15.000.000.000	4,50	13-Jun-22	0,24
PT Bank Ina Perdana Tbk	10.000.000.000	3,75	08-Mar-22	0,17
PT Bank Nagari	10.000.000.000	5,00	14-Mar-22	0,17
PT BPD Nusa Tenggara Timur	10.000.000.000	4,00	14-Jun-22	0,17
PT Bank Oke Indonesia Tbk	10.000.000.000	4,50	30-Jun-22	0,17
Deposito berjangka syariah				
PT Bank Mega Syariah	50.000.000.000	4,00	06-Mar-22	0,81
PT Bank Mega Syariah	50.000.000.000	4,10	10-Mar-22	0,81
PT Bank Jabar Banten Syariah	20.000.000.000	4,00	02-Apr-22	0,32
PT Bank Aceh Syariah	10.000.000.000	3,75	30-Mar-22	0,16
Jumlah	5.920.000.000.000			95,02

Nilai tercatat deposito berjangka di laporan keuangan telah mencerminkan nilai nominal dan nilai wajarnya.

REKSA DANA BAHANANA DANA LIKUID
Catatan atas Laporan Keuangan
Untuk Tahun yang Berakhir 31 Desember 2022
(Angka-angka Disajikan dalam Rupiah, kecuali Dinyatakan Lain)

b Efek Utang

Jenis efek	Peringkat	Nilai nominal	2022		Suku bunga per tahun %	Jatuh tempo	Persentase terhadap jumlah portofolio efek %
			Harga perolehan rata-rata %	Nilai wajar			
Aset Keuangan Diukur pada Nilai Wajar melalui Laba Rugi							
Obligasi							
Berkelanjutan IV PNM II A 2022	idAA	134.000.000.000	100,00	133.416.651.100	3,75	02-Mei-23	2,58
Berkelanjutan IV Indomobil Finance Dengan Tingkat Bunga Tetap III A 2022	idA+	132.000.000.000	100,02	132.000.000.000	4,90	05-Apr-23	2,55
Berkelanjutan III Indah Kiat Pulp & Paper II A 2022	idA+	115.000.000.000	100,00	115.000.000.000	6,00	21-Okt-23	2,22
Obligasi Pemerintah FR0063	-	99.599.000.000	101,19	99.761.278.643	5,63	15-Mei-23	1,92
Berkelanjutan IV SMART I A 2022	idAA-	73.000.000.000	100,00	73.178.544.130	4,75	16-Jul-23	1,41
Obligasi Pemerintah FR0046	-	52.900.000.000	104,22	54.081.613.546	9,50	15-Jul-23	1,04
Berkelanjutan II Indah Kiat Pulp & Paper III A 2022	idA+	32.000.000.000	100,00	32.000.000.000	6,00	06-Mar-23	0,62
Berkelanjutan I Barito Pacific II A 2020	idA+	15.500.000.000	101,00	15.590.260.220	8,60	01-Apr-23	0,30
Berkelanjutan III Medco Energi Internasional I B 2018	idAA-	3.000.000.000	102,90	3.023.270.850	9,15	29-Mar-23	0,06
Berkelanjutan III Protelindo I A 2022	AAA(idn)	3.000.000.000	100,00	2.953.111.890	4,50	19-Agt-23	0,06
Berkelanjutan IV Tower Bersama Infrastructure I B 2020	AA+(idn)	2.000.000.000	102,02	2.028.628.160	8,00	08-Sep-23	0,04
Berkelanjutan I Wijaya Karya I A 2020	idA	2.000.000.000	100,03	2.017.035.360	8,60	18-Des-23	0,04
Jumlah		663.999.000.000		665.050.393.899			12,84
2021							
Jenis efek	Peringkat	Nilai nominal	Harga perolehan rata-rata %	Nilai wajar	Suku bunga per tahun %	Jatuh tempo	Persentase terhadap jumlah portofolio efek %
Aset Keuangan Diukur pada Nilai Wajar melalui Laba Rugi							
Obligasi							
Berkelanjutan II Indah Kiat Pulp & Paper I A 2021	idA+	185.000.000.000	100,01	185.000.000.000	6,75	10-Okt-22	2,97
Berkelanjutan I Indah Kiat Pulp & Paper IV A 2021	idA+	100.000.000.000	100,00	100.000.000.000	7,25	03-Apr-22	1,61
Berkelanjutan III SMART II A 2021	idA+	15.000.000.000	100,00	15.000.000.000	6,00	29-Okt-22	0,24
MPM Finance I A 2019	AA(idn)	10.000.000.000	103,40	10.326.814.500	9,25	24-Sep-22	0,16
Jumlah		310.000.000.000		310.326.814.500			4,98

Nilai tercatat efek utang pada laporan keuangan adalah sebesar nilai wajarnya.

Reksa Dana mengklasifikasikan pengukuran nilai wajar efek utang dengan menggunakan hirarki nilai wajar Level 1 (Catatan 13).

Efek utang dalam portofolio efek Reksa Dana mempunyai sisa jangka waktu kurang dari 1 tahun. Dalam hal harga perdagangan terakhir efek di bursa efek tidak mencerminkan nilai pasar wajar pada saat itu, maka nilai wajar efek utang ditentukan berdasarkan pertimbangan terbaik Manajer Investasi dengan mengacu kepada Surat Keputusan Ketua Bapepam dan LK mengenai "Nilai Pasar Wajar dari Efek dalam Portofolio Reksa Dana". Nilai realisasi dari efek utang tersebut dapat berbeda secara signifikan dengan nilai wajar efek utang masing masing pada tanggal 31 Desember 2022 dan 2021.

REKSA DANA BAHAN BAHAN DANA LIKUID
Catatan atas Laporan Keuangan
Untuk Tahun yang Berakhir 31 Desember 2022
(Angka-angka Disajikan dalam Rupiah, kecuali Dinyatakan Lain)

c Sukuk

Jenis efek	Peringkat	Nilai nominal	2022		Tingkat bagi hasil %	Jatuh tempo	Persentase terhadap jumlah portofolio efek %
			Harga perolehan rata-rata %	Nilai wajar			
Sukuk Diukur pada nilai Wajar melalui Laba Rugi							
Sukuk							
Mudharabah Berkelanjutan II Indah Kiat Pulp & Paper II A 2022	idA+(sy)	50.000.000.000	100,00	50.000.000.000	6,00	21-Okt-23	0,96
Mudharabah Berkelanjutan I Indah Kiat Pulp & Paper III A 2022	idA+(sy)	25.000.000.000	100,00	25.240.455.000	6,00	06-Mar-23	0,49
Wakalah Medco Power Indonesia I B 2018	idA(sy)	10.000.000.000	101,71	10.156.763.600	10,25	04-Jul-23	0,20
Ijarah Berkelanjutan I Sampoerna Agro I A 2020	idA(sy)	<u>2.000.000.000</u>	100,03	<u>2.008.884.700</u>	9,35	03-Mar-23	<u>0,04</u>
Jumlah		<u>87.000.000.000</u>		<u>87.406.103.300</u>			<u>1,69</u>

Pada tanggal 31 Desember 2021, Reksa Dana tidak memiliki portofolio efek dalam sukuk.

Nilai tercatat sukuk pada laporan keuangan adalah sebesar nilai wajarnya.

Reksa Dana mengklasifikasikan pengukuran nilai wajar sukuk dengan menggunakan hirarki nilai wajar Level 1 (Catatan 13).

Sukuk dalam portofolio efek Reksa Dana mempunyai sisa jangka waktu kurang dari 1 tahun. Dalam hal harga perdagangan terakhir efek di bursa efek tidak mencerminkan nilai pasar wajar pada saat itu, maka nilai wajar sukuk ditentukan berdasarkan pertimbangan terbaik Manajer Investasi dengan mengacu kepada Surat Keputusan Ketua Bapepam dan LK mengenai "Nilai Pasar Wajar dari Efek dalam Portofolio Reksa Dana". Nilai realisasi dari sukuk tersebut dapat berbeda secara signifikan dengan nilai wajar sukuk pada tanggal 31 Desember 2022.

5. Kas di Bank

	2022	2021
PT Bank Mandiri (Persero) Tbk	108.626.640.866	747.964.890
PT Bank Danamon Indonesia Tbk	4.383.571.831	383.571.831
Standard Chartered Bank, cabang Jakarta (Bank Kustodian)	4.248.506.626	73.484.775.834
PT Bank Central Asia Tbk	3.739.196.464	11.851.307.101
PT Bank Tabungan Negara (Persero) Tbk	834.158.259	834.158.259
PT Bank CIMB Niaga Tbk	505.495.349	1.757.410.206
PT Bank Negara Indonesia (Persero) Tbk	74.872.852	1.191.831.796
PT Bank Permata Tbk	24.015.944	24.015.944
PT Bank ANZ Indonesia	7.149.731	7.149.731
PT Bank Rakyat Indonesia (Persero) Tbk	3.900.000	404.100.000
PT Bank Commonwealth	<u>757.399</u>	<u>757.399</u>
Jumlah	<u>122.448.265.321</u>	<u>90.687.042.991</u>

REKSA DANA BAHANA DANA LIKUID
Catatan atas Laporan Keuangan
Untuk Tahun yang Berakhir 31 Desember 2022
(Angka-angka Disajikan dalam Rupiah, kecuali Dinyatakan Lain)

6. Piutang Bunga dan Bagi Hasil

	<u>2022</u>	<u>2021</u>
Instrumen pasar uang	10.957.120.117	12.226.135.138
Efek utang	6.230.407.632	304.219.421
Sukuk	<u>1.067.219.444</u>	<u>-</u>
Jumlah	<u><u>18.254.747.193</u></u>	<u><u>12.530.354.559</u></u>

Cadangan kerugian penurunan nilai atas piutang bunga dan bagi hasil tidak dibentuk karena Reksa Dana berpendapat bahwa seluruh piutang tersebut dapat ditagih.

7. Pajak Dibayar Dimuka

	<u>2022</u>	<u>2021</u>
Kelebihan pembayaran pajak:		
Tahun 2020 (Catatan 20)	-	3.018.750
Tahun 2019	<u>18.477.810</u>	<u>18.477.810</u>
Jumlah	<u><u>18.477.810</u></u>	<u><u>21.496.560</u></u>

8. Aset Lain-lain

Akun ini merupakan piutang *switching*.

Piutang *switching* merupakan tagihan atas pengalihan sebagian atau seluruh investasi pemegang unit penyertaan dari reksa dana lain yang dikelola oleh Manajer Investasi.

Cadangan kerugian penurunan nilai atas aset lain-lain tidak dibentuk karena Reksa Dana berpendapat bahwa seluruh aset lain-lain tersebut dapat ditagih.

9. Uang Muka Diterima atas Pemesanan Unit Penyertaan

Akun ini merupakan penerimaan uang muka atas pemesanan unit penyertaan yang belum diterbitkan dan diserahkan kepada pemesan, sehingga unit penyertaan yang dipesan tersebut belum tercatat sebagai unit penyertaan beredar pada tanggal laporan posisi keuangan.

Rincian uang muka diterima atas pemesanan unit penyertaan berdasarkan agen penjual adalah sebagai berikut:

	<u>2022</u>	<u>2021</u>
Manajer Investasi (pihak berelasi)	100.005.500.001	51.203.294
Agen penjual lainnya	<u>113.197.231.346</u>	<u>74.477.065.163</u>
Jumlah	<u><u>213.202.731.347</u></u>	<u><u>74.528.268.457</u></u>

REKSA DANA BAHANA DANA LIKUID
Catatan atas Laporan Keuangan
Untuk Tahun yang Berakhir 31 Desember 2022
(Angka-angka Disajikan dalam Rupiah, kecuali Dinyatakan Lain)

10. Liabilitas atas Pembelian Kembali Unit Penyertaan

Akun ini merupakan liabilitas kepada pemegang unit penyertaan atas pembelian kembali unit penyertaan yang belum terselesaikan pada tanggal laporan posisi keuangan.

Rincian liabilitas atas pembelian kembali unit penyertaan berdasarkan agen penjual adalah sebagai berikut:

	<u>2022</u>	<u>2021</u>
Manajer Investasi (pihak berelasi)	-	-
Agen penjual lainnya	<u>921.036</u>	<u>921.036</u>
Jumlah	<u><u>921.036</u></u>	<u><u>921.036</u></u>

11. Beban Akruai

	<u>2022</u>	<u>2021</u>
Jasa pengelolaan investasi (pihak berelasi) (Catatan 17)	5.225.340.365	6.187.637.644
Jasa kustodian (Catatan 18)	427.454.627	495.011.011
Lainnya	<u>110.026.283</u>	<u>96.800.000</u>
Jumlah	<u><u>5.762.821.275</u></u>	<u><u>6.779.448.655</u></u>

12. Liabilitas atas Biaya Pembelian Kembali Unit Penyertaan

Akun ini merupakan biaya agen penjual yang belum dibayar pada tanggal laporan posisi keuangan atas pembelian kembali unit penyertaan.

Rincian liabilitas atas biaya pembelian kembali unit penyertaan berdasarkan agen penjual adalah sebagai berikut:

	<u>2022</u>	<u>2021</u>
Manajer Investasi (pihak berelasi)	-	-
Agen penjual lainnya	<u>535.095.364</u>	<u>90.202.891</u>
Jumlah	<u><u>535.095.364</u></u>	<u><u>90.202.891</u></u>

13. Pengukuran Nilai Wajar

Nilai wajar instrumen keuangan yang diperdagangkan di pasar aktif adalah berdasarkan kuotasi harga pasar pada tanggal pelaporan. Pasar dianggap aktif apabila kuotasi harga tersedia sewaktu-waktu dan dapat diperoleh secara rutin dari bursa, pedagang atau perantara efek, badan penyedia jasa penentuan harga kelompok industri, atau badan pengatur, dan harga tersebut mencerminkan transaksi pasar yang aktual dan rutin dalam suatu transaksi yang wajar. Instrumen keuangan seperti ini termasuk dalam hirarki Level 1.

REKSA DANA BAHANANA DANA LIKUID
Catatan atas Laporan Keuangan
Untuk Tahun yang Berakhir 31 Desember 2022
(Angka-angka Disajikan dalam Rupiah, kecuali Dinyatakan Lain)

Nilai wajar instrumen keuangan yang tidak diperdagangkan di pasar aktif ditentukan menggunakan teknik penilaian. Teknik penilaian ini memaksimalkan penggunaan data pasar yang dapat diobservasi yang tersedia dan sesedikit mungkin mengandalkan estimasi spesifik yang dibuat oleh Manajer Investasi. Karena seluruh input signifikan yang dibutuhkan untuk menentukan nilai wajar dapat diobservasi, maka instrumen tersebut termasuk dalam hirarki Level 2.

Pengukuran nilai wajar portofolio efek Reksa Dana adalah sebagai berikut:

	<u>2022</u>	<u>2021</u>
Nilai tercatat	<u>752.456.497.199</u>	<u>310.326.814.500</u>
Pengukuran nilai wajar menggunakan:		
Level 1	752.456.497.199	310.326.814.500
Level 2	-	-
Level 3	-	-
Jumlah	<u>752.456.497.199</u>	<u>310.326.814.500</u>

14. Unit Penyertaan Beredar

Jumlah unit penyertaan yang dimiliki oleh pemodal dan Manajer Investasi, pihak berelasi, adalah sebagai berikut:

	<u>2022</u>		<u>2021</u>	
	<u>Persentase</u> %	<u>Unit</u>	<u>Persentase</u> %	<u>Unit</u>
Pemodal	100,00	2.969.172.119,4634	97,84	3.646.639.038,9903
Manajer Investasi (pihak berelasi)	-	-	2,16	80.497.025,4304
Jumlah	<u>100,00</u>	<u>2.969.172.119,4634</u>	<u>100,00</u>	<u>3.727.136.064,4207</u>

Keuntungan yang diterima oleh Manajer Investasi, pihak berelasi, atas pembelian kembali unit penyertaan yang dimiliki oleh Manajer Investasi untuk tahun-tahun yang berakhir 31 Desember 2022 dan 2021 masing-masing sebesar Rp 582.154.349 dan 1.223.692.058.

15. Pendapatan Bunga dan Bagi Hasil

Akun ini merupakan pendapatan bunga dan bagi hasil atas:

	<u>2022</u>	<u>2021</u>
Instrumen pasar uang	226.462.923.556	342.209.794.196
Efek utang dan sukuk	34.298.527.881	10.998.763.889
Jasa giro	9.252.438	18.880.269
Jumlah	<u>260.770.703.875</u>	<u>353.227.438.354</u>

Pendapatan di atas termasuk pendapatan bunga dan bagi hasil yang belum direalisasi (Catatan 6).

REKSA DANA BAHANA DANA LIKUID
Catatan atas Laporan Keuangan
Untuk Tahun yang Berakhir 31 Desember 2022
(Angka-angka Disajikan dalam Rupiah, kecuali Dinyatakan Lain)

16. Kerugian Investasi yang Telah dan Belum Direalisasi

	<u>2022</u>	<u>2021</u>
Kerugian investasi yang telah direalisasi atas: Efek utang	<u>(1.662.600.000)</u>	<u>(725.000.000)</u>
Kerugian investasi yang belum direalisasi atas: Efek utang dan sukuk	<u>(2.398.423.401)</u>	<u>(39.185.500)</u>

17. Beban Pengelolaan Investasi

Akun ini merupakan imbalan kepada PT Bahana TCW Investment Management sebagai Manajer Investasi, pihak berelasi, sebesar maksimum 2,00% per tahun dari nilai aset bersih yang dihitung secara harian dan dibayarkan setiap bulan. Pemberian imbalan tersebut diatur berdasarkan Kontrak Investasi Kolektif antara Manajer Investasi dan Bank Kustodian. Beban pengelolaan investasi yang belum dibayar dibukukan pada akun Beban Akrua (Catatan 11).

Beban pengelolaan investasi untuk tahun-tahun yang berakhir 31 Desember 2022 dan 2021 masing-masing sebesar Rp 64.712.081.657 dan Rp 74.968.811.606.

18. Beban Kustodian

Akun ini merupakan imbalan atas jasa penanganan transaksi investasi, penitipan kekayaan dan administrasi yang berkaitan dengan kekayaan Reksa Dana, pencatatan transaksi penjualan dan pembelian kembali unit penyertaan, serta biaya yang berkaitan dengan akun pemegang unit penyertaan kepada Standard Chartered Bank, cabang Jakarta, sebagai Bank Kustodian sebesar maksimum 0,25% per tahun dari nilai aset bersih yang dihitung secara harian dan dibayarkan setiap bulan. Pemberian imbalan tersebut diatur berdasarkan Kontrak Investasi Kolektif antara Manajer Investasi dan Bank Kustodian. Beban kustodian yang belum dibayar dibukukan pada akun Beban Akrua (Catatan 11).

Beban kustodian untuk tahun-tahun yang berakhir 31 Desember 2022 dan 2021 masing-masing sebesar Rp 5.224.103.519 dan Rp 6.097.535.429.

19. Beban Lain-lain

	<u>2022</u>	<u>2021</u>
Beban pajak penghasilan final	48.695.380.519	69.545.738.696
Lainnya	<u>347.915.532</u>	<u>558.039.343</u>
Jumlah	<u>49.043.296.051</u>	<u>70.103.778.039</u>

REKSA DANA BAHANA DANA LIKUID
Catatan atas Laporan Keuangan
Untuk Tahun yang Berakhir 31 Desember 2022
(Angka-angka Disajikan dalam Rupiah, kecuali Dinyatakan Lain)

20. Pajak Penghasilan

a. Pajak Kini

Rekonsiliasi antara laba sebelum pajak menurut laporan laba rugi dan penghasilan komprehensif lain dengan laba kena pajak adalah sebagai berikut:

	2022	2021
Laba sebelum pajak menurut laporan laba rugi dan penghasilan komprehensif lain	137.730.199.247	201.293.127.780
Perbedaan tetap:		
Beban investasi	118.979.481.227	151.170.125.074
Pendapatan bunga dan bagi hasil:		
Instrumen pasar uang	(226.462.923.556)	(342.209.794.196)
Efek utang dan sukuk	(34.298.527.881)	(10.998.763.889)
Jasa giro	(9.252.438)	(18.880.269)
Kerugian investasi yang telah direalisasi	1.662.600.000	725.000.000
Kerugian investasi yang belum direalisasi	2.398.423.401	39.185.500
Jumlah	(137.730.199.247)	(201.293.127.780)
Laba kena pajak	-	-

Laba kena pajak dan beban pajak Reksa Dana menjadi dasar Surat Pemberitahuan Tahunan yang disampaikan kepada Kantor Pelayanan Pajak.

Laba kena pajak dan beban pajak Reksa Dana tahun 2021 sesuai dengan Surat Pemberitahuan Tahunan yang disampaikan kepada Kantor Pelayanan Pajak.

Reksa Dana tidak memiliki utang pajak pada tanggal 31 Desember 2022 dan 2021.

Surat Pemberitahuan Tahunan dilaporkan berdasarkan perhitungan Reksa Dana (*self-assessment*). Kantor Pajak dapat melakukan pemeriksaan atas perhitungan pajak tersebut sebagaimana ditetapkan dalam Undang-Undang mengenai Ketentuan Umum dan Tata Cara Perpajakan.

Pada tanggal 10 Februari 2022, Reksa Dana menerima pengembalian kelebihan pembayaran pajak tahun 2020 sebagaimana ditetapkan berdasarkan Surat Ketetapan Pajak Lebih Bayar No. 00019/406/20/012/22 tanggal 6 Januari 2022 sebesar Rp 3.018.750 (Catatan 7).

b. Pajak Tangguhan

Pada tanggal 31 Desember 2022 dan 2021, tidak terdapat perbedaan temporer yang berdampak terhadap pengakuan aset dan liabilitas pajak tangguhan.

REKSA DANA BAHANA DANA LIKUID
Catatan atas Laporan Keuangan
Untuk Tahun yang Berakhir 31 Desember 2022
(Angka-angka Disajikan dalam Rupiah, kecuali Dinyatakan Lain)

21. Tujuan dan Kebijakan Pengelolaan Dana Pemegang Unit Penyertaan dan Manajemen Risiko Keuangan

Pengelolaan Dana Pemegang Unit Penyertaan

Pada tanggal 31 Desember 2022 dan 2021, Reksa Dana memiliki nilai aset bersih masing-masing sebesar Rp 5.099.511.334.887 dan Rp 6.252.535.955.893 yang diklasifikasikan sebagai ekuitas.

Tujuan Reksa Dana dalam mengelola nilai aset bersih adalah untuk memastikan dasar yang stabil dan kuat untuk memaksimalkan pengembalian kepada seluruh pemegang unit penyertaan dan untuk mengelola risiko likuiditas yang timbul dari pembelian kembali unit penyertaan. Dalam pengelolaan pembelian kembali unit penyertaan, Reksa Dana secara teratur memantau tingkat penjualan dan pembelian kembali secara harian dan membatasi jumlah pembelian kembali unit penyertaan sampai dengan 20% dari nilai aset bersih pada satu hari bursa.

Tidak terdapat perubahan dalam kebijakan dan prosedur selama tahun berjalan terkait dengan pendekatan Reksa Dana terhadap nilai aset bersih.

Manajemen Risiko Keuangan

Risiko-risiko utama yang timbul dari instrumen keuangan Reksa Dana adalah risiko perubahan kondisi ekonomi dan politik, risiko industri, risiko perubahan harga, risiko suku bunga, risiko kredit, risiko pembubaran dan likuidasi, risiko likuiditas, risiko non-sistemik, risiko *counterparty*, dan risiko perubahan peraturan perpajakan dan peraturan lainnya. Tujuan manajemen risiko Reksa Dana secara keseluruhan adalah untuk secara efektif mengelola risiko-risiko tersebut dan meminimalkan dampak yang tidak diharapkan pada kinerja keuangan Reksa Dana. Manajer Investasi dan Bank Kustodian mereviu dan menyetujui semua kebijakan untuk mengelola setiap risiko, termasuk juga risiko ekonomi dan risiko usaha Reksa Dana, yang dirangkum di bawah ini, dan juga memantau risiko harga pasar yang timbul dari semua instrumen keuangan.

Risiko Investasi

Reksa Dana jenis pasar uang umumnya Reksa Dana yang memiliki portofolio efek dalam instrumen pasar uang baik dalam bentuk deposito *on-call*, deposito berjangka, maupun efek yang bersifat utang yang memiliki durasi tidak lebih dari satu tahun, dengan batasan alokasi komposisi untuk masing-masing kumpulan portofolio tersebut yang telah ditentukan berdasarkan regulasi OJK. Dengan adanya alokasi efek-efek tersebut sebagai portofolio efek Reksa Dana, maka Reksa Dana tidak terlepas dari tingkat risiko yang terkandung pada efek dalam portofolio tersebut sesuai karakteristik dan sifatnya masing-masing, yang secara terakumulasi sebagai satu kesatuan tingkat risiko Reksa Dana jenis pasar uang, baik risiko perubahan harga, risiko suku bunga, risiko kredit, risiko likuiditas, risiko non-sistemik, dan risiko *counterparty*.

Risiko Perubahan Kondisi Ekonomi dan Politik

Perubahan kondisi ekonomi global negeri sangat mempengaruhi kondisi perekonomian di Indonesia karena Indonesia menganut sistem perekonomian terbuka. Demikian pula halnya dengan perubahan kondisi dan stabilitas politik dalam negeri. Selain itu, perubahan kondisi ekonomi dan politik di Indonesia juga mempengaruhi kinerja perusahaan-perusahaan, baik yang tercatat pada Bursa Efek maupun perusahaan penerbit, yang pada akhirnya mempengaruhi nilai efek yang diterbitkan perusahaan tersebut.

REKSA DANA BAHANA DANA LIKUID
Catatan atas Laporan Keuangan
Untuk Tahun yang Berakhir 31 Desember 2022
(Angka-angka Disajikan dalam Rupiah, kecuali Dinyatakan Lain)

Risiko Industri

Kinerja emiten penerbit efek dipengaruhi oleh industri dimana emiten tersebut beroperasi. Apabila kinerja suatu industri mengalami penurunan, maka emiten-emiten yang bergerak dalam industri yang sama akan mengalami penurunan kinerja, yang akhirnya akan berpengaruh negatif terhadap nilai efek yang diterbitkan oleh emiten-emiten tersebut. Risiko industri dapat diminimalkan dengan melakukan diversifikasi investasi pada beberapa efek yang diterbitkan oleh emiten-emiten yang bergerak di beberapa industri yang berbeda.

Risiko Perubahan Harga

Untuk reksa dana jenis pasar uang yang memiliki portofolio efek bersifat utang (obligasi) berdurasi kurang dari satu tahun, maka harga suatu jenis obligasi tertentu bergantung pada tingkat suku bunga dan faktor-faktor lainnya yang mempengaruhi nilai obligasi tersebut. Perubahan pada faktor-faktor tersebut berpengaruh pada harga obligasi, dan akan sangat mempengaruhi nilai aset Reksa Dana yang memiliki obligasi dalam portofolio investasinya, dan secara langsung akan mempengaruhi kinerja Reksa Dana.

Untuk meminimumkan tingkat risiko perubahan (tingkat volatilitas) harga, maka sebelum Manajer Investasi menentukan alokasi portofolio investasi Reksa Dana, Manajer Investasi melakukan tahapan proses analisa sensitivitas dengan berbagai faktor-faktor variable dan skenario pengukur tingkat risiko yang dituangkan ke dalam bentuk portofolio modeling yang secara agregate menjadi satu kesatuan portofolio Reksa Dana termasuk didalamnya portofolio efek berupa penempatan dana investasi pada deposito berjangka. Untuk selanjutnya, portofolio modeling ini akan dijadikan sebagai acuan bagi Manajer Investasi dalam mengambil tindakan-tindakan investasi yang diperlukan termasuk tindakan untuk melakukan rebalancing portofolio, dalam upaya meminimumkan tingkat risiko penurunan nilai aset Reksa Dana, dan Manajer Investasi melakukan proses monitoring hasil dari valuasi nilai aset Reksa Dana secara harian.

Risiko Suku Bunga

Risiko suku bunga adalah risiko dimana nilai wajar atau arus kas kontraktual masa datang dari suatu instrumen keuangan akan terpengaruh akibat perubahan suku bunga pasar maupun indikator ekonomi lainnya seperti tingkat inflasi.

Khusus untuk portofolio efek bersifat utang, harga dari sebuah obligasi akan berubah pada arah yang berlawanan dari perubahan tingkat bunganya (jika tingkat suku bunga naik, maka harga obligasi akan turun, dan sebaliknya). Adapun untuk portofolio efek jenis pasar uang berupa deposito *on-call* dan deposito berjangka, risiko suku bunga akan terjadi akibat kenaikan inflasi dan/atau penurunan tingkat suku bunga bank (*BI rate*), namun tingkat risiko suku bunga untuk efek pasar uang berupa deposito *on-call* dan deposito berjangka lebih kecil dibandingkan risiko efek bersifat utang berdurasi kurang dari 1 tahun.

Untuk meminimalkan risiko suku bunga, Manajer Investasi melakukan diversifikasi portofolio berdasarkan prediksi kondisi makro-mikro ekonomi jangka panjang (*long-horizon view*) yang dibuat oleh para *economist* dan analis, sehingga alokasi investasi tidak terkonsentrasi pada bank-bank tertentu untuk penempatan berupa deposito berjangka maupun deposito *on-call*, dan pada sektor-sektor tertentu untuk efek bersifat utang yang sensitif terhadap perubahan tingkat suku bunga, inflasi, maupun durasi waktu atas portofolio efek tersebut.

REKSA DANA BAHANA DANA LIKUID
Catatan atas Laporan Keuangan
Untuk Tahun yang Berakhir 31 Desember 2022
(Angka-angka Disajikan dalam Rupiah, kecuali Dinyatakan Lain)

Analisa Sensitivitas

Analisa sensitivitas diterapkan pada variabel risiko pasar yang mempengaruhi kinerja Reksa Dana, yakni harga dan suku bunga. Sensitivitas harga menunjukkan dampak perubahan yang wajar dari harga pasar efek dalam portofolio efek Reksa Dana terhadap jumlah nilai aset bersih, jumlah aset keuangan, dan jumlah liabilitas keuangan Reksa Dana. Sensitivitas suku bunga menunjukkan dampak perubahan yang wajar dari suku bunga pasar, termasuk *yield* dari efek dalam portofolio efek Reksa Dana, terhadap jumlah nilai aset bersih, jumlah aset keuangan, dan jumlah liabilitas keuangan Reksa Dana.

Sesuai dengan kebijakan Reksa Dana, Manajer Investasi melakukan analisa serta memantau sensitivitas harga dan suku bunga secara reguler.

Risiko Kredit

Risiko kredit adalah risiko bahwa Reksa Dana akan mengalami kerugian yang timbul dari emiten akibat gagal memenuhi kewajiban kontraktualnya. Untuk meminimalkan risiko kredit, Manajer Investasi telah membuat kebijakan yang mengatur kepemilikan maksimum 20% atas portofolio efek bersifat utang yang diterbitkan oleh 1 (satu) emiten atau grup emiten dan 10% atas portofolio efek berupa penempatan deposito berjangka pada satu bank atau grup untuk bank tersebut. Kebijakan lain yang ditetapkan oleh Manajer Investasi untuk meminimumkan tingkat risiko kredit adalah menentukan syarat minimum tingkat kualitas kredit (*credit rating*) dari efek bersifat utang, yaitu minimum *triple-B* (atau BBB) atas setiap efek bersifat utang yang akan dijadikan sebagai portofolio investasi Reksa Dana. Kupon dari suatu obligasi yang diterbitkan juga dipengaruhi oleh *credit rating* yang melekat pada obligasi tersebut, dimana semakin tinggi kualitas *credit rating* suatu obligasi, umumnya semakin rendah kupon yang diberikan dan semakin tinggi harga yang diperdagangkan, begitupun sebaliknya. Dengan demikian kupon yang tinggi dari suatu obligasi mencerminkan tingkat risiko kualitas kredit dari obligasi tersebut.

Oleh karenanya, sebelum menentukan alokasi portofolio investasi ke dalam efek bersifat utang, Manajer Investasi melakukan analisis makro dan mikro secara akurat dan tajam, yang tidak terorientasi pada tingkat kupon yang melekat pada efek bersifat utang, namun seluruh aspek fundamental dan teknikal menjadi pertimbangan dalam menentukan alokasi portofolio investasinya termasuk dalam pembobotannya, dengan tujuan agar mendapatkan suatu keseimbangan antara tingkat risiko dan imbal hasil optimal yang diharapkan dalam melakukan alokasi portofolio investasi pada efek bersifat utang.

Demikian halnya untuk penempatan deposito berjangka pada bank, dimana Manajer Investasi membatasi *limit* maksimum untuk penempatan deposito berjangka pada bank berdasarkan tingkat risiko bank tersebut, selain itu keharusan Manajer Investasi untuk melakukan proses *monitoring* tingkat risiko dan kinerja portofolio efek tersebut secara periodik.

Eksposur maksimum terhadap risiko kredit pada tanggal laporan posisi keuangan adalah sebesar nilai tercatat portofolio efek dalam efek utang yang diklasifikasikan sebagai diukur pada nilai wajar melalui laba rugi dan aset keuangan lainnya yang diklasifikasikan sebagai diukur pada biaya perolehan diamortisasi.

Risiko Pembubaran dan Likuidasi

Risiko pembubaran instrumen Reksa Dana akibat terjadi salah satu dari hal-hal berikut:

- i. Jika dalam jangka waktu 90 (sembilan puluh) Hari Bursa, instrumen Reksa Dana yang pernyataan pendaftarannya telah menjadi efektif memiliki dana kelolaan kurang dari Rp 10.000.000.000 (sepuluh miliar Rupiah). Minimum dana kelolaan dalam klausa ini akan selalu mengikuti ketentuan peraturan perundang-undangan yang berlaku sehingga dapat berubah di kemudian hari jika ketentuan di dalam peraturan mengenai minimum dana kelolaan berubah;

REKSA DANA BAHANA DANA LIKUID
Catatan atas Laporan Keuangan
Untuk Tahun yang Berakhir 31 Desember 2022
(Angka-angka Disajikan dalam Rupiah, kecuali Dinyatakan Lain)

- ii. Diperintahkan oleh OJK sesuai dengan peraturan perundang-undangan di bidang pasar modal;
- iii. Total Nilai Aset Bersih kurang dari Rp 10.000.000.000 (sepuluh miliar Rupiah) selama 120 (seratus dua puluh) hari bursa berturut-turut; dan/atau
- iv. Manajer Investasi dan Bank Kustodian telah sepakat untuk membubarkan instrumen Reksa Dana tersebut.

Risiko Likuiditas

Risiko likuiditas adalah risiko kerugian yang timbul karena Reksa Dana tidak memiliki arus kas yang cukup untuk memenuhi kewajibannya. Dalam pengelolaan risiko likuiditas efek bersifat utang, Manajer Investasi selalu mempertimbangkan tingkat likuiditas atas efek bersifat utang tersebut yang akan dijadikan portofolio serta menganalisa tingkat sensitivitas atas faktor-faktor makro-mikro yang dapat mempengaruhi tingkat risiko likuiditas efek bersifat utang tersebut, termasuk dalam melakukan diversifikasi dan pembobotan alokasi portofolio efek untuk mendapatkan keseimbangan tingkat risikonya berdasarkan kategori jangka waktu jatuh tempo efek bersifat utang tersebut, sehingga ketika Reksa Dana memerlukan likuiditas maka efek yang ada dalam portofolio dapat dijual dan diserap dengan mudah oleh pasar.

Penempatan dana investasi pada deposito berjangka dibatasi berdasarkan jangka waktu penempatan, umumnya berjangka waktu maksimum 3 bulan, dengan diversifikasi penempatannya ke beberapa bank dengan maksimum penempatan deposito pada bank maksimum 10% dari total dana yang ditempatkan dalam bentuk deposito berjangka pada bank.

Jadwal jatuh tempo portofolio efek diungkapkan pada Catatan 4, sedangkan aset keuangan lainnya dan liabilitas keuangan akan jatuh tempo dalam waktu kurang dari 1 tahun.

Risiko Non-Sistemik

Tingkat risiko non-sistemik pada reksa dana jenis pasar uang, khususnya jika Reksa Dana ini memiliki portofolio efek bersifat utang (obligasi), dimana harga-harga obligasi di pasar dapat juga dipengaruhi oleh risiko non-sistemik yaitu risiko yang disebabkan oleh menurunnya kinerja perusahaan karena faktor-faktor kerugian bisnis, kegagalan operasional atau menurunnya siklus bisnis. Untuk meminimumkan tingkat risiko tersebut, Manajer Investasi menerapkan proses pemilihan efek bersifat utang yang dilakukan secara selektif melalui tahapan-tahapan proses *screening* dengan berbagai metode dan analisa makro-mikro secara teliti dan akurat, serta menerapkan kebijakan diversifikasi dan pembobotan alokasi aset portofolio pada berbagai sektor industri yang memiliki prospek investasi yang baik. Manajer Investasi juga melakukan *visit* ke emiten untuk mendapatkan *view* prospek jangka panjang, baik dari aspek kuantitatif maupun kualitatif dari emiten yang bersangkutan. Performa dari portofolio investasi secara terus menerus dievaluasi secara periodik triwulanan, bulanan, dan mingguan, baik oleh tim investasi maupun dalam forum rapat Komite Investasi.

Risiko Counterparty - Risiko Jual Beli

Potensi risiko ini dapat ditimbulkan sebagai akibat dilakukannya transaksi jual-beli efek atau jenis transaksi lainnya yang berhubungan dengan *underlying asset* Reksa Dana, dimana *counterparty* memiliki potensi risiko gagal serah atau gagal bayar untuk pemenuhan kewajibannya kepada Manajer Investasi, dan Manajer Investasi tidak dapat atau terlambat memenuhi kewajiban kepada investor atas penjualan kembali unit penyertaan Reksa Dana.

Sedangkan potensi risiko *counterparty* juga dapat terjadi untuk pembayaran atas pencairan dana yang ditempatkan dalam bentuk deposito berjangka pada bank, dimana bank tidak dapat memenuhi kewajibannya untuk mencairkan dana deposito berjangka yang telah jatuh tempo baik pokok dan/atau bunga deposito, sebagai akibat kegagalan operasional bank dan/atau bank dalam kondisi sedang mengalami kesulitan likuiditas.

REKSA DANA BAHANA DANA LIKUID
Catatan atas Laporan Keuangan
Untuk Tahun yang Berakhir 31 Desember 2022
(Angka-angka Disajikan dalam Rupiah, kecuali Dinyatakan Lain)

Untuk meminimalkan tingkat risiko tersebut, Manajer Investasi menerapkan kebijakan pemilihan *counterparty* secara selektif dan ketat melalui proses due diligence dan evaluasi ketat secara periodik setiap triwulanan. Semua aspek harus dikaji sebelum dan setelah menunjuk *counterparty*. Aspek yang dikaji harus mencakup analisis kuantitatif (permodalan) serta kualitatif yang menyangkut pertimbangan kualitas manajemen, *track record*, kapasitas SDM, maupun penerapan teknologi *counterparty*.

Risiko Perubahan Peraturan Perpajakan dan Peraturan Lainnya

Potensi risiko akibat perubahan peraturan tarif pajak dan peraturan lainnya yang menyebabkan tujuan investasi yang telah ditetapkan di depan sebelum instrumen Reksa Dana diluncurkan dapat menjadi tidak terpenuhi karena kondisi, perkiraan dan informasi yang digunakan Manajer Investasi saat menyusun tujuan investasi tidak berlaku (tidak relevan) lagi. Apabila resiko ini terjadi, maka pada kondisi ini instrumen Reksa Dana tersebut dapat dibubarkan.

22. Informasi Lainnya

Ikhtisar rasio keuangan disusun berdasarkan formula yang ditetapkan dalam Surat Keputusan Ketua Bapepam No. Kep-99/PM/1996 tentang Informasi dalam Ikhtisar Keuangan Singkat Reksa Dana tanggal 28 Mei 1996 dan Lampiran POJK No. 25/POJK.04/2020 tentang Pedoman Bentuk dan Isi Prospektus Dalam Rangka Penawaran Umum Reksa Dana tanggal 23 April 2020.

Berikut adalah tabel ikhtisar rasio keuangan Reksa Dana untuk tahun-tahun yang berakhir 31 Desember 2022 dan 2021:

	<u>2022</u>	<u>2021</u>
Total hasil investasi	2,38%	2,98%
Hasil investasi setelah memperhitungkan beban pemasaran	2,38%	2,98%
Biaya operasi	2,04%	2,18%
Perputaran portofolio	0,07 : 1	0,01 : 1
Persentase penghasilan kena pajak	-	-

Tujuan tabel ini adalah semata-mata untuk membantu memahami kinerja masa lalu dari Reksa Dana. Tabel ini seharusnya tidak dipertimbangkan sebagai indikasi bahwa kinerja masa depan akan sama dengan kinerja masa lalu.

23. Standar Akuntansi Keuangan Baru

Penerapan standar akuntansi keuangan revisi berikut, yang berlaku efektif 1 Januari 2022, relevan bagi Reksa Dana namun tidak menyebabkan perubahan signifikan atas kebijakan akuntansi Reksa Dana dan tidak berdampak material terhadap jumlah-jumlah yang dilaporkan dalam laporan keuangan tahun berjalan maupun sebelumnya:

- Amendemen PSAK No. 57: Provisi, Liabilitas Kontinjensi, dan Aset Kontinjensi tentang Kontrak yang Memberatkan - Biaya Pemenuhan Kontrak
- Amandemen PSAK No. 71: Instrumen Keuangan

INFORMASI DALAM IKHTISAR KEUANGAN SINGKAT***Reksa Dana Bahana Dana Likuid***

RASIO	Periode 1 Januari 2023 s/d 31 Maret 2023 (tidak diaudit)	Periode 1 April 2022 s/d 31 Maret 2023	Periode 1 April 2021 s/d 31 Maret 2023	Periode 1 April 2020 s/d 31 Maret 2023	3 tahun kalender terakhir		
					2020	2021	2022
TOTAL HASIL INVESTASI (%)					5,11	2,98	2,38
HASIL INVESTASI SETELAH MEMPERHITUNGKAN BIAYA PEMASARAN (%)					5,11	2,98	2,38
BIAYA OPERASI (%)					2,48	2,18	2,04
PERPUTARAN PORTOFOLIO					0,005 : 1	0,01 : 1	0,07 : 1
PERSENTASE PENGHASILAN KENA PAJAK (%)					-	-	-

Sisipan ini merupakan pembaruan dan bagian yang tidak terpisahkan dari prospektus

BAB XII

PERSYARATAN DAN TATA CARA PEMBELIAN UNIT PENYERTAAN

12.1. Pembelian Unit Penyertaan

- (i) Manajer Investasi menjual Unit Penyertaan secara langsung dan/atau melalui Agen Penjual Efek Reksa Dana dan/atau melalui Media Elektronik.
- (ii) Calon Pemegang Unit Penyertaan atau Pemegang Unit Penyertaan melakukan pembelian Unit Penyertaan BAHANA DANA LIKUID dengan cara sebagai berikut :
 1. Menyampaikan formulir atau aplikasi pemesanan pembelian Unit Penyertaan BAHANA DANA LIKUID kepada Manajer Investasi secara langsung dan/atau melalui Agen Penjual Efek Reksa Dana dan/atau melalui Media Elektronik; dan
 2. Menyampaikan dokumen-dokumen pendukungnya secara lengkap (*in complete application*) kepada Manajer Investasi atau Agen Penjual Efek Reksa Dana atau melalui Media Elektronik; dan
 3. Setelah Pembayaran untuk pembelian tersebut di atas diterima dengan baik (*in good fund*) dalam mata uang Rupiah pada Rekening BAHANA DANA LIKUID.
- (iii) Manajer Investasi akan melakukan upaya terbaik dalam menyelenggarakan sistem elektroniknya yang digunakan dalam melakukan penjualan Unit Penyertaan sesuai dengan peraturan perundang-undangan yang berlaku di bidang Informasi dan Transaksi Elektronik dan/atau praktek yang berlaku guna melindungi kepentingan Pemegang Unit Penyertaan.
- (iv) Jumlah Unit Penyertaan yang diperoleh oleh calon Pemegang Unit Penyertaan atau Pemegang Unit Penyertaan akan dihitung menurut Nilai Aktiva Bersih per Unit Penyertaan pada akhir Hari Bursa diterimanya pembayaran (*in good fund*) atas pembelian Unit.

12.2. Prosedur Pembelian Unit Penyertaan

- (i) Untuk pertama kali para calon Pemegang Unit Penyertaan yang ingin membeli Unit Penyertaan BAHANA DANA LIKUID harus mengisi secara lengkap, jelas dan benar serta menandatangani formulir atau aplikasi pemesanan pembelian Unit Penyertaan BAHANA DANA LIKUID dan formulir atau aplikasi profil calon Pemegang Unit Penyertaan sebagaimana disyaratkan dalam Peraturan Badan Pengawas Pasar Modal Nomor: IV.D.2, tentang Profil Pemodal Reksa Dana, melengkapinya dengan fotokopi bukti identitas diri (Kartu Tanda Penduduk untuk perorangan Warga Negara Indonesia, Paspor/KIMS/KITAS untuk perorangan asing), dan fotokopi anggaran dasar, NPWP (Nomor Pokok Wajib Pajak) serta Kartu Tanda Penduduk/Paspor pejabat yang berwenang untuk badan hukum dan dokumen-dokumen pendukung lainnya sesuai dengan Peraturan Otoritas Jasa Keuangan tentang Penerapan Program Anti Pencucian Uang dan Pencegahan Pendanaan Terorisme di Sektor Jasa.
- (ii) Formulir atau aplikasi pemesanan pembelian Unit Penyertaan BAHANA DANA LIKUID dan formulir atau aplikasi profil calon Pemegang Unit Penyertaan BAHANA DANA LIKUID dapat diperoleh dari Manajer Investasi dan/atau Agen Penjual Efek Reksa Dana dan/atau dari Media Elektronik.

- (iii) Calon Pemegang Unit Penyertaan melengkapi formulir atau aplikasi pemesanan pembelian Unit Penyertaan BAHANA DANA LIKUID dengan bukti pembayaran serta dokumen pendukung calon Pemegang Unit Penyertaan kepada Manajer Investasi baik secara langsung maupun melalui Agen Penjual Efek Reksa Dana, atau menyampaikan aplikasi pemesanan pembelian Unit Penyertaan BAHANA DANA LIKUID dan bukti pembayaran melalui Media Elektronik.
- (iv) Dalam hal terdapatnya keyakinan adanya pelanggaran ketentuan sebagaimana diatur dalam Peraturan Otoritas Jasa Keuangan tentang Anti Pencucian Uang dan Pencegahan Pendanaan Terorisme di Sektor Jasa Keuangan, Manajer Investasi wajib menolak pesanan pembelian Unit Penyertaan dari calon Pemegang Unit Penyertaan.
- (v) Pembelian Unit Penyertaan oleh calon Pemegang Unit Penyertaan tersebut harus dilakukan sesuai dengan syarat dan ketentuan yang berlaku dalam Kontrak ini, Prospektus, dan dalam formulir atau aplikasi pemesanan pembelian Unit Penyertaan BAHANA DANA LIKUID.

12.3. Harga Pembelian Unit Penyertaan

Unit Penyertaan BAHANA DANA LIKUID ditawarkan pada harga sama dengan Nilai Aktiva Bersih awal sebesar Rp1.000,- (seribu rupiah) per Unit Penyertaan pada hari pertama penawaran yang harus dibayarkan penuh pada saat mengajukan Formulir Pemesanan Pembelian Unit Penyertaan.

Selanjutnya harga pembelian setiap Unit Penyertaan ditetapkan berdasarkan Nilai Aktiva Bersih BAHANA DANA LIKUID yang ditetapkan pada akhir Hari Bursa yang bersangkutan.

12.4. Batas Minimum Pembelian Unit Penyertaan.

Batas minimum pembelian Unit Penyertaan BAHANA DANA LIKUID adalah Rp10.000,- (sepuluh ribu rupiah). Apabila pembelian Unit Penyertaan dilakukan melalui Agen Penjual Efek Reksa Dana, maka batas minimum pembelian Unit Penyertaan dapat ditetapkan lebih lanjut oleh Agen Penjual Efek Reksa Dana dengan pemberitahuan secara tertulis terlebih dahulu kepada Manajer Investasi.

12.5. Pemrosesan Pembelian Unit Penyertaan

Formulir atau aplikasi pemesanan pembelian Unit Penyertaan BAHANA DANA LIKUID beserta bukti pembayaran dan dokumen pendukung yang dipersyaratkan yang diterima secara lengkap (*in complete application*) dan disetujui oleh Manajer Investasi atau Agen Penjual Efek Reksa Dana, atau melalui Media Elektronik yang disediakan oleh Manajer Investasi atau Agen Penjual Efek Reksa Dana sampai dengan pukul 13.00 (tiga belas) Waktu Indonesia Barat dan dana pembelian Unit Penyertaan telah diterima dengan baik (*in good fund*) oleh Bank Kustodian pada hari pembelian, akan diproses oleh Bank Kustodian berdasarkan Nilai Aktiva Bersih BAHANA DANA LIKUID pada akhir Hari Bursa yang sama. Berkaitan dengan hal tersebut, Manajer Investasi dan/atau Agen Penjual Efek Reksa Dana wajib menyampaikan instruksi transaksi pembelian Unit Penyertaan tersebut kepada Bank Kustodian pada Hari Bursa yang sama melalui Sistem Pengelolaan Investasi Terpadu (S-Invest) sesuai dengan batas waktu yang telah ditetapkan oleh penyedia Sistem Pengelolaan Investasi Terpadu (S-Invest).

Formulir atau aplikasi pembelian Unit Penyertaan BAHANA DANA LIKUID beserta bukti pembayaran dan dokumen pendukung yang diterima secara lengkap (*in complete application*) dan disetujui oleh Manajer Investasi atau Agen Penjual Efek Reksa Dana atau melalui Media Elektronik yang disediakan oleh Manajer Investasi atau Agen Penjual Efek Reksa Dana setelah pukul 13.00 (tiga belas) Waktu Indonesia Barat dan pembayaran untuk pembelian tersebut diterima dengan baik (*in good fund*) oleh Bank Kustodian paling lambat pada Hari Bursa berikutnya, akan diproses oleh Bank Kustodian berdasarkan Nilai Aktiva Bersih BAHANA DANA LIKUID pada akhir Hari Bursa berikutnya. Berkaitan dengan hal tersebut, Manajer Investasi dan/atau Agen Penjual Efek Reksa Dana wajib menyampaikan instruksi transaksi pembelian Unit Penyertaan tersebut kepada Bank Kustodian pada Hari Bursa berikutnya melalui Sistem Pengelolaan Investasi Terpadu (S-Invest) sesuai dengan batas waktu yang telah ditetapkan oleh penyedia Sistem Pengelolaan Investasi Terpadu (S-Invest).

Untuk pembelian Unit Penyertaan melalui Media Elektronik, jika pembelian tersebut dilakukan pada hari yang bukan merupakan Hari Bursa, maka Nilai Aktiva Bersih yang akan dipergunakan adalah Nilai Aktiva Bersih pada Hari Bursa berikutnya.

-Surat atau bukti konfirmasi atas pelaksanaan pembelian Unit Penyertaan oleh Pemegang Unit Penyertaan dapat diakses melalui fasilitas AKSes yang disediakan oleh Penyedia Sistem Pengelolaan Investasi Terpadu (S-Invest) dalam waktu paling lambat 7 (tujuh) Hari Bursa setelah diterimanya formulir atau aplikasi pemesanan pembelian Unit Penyertaan oleh Pemegang Unit Penyertaan secara lengkap dan diterima dengan baik (*in complete application*) beserta seluruh pembayarannya (*in good fund*).

-Pemegang Unit Penyertaan dapat mengakses surat atau bukti konfirmasi tertulis kepemilikan Unit Penyertaan melalui fasilitas AKSes yang disediakan oleh penyedia Sistem Pengelolaan Investasi Terpadu (S-Invest).

12.6. Syarat-Syarat Pembayaran

Pembayaran Pembelian Unit Penyertaan dapat dilakukan dengan cara transfer atau pemindahbukuan dalam mata uang rupiah dari rekening calon Pemegang Unit Penyertaan ke dalam rekening:

Bank : **Standard Chartered Bank, Cabang Jakarta**

Nama Rekening : **RD Bahana Dana Likuid**

No. Rekening : **306-0914536-0**

Bank : **CIMB Niaga, Cabang Niaga Tower**

Nama Rekening : **Reksa Dana Bahana Dana Likuid**

No. Rekening : **064-0164-82-1009**

Bank : **Permata Bank, Cabang Jakarta**

Nama Rekening : **Reksa Dana Bahana Dana Likuid**

No. Rekening : **701-575-709**

Bank : **Bank BCA**
Nama Rekening : **Reksa Dana Bahana Dana Likuid**
No. Rekening : **458-2216-766**

Bank : **Bank Mandiri**
Nama Rekening : **Reksa Dana Bahana Dana Likuid**
No. Rekening : **07-0000-6832-104**

Bank : **Bank BNI Cabang Dukuh Bawah**
Nama Rekening : **Bahana Dana Likuid**
No. Rekening : **03-67522-124**

Semua biaya bank termasuk biaya pemindahbukuan atau transfer sehubungan dengan pembayaran Pembelian Unit Penyertaan (jika ada), menjadi beban Pemegang Unit Penyertaan.

12.7. Persetujuan Manajer Investasi

Tanpa mengurangi ketentuan peraturan perundang-undangan yang berlaku, Manajer Investasi, setelah mempertimbangkan dengan seksama, berhak untuk menerima atau menolak pemesanan pembelian Unit Penyertaan secara keseluruhan atau sebagian. Bagi pemesanan pembelian Unit Penyertaan yang ditolak seluruhnya atau sebagian, sisa dana pembelian Unit Penyertaan akan dikembalikan oleh Manajer Investasi (tanpa bunga) dengan pemindahbukuan/transfer ke rekening yang terdaftar atas nama Pemegang Unit Penyertaan yang ditunjuk oleh Pemegang Unit Penyertaan.

Bagi pembelian Unit Penyertaan yang ditolak seluruhnya atau sebagian, uang yang telah disetorkan oleh calon Pemegang Unit Penyertaan akan dikembalikan (tanpa bunga) selambat-lambatnya 3 (tiga) Hari Bursa setelah penolakan tersebut dengan pemindahbukuan/transfer ke rekening yang terdaftar atas nama Pemegang Unit Penyertaan yang ditunjuk oleh Pemegang Unit Penyertaan.

Seluruh biaya bank termasuk biaya pemindahbukuan/transfer (jika ada) sehubungan dengan penjualan yang ditolak tersebut menjadi beban Pemegang Unit Penyertaan.

12.8. Penyerahan Bukti Kepemilikan Unit Penyertaan

Bukti kepemilikan Unit Penyertaan akan dikirim ke Pemegang Unit Penyertaan oleh Bank Kustodian paling lambat 7 (tujuh) Hari Bursa setelah tanggal diterimanya dan disetujuinya formulir pemesanan pembelian Unit Penyertaan oleh Manajer Investasi dan diterimanya dana untuk pembelian Unit Penyertaan oleh Bank Kustodian.

12.9. Pembelian Berkala Unit Penyertaan

Pemegang Unit Penyertaan dapat melakukan Pembelian Berkala atas Unit Penyertaan BAHANA DANA LIKUID dengan mengisi secara lengkap formulir Pembelian Berkala Unit Penyertaan dan menyampaikannya kepada Manajer Investasi atau Agen Penjual Efek Reksa Dana, disertai dokumen pendukung yang diperlukan sebagaimana dimuat dalam Prospektus dan formulir Pembelian Berkala.

Formulir Pembelian Berkala Unit Penyertaan BAHANA DANA LIKUID dapat diperoleh dari Manajer Investasi atau Agen Penjual Efek Reksa Dana atau dapat juga diperoleh dengan cara mengunduh formulir Pembelian Berkala yang tersedia melalui Media Elektronik yang disediakan oleh Manajer Investasi atau Agen Penjual Efek Reksa Dana.

Pembayaran Pembelian Berkala Unit Penyertaan dilakukan oleh Pemegang Unit Penyertaan dengan cara pemindahbukuan/transfer ke rekening BAHANA DANA LIKUID, baik pada Bank Kustodian maupun bank lain yang ditentukan Manajer Investasi, selambat-lambatnya pada tanggal sebagaimana dimuat dalam formulir Pembelian Berkala. Pemegang Unit Penyertaan dapat pula memberikan kuasa kepada Manajer Investasi untuk melakukan pendebitan sejumlah dana tertentu dari rekening Pemegang Unit Penyertaan yang ditentukan oleh Pemegang Unit Penyertaan dalam formulir Pembelian Berkala.

Dalam hal Manajer Investasi melaksanakan kegiatan penjualan Unit Penyertaan secara berkala. Manajer Investasi akan menerbitkan suatu bentuk formulir pemesanan pembelian Unit Penyertaan yang akan digunakan untuk pembelian Unit Penyertaan secara berkala sehingga pembelian Unit Penyertaan BAHANA DANA LIKUID secara berkala tersebut cukup dilakukan dengan mengisi dan menandatangani formulir pemesanan pembelian Unit Penyertaan pada saat pembelian Unit Penyertaan BAHANA DANA LIKUID secara berkala yang pertama kali. Formulir pemesanan pembelian Unit Penyertaan secara berkala sekurang-kurangnya memuat tanggal Pembelian Unit Penyertaan secara berkala, jumlah nilai pembelian Unit Penyertaan secara berkala dan jangka waktu dilakukannya pembelian Unit Penyertaan secara berkala.

Dengan menandatangani formulir Pembelian Berkala, Pemegang Unit Penyertaan tidak perlu menyampaikan Formulir Pemesanan Pembelian Unit Penyertaan untuk setiap pembelian Unit Penyertaan dalam jumlah dan jangka waktu yang dimuat dalam formulir Pembelian Berkala.

Selama jangka waktu Pembelian Berkala yang ditentukan oleh Pemegang Unit Penyertaan dalam formulir Pembelian Berkala, Pemegang Unit Penyertaan dimungkinkan untuk melakukan perubahan jangka waktu dan nilai Pembelian Berkala, dengan cara menyampaikan kepada Manajer Investasi atau Agen Penjual Efek Reksa Dana, formulir perubahan Pembelian Berkala yang telah ditandatangani, berikut dokumen pendukung yang dipersyaratkan dalam formulir perubahan Pembelian Berkala. Perubahan Pembelian Berkala tersebut terhitung sejak diterimanya formulir perubahan Pembelian Berkala berikut dokumen pendukungnya secara lengkap oleh Manajer Investasi atau Agen Penjual Efek Reksa Dana.

12.10. Sumber Dana Pembayaran Pembelian Unit Penyertaan.

Dana pembelian Unit Penyertaan BAHANA DANA LIKUID sebagaimana dimaksud pada bagian 12.5 diatas hanya dapat berasal dari:

- a. calon Pemegang Unit Penyertaan Reksa Dana berbentuk Kontrak Investasi Kolektif;
- b. anggota keluarga calon Pemegang Unit Penyertaan Reksa Dana berbentuk Kontrak Investasi Kolektif;
- c. perusahaan tempat bekerja dari calon Pemegang Unit Penyertaan Reksa Dana berbentuk Kontrak Investasi Kolektif; dan/atau
- d. Manajer Investasi, Agen Penjual Efek Reksa Dana dan/atau asosiasi yang terkait dengan Reksa Dana, untuk pemberian hadiah dalam rangka kegiatan pemasaran Unit Penyertaan BAHANA DANA LIKUID

Dalam hal pembelian Unit Penyertaan oleh Pemegang Unit Penyertaan menggunakan sumber dana yang berasal dari pihak sebagaimana dimaksud pada huruf b, huruf c, dan huruf d di atas, Formulir Pembelian Unit Penyertaan BAHANA DANA LIKUID wajib disertai dengan lampiran surat pernyataan dan bukti pendukung yang menunjukkan hubungan antara calon Pemegang Unit Penyertaan dengan pihak dimaksud.

12.11. Biaya Pembelian Unit Penyertaan

Untuk pembelian Unit Penyertaan Reksa Dana Bahana Dana Likuid, Pemegang Unit Penyertaan tidak dibebankan biaya pembelian Unit Penyertaan (*subscription fee*).

BAB XIII
PERSYARATAN DAN TATA CARA
PENJUALAN KEMBALI (PELUNASAN) UNIT PENYERTAAN

13.1. Penjualan Kembali Unit Penyertaan

Pemegang Unit Penyertaan dapat menjual kembali sebagian atau seluruh Unit Penyertaan BAHANA DANA LIKUID yang dimilikinya dan Manajer Investasi wajib melakukan pembelian kembali Unit Penyertaan tersebut pada Hari Bursa, sesuai dengan ketentuan dalam KIK.

13.2. Prosedur Penjualan Kembali Unit Penyertaan

- (i) Pembelian kembali Unit Penyertaan oleh Manajer Investasi dilakukan apabila Pemegang Unit Penyertaan menyampaikan formulir atau aplikasi Penjualan Kembali Unit Penyertaan kepada Manajer Investasi melalui pos tercatat atau melalui Agen Penjual Efek Reksa Dana atau melalui Media Elektronik.
- (ii) Pemegang Unit Penyertaan menyampaikan formulir atau aplikasi Penjualan Kembali Unit Penyertaan BAHANA DANA LIKUID yang dilengkapi dengan dokumen pendukung yang disyaratkan dalam formulir atau aplikasi Penjualan Kembali Unit Penyertaan (yang sesuai dengan dokumen pendukung yang sebelumnya disampaikan kepada Manajer Investasi).
- (iii) Penjualan Kembali oleh Pemegang Unit Penyertaan tersebut harus dilakukan sesuai dengan ketentuan-ketentuan serta persyaratan-persyaratan yang tercantum dalam Kontrak ini, Prospektus, formulir atau aplikasi Penjualan Kembali Unit Penyertaan. Penjualan kembali oleh Pemegang Unit Penyertaan yang dilakukan menyimpang dari ketentuan-ketentuan dan persyaratan-persyaratan tersebut di atas tidak akan dilayani.

13.3. Saldo Minimum Kepemilikan Unit Penyertaan

Saldo minimum kepemilikan Unit Penyertaan BAHANA DANA LIKUID yang harus dipertahankan oleh Pemegang Unit Penyertaan adalah sebesar Rp10.000,- (sepuluh ribu Rupiah). Apabila saldo kepemilikan Unit Penyertaan BAHANA DANA LIKUID yang tersisa kurang dari saldo minimum sebagaimana tersebut di atas selama 90 (sembilan puluh) hari berturut-turut, maka Manajer Investasi berhak menutup rekening Pemegang Unit Penyertaan yang bersangkutan, kemudian mencairkan seluruh Unit Penyertaan yang tersisa milik Pemegang Unit Penyertaan tersebut dengan Nilai Aktiva Bersih yang berlaku pada Hari Bursa setelah berakhirnya jangka waktu di atas, dan mengembalikan dana hasil pencairan tersebut kepada Pemegang Unit Penyertaan yang bersangkutan dengan cara pemindahbukuan/ditransfer langsung ke rekening yang terdaftar atas nama Pemegang Unit Penyertaan yang ditunjuk oleh Pemegang Unit Penyertaan yang bersangkutan.

13.4. Batas Maksimum Penjualan Kembali Unit Penyertaan

Manajer Investasi berhak membatasi jumlah pembelian kembali Unit Penyertaan BAHANA DANA LIKUID sampai dengan 20% (dua puluh persen) dari Nilai Aktiva Bersih BAHANA DANA LIKUID pada satu Hari Bursa. Jumlah tersebut termasuk juga pengalihan Unit Penyertaan BAHANA DANA LIKUID yang dilakukan oleh Pemegang Unit Penyertaan pada hari yang sama. Apabila Manajer Investasi menerima atau

menyimpan permohonan Penjualan Kembali dan pengalihan Unit Penyertaan BAHANA DANA LIKUID dari Pemegang Unit Penyertaan dalam 1 (satu) Hari Bursa lebih dari 20 % (dua puluh persen) dari total Nilai Aktiva Bersih BAHANA DANA LIKUID pada Hari Bursa yang bersangkutan, maka kelebihan permohonan Penjualan Kembali tersebut oleh Bank Kustodian berdasarkan instruksi Manajer Investasi dapat diproses dan dibukukan serta dianggap sebagai permohonan penjualan kembali pada Hari Bursa berikutnya yang ditentukan berdasarkan urutan permohonan (*first come first served*) di Manajer Investasi. Manajer Investasi atau Agen Penjual Efek Reksa Dana memberitahukan keadaan tersebut kepada Pemegang Unit Penyertaan yang permohonan Penjualan Kembali Unit Penyertaannya tidak dapat diproses pada Hari Bursa diterimanya permohonan Penjualan Kembali Unit Penyertaan tersebut diatas. Penjualan Kembali Unit Penyertaan dimaksud akan dilakukan pada Hari Bursa berikutnya berdasarkan urutan permohonan (*first come first served*) di Manajer Investasi sepanjang tidak terdapat konfirmasi pembatalan permohonan Penjualan Kembali Unit Penyertaan oleh Pemegang Unit Penyertaan.

Manajer Investasi dapat menolak pembelian kembali (pelunasan) Unit Penyertaan BAHANA DANA LIKUID, dengan kewajiban memberitahukan secara tertulis terlebih dahulu tentang adanya keadaan tersebut kepada OJK dengan tembusan kepada Bank Kustodian, atau menginstruksikan Agen Penjual Efek Reksa Dana untuk melakukan penolakan pembelian kembali dalam hal terjadi keadaan sebagai berikut :

- a. Bursa Efek dimana sebagian besar portofolio Efek BAHANA DANA LIKUID diperdagangkan ditutup; dan/atau
- b. Perdagangan Efek atas sebagian besar portofolio Efek BAHANA DANA LIKUID di Bursa Efek dihentikan; dan/atau
- c. Keadaan kahar sesuai Pasal 22 Kontrak ini; dan atau
- d. Terdapat hal-hal lain yang tidak ditetapkan dalam Kontrak ini setelah mendapat persetujuan OJK.

Manajer Investasi akan memberitahukan secara tertulis kepada Pemegang Unit Penyertaan apabila melakukan penolakan pembelian kembali sebagaimana diuraikan di atas paling lambat 1 (satu) Hari Bursa setelah tanggal instruksi Penjualan Kembali diterima oleh Manajer Investasi. Selama periode penolakan Penjualan Kembali tersebut, Bank Kustodian dilarang mengeluarkan Unit Penyertaan baru

13.5. Pembayaran Penjualan Kembali Unit Penyertaan

Pembayaran pembelian kembali Unit Penyertaan akan dilakukan dengan pemindahbukuan/transfer ke rekening yang terdaftar atas nama Pemegang Unit Penyertaan yang ditunjuk oleh Pemegang Unit Penyertaan. Biaya pemindahbukuan/transfer akan merupakan beban dari Pemegang Unit Penyertaan. Pembayaran tersebut dilakukan sesegera mungkin paling lambat 7 (tujuh) Hari Bursa sejak diterimanya secara lengkap (*in complete application*) formulir Penjualan Kembali Unit Penyertaan BAHANA DANA LIKUID dari Pemegang Unit Penyertaan yang telah sesuai dengan ketentuan-ketentuan serta persyaratan-persyaratan yang tercantum dalam Kontrak ini, Prospektus dan dalam formulir Penjualan Kembali Unit Penyertaan, diterima secara lengkap oleh Manajer Investasi.

13.6. Harga Penjualan Kembali Unit Penyertaan

Harga Penjualan Kembali setiap Unit Penyertaan BAHANA DANA LIKUID adalah harga setiap Unit Penyertaan pada Hari Bursa yang ditentukan berdasarkan Nilai Aktiva Bersih BAHANA DANA LIKUID pada akhir Hari Bursa yang bersangkutan.

13.7. Pemrosesan Penjualan Kembali Unit Penyertaan

Formulir atau aplikasi Penjualan Kembali Unit Penyertaan yang memenuhi syarat dan ketentuan yang tercantum dalam Kontrak ini, Prospektus dan formulir atau aplikasi Penjualan Kembali Unit Penyertaan yang diterima secara lengkap (*in complete application*) oleh Manajer Investasi atau Agen Penjual Efek Reksa Dana atau melalui Media Elektronik, sampai dengan pukul 13.00 (tiga belas) Waktu Indonesia Barat akan diproses oleh Bank Kustodian berdasarkan Nilai Aktiva Bersih BAHANA DANA LIKUID pada akhir Hari Bursa yang sama. Berkaitan dengan hal tersebut, Manajer Investasi dan/atau Agen Penjual Efek Reksa Dana wajib mengirimkan instruksi transaksi penjualan kembali Unit Penyertaan tersebut kepada Bank Kustodian pada Hari Bursa yang sama melalui Sistem Pengelolaan Investasi Terpadu (S-Invest) sesuai dengan batas waktu yang telah ditetapkan oleh penyedia Sistem Pengelolaan Investasi Terpadu (S-Invest).

Formulir atau aplikasi Penjualan Kembali Unit Penyertaan yang memenuhi syarat dan ketentuan yang tercantum dalam Kontrak ini, prospektus dan formulir atau aplikasi Penjualan Kembali Unit Penyertaan yang diterima secara lengkap oleh Manajer Investasi atau Agen Penjual Efek Reksa Dana atau melalui Media Elektronik setelah pukul 13.00 (tiga belas) Waktu Indonesia Barat akan diproses oleh Bank Kustodian berdasarkan Nilai Aktiva Bersih BAHANA DANA LIKUID pada akhir Hari Bursa berikutnya. Berkaitan dengan hal tersebut, Manajer Investasi dan/atau Agen Penjual Efek Reksa Dana wajib mengirimkan instruksi transaksi penjualan kembali Unit Penyertaan tersebut kepada Bank Kustodian pada Hari Bursa berikutnya melalui Sistem Pengelolaan Investasi Terpadu (S-Invest) sesuai dengan batas waktu yang telah ditetapkan oleh penyedia Sistem Pengelolaan Investasi Terpadu (S-Invest).

Untuk Penjualan Kembali Unit Penyertaan melalui Media Elektronik, jika Penjualan Kembali tersebut dilakukan pada hari yang bukan merupakan Hari Bursa, maka Nilai Aktiva Bersih yang akan dipergunakan adalah Nilai Aktiva Bersih pada Hari Bursa berikutnya.

-Surat atau bukti konfirmasi atas pelaksanaan Penjualan Kembali Unit Penyertaan oleh Pemegang Unit Penyertaan dapat diakses melalui fasilitas AKSes yang disediakan oleh Penyedia Sistem Pengelolaan Investasi Terpadu (S-Invest) dalam waktu paling lambat 7 (tujuh) Hari Bursa setelah diterimanya formulir atau aplikasi Penjualan Kembali Unit Penyertaan oleh Pemegang Unit Penyertaan secara lengkap dan diterima dengan baik (*in complete application*).

-Pemegang Unit Penyertaan dapat mengakses surat atau bukti konfirmasi tertulis kepemilikan Unit Penyertaan melalui fasilitas AKSes yang disediakan oleh penyedia Sistem Pengelolaan Investasi Terpadu (S-Invest).

13.8. Biaya Penjualan Kembali Unit Penyertaan

Untuk penjualan kembali Unit Penyertaan Reksa Dana Bahana Dana Likuid, Pemegang Unit Penyertaan tidak dibebankan biaya penjualan kembali Unit Penyertaan (*redemption fee*).

BAB XIV
TATA CARA PENGALIHAN UNIT PENYERTAAN

14.1. Pengalihan Unit Penyertaan

Pemegang Unit Penyertaan dapat mengalihkan sebagian atau seluruh investasinya dalam Unit Penyertaan BAHANA DANA LIKUID ke Reksa Dana lainnya yang dikelola oleh Manajer Investasi pada Bank Kustodian yang sama dan/atau pada Bank Kustodian lainnya, kecuali Reksa Dana Terproteksi.

14.2. Prosedur Pengalihan Unit Penyertaan

Pengalihan investasi dapat dilakukan dengan menyampaikan formulir pengalihan Unit Penyertaan kepada Manajer Investasi atau melalui Agen Penjualan Efek Reksa Dana yang ditunjuk oleh Manajer Investasi dengan menyebutkan nama Pemegang Unit Penyertaan, nama reksa dana, nomor rekening Pemegang Unit Penyertaan dan nilai investasi yang akan dialihkan.

Pengalihan ini harus dilakukan sesuai dengan persyaratan-persyaratan dan ketentuan-ketentuan yang tercantum dalam Prospektus.

Permohonan pengalihan Unit Penyertaan yang dilakukan menyimpang dari syarat dan ketentuan diatas tidak akan dilayani.

14.3. Pemrosesan Pengalihan Unit Penyertaan

Pengalihan investasi dari Bahana Dana Likuid ke Reksa Dana lainnya diproses oleh Manajer Investasi dengan melakukan pembelian kembali Unit Penyertaan Bahana Dana Likuid yang dimiliki oleh Pemegang Unit Penyertaan dan melakukan penjualan Unit Penyertaan Reksa Dana lainnya tersebut yang diinginkan oleh Pemegang Unit Penyertaan.

Pengalihan investasi dari Reksa Dana lainnya ke Bahana Dana Likuid diproses oleh Manajer Investasi dengan melakukan pembelian kembali Unit Penyertaan Reksa Dana lainnya tersebut yang dimiliki oleh Pemegang Unit Penyertaan dan melakukan penjualan Unit Penyertaan Bahana Dana Likuid yang diinginkan oleh Pemegang Unit Penyertaan.

Formulir atau aplikasi pengalihan Unit Penyertaan yang memenuhi syarat dan ketentuan yang tercantum dalam Kontrak ini, Prospektus dan formulir atau aplikasi pengalihan Unit Penyertaan yang diterima secara lengkap (*in complete application*) oleh Manajer Investasi atau Agen Penjual Efek Reksa Dana atau melalui Media Elektronik sampai dengan pukul 13.00 (tiga belas) Waktu Indonesia Barat akan diproses oleh Bank Kustodian berdasarkan Nilai Aktiva Bersih BAHANA DANA LIKUID pada akhir Hari Bursa yang sama. Berkaitan dengan hal tersebut, Manajer Investasi wajib mengirimkan instruksi transaksi pengalihan Unit Penyertaan tersebut kepada Bank Kustodian pada Hari Bursa yang sama melalui Sistem Pengelolaan Investasi Terpadu (S-Invest) sesuai dengan batas waktu yang telah ditetapkan oleh penyedia Sistem Pengelolaan Investasi Terpadu (S-Invest).

Formulir atau aplikasi pengalihan Unit Penyertaan yang memenuhi syarat dan ketentuan yang tercantum dalam Kontrak ini, Prospektus dan formulir atau aplikasi pengalihan Unit Penyertaan yang diterima secara lengkap oleh Manajer Investasi atau Agen Penjual Efek Reksa Dana atau melalui Media Elektronik setelah pukul 13.00 (tiga belas) Waktu Indonesia Barat akan diproses oleh Bank Kustodian berdasarkan Nilai Aktiva Bersih BAHANA DANA LIKUID pada akhir Hari Bursa berikutnya. Berkaitan dengan hal tersebut, Manajer Investasi wajib mengirimkan instruksi transaksi pengalihan Unit Penyertaan tersebut kepada Bank Kustodian pada Hari Bursa berikutnya melalui Sistem Pengelolaan Investasi Terpadu (S-Invest) sesuai dengan batas waktu yang telah ditetapkan oleh penyedia Sistem Pengelolaan Investasi Terpadu (S-Invest)

Surat atau bukti konfirmasi atas pelaksanaan pengalihan Unit Penyertaan oleh Pemegang Unit Penyertaan dapat diakses melalui fasilitas AKSes yang disediakan oleh penyedia Sistem Pengelolaan Investasi Terpadu (S-Invest) dalam waktu paling lambat 7 (tujuh) Hari Bursa setelah diterimanya formulir atau aplikasi pengalihan Unit Penyertaan oleh Pemegang Unit Penyertaan secara lengkap dan diterima dengan baik (*in complete application*).

Pemegang Unit Penyertaan dapat mengakses surat atau bukti konfirmasi tertulis kepemilikan Unit Penyertaan melalui fasilitas AKSes yang disediakan oleh penyedia Sistem Pengelolaan Investasi Terpadu (S-Invest).

14.4. Batas Maksimum Pengalihan Unit Penyertaan.

Manajer Investasi berhak membatasi jumlah pengalihan Unit Penyertaan BAHANA DANA LIKUID dalam 1 (satu) Hari Bursa sampai dengan 20% (dua puluh persen) dari total Nilai Aktiva Bersih BAHANA DANA LIKUID pada Hari Bursa dilakukannya pengalihan investasi. Jumlah tersebut termasuk juga Penjualan Kembali Unit Penyertaan BAHANA DANA LIKUID yang dilakukan oleh Pemegang Unit Penyertaan pada hari yang sama. Apabila Manajer Investasi menerima atau menyimpan permintaan pengalihan Unit Penyertaan dan Penjualan Kembali Unit Penyertaan BAHANA DANA LIKUID lebih dari 20% (dua puluh persen) dari total Nilai Aktiva Bersih BAHANA DANA LIKUID maka kelebihan tersebut akan diproses dan dibukukan serta dianggap sebagai permohonan pengalihan pada Hari Bursa berikutnya yang ditentukan berdasarkan urutan permohonan (*first come first served*) di Manajer Investasi. Manajer Investasi atau Agen Penjual Efek Reksa Dana memberitahukan keadaan tersebut kepada Pemegang Unit Penyertaan yang permohonan pengalihan Unit Penyertaannya tidak dapat diproses pada Hari Bursa diterimanya permohonan pengalihan Unit Penyertaan tersebut diatas. Pengalihan Unit Penyertaan dimaksud akan dilakukan pada Hari Bursa berikutnya berdasarkan urutan permohonan (*first come first served*) di Manajer Investasi sepanjang tidak terdapat konfirmasi pembatalan permohonan pengalihan Unit Penyertaan oleh Pemegang Unit Penyertaan.

14.5. Biaya Pengalihan Investasi

Untuk pengalihan investasi Pemegang Unit Penyertaan dikenakan biaya pengalihan (*switching fee*) sebesar maksimum 2% (dua persen) untuk setiap transaksi yang dihitung dari nilai transaksi Pengalihan Unit Penyertaan yang dikenakan pada saat Pemegang Unit Penyertaan melakukan pengalihan Unit

Penyertaan Bahana Dana Likuid ke Reksa Dana lainnya yang dikelola oleh Manajer Investasi (kecuali Reksa Dana Pasar Uang dan Reksa Dana Terproteksi).

BAB XV

TATA CARA PENGALIHAN KEPEMILIKAN KEPADA PIHAK LAIN

15.1. Pengalihan Kepemilikan Kepada Pihak Lain

Selain dikarenakan penjualan, pembelian kembali atau pelunasan, pengalihan kepemilikan Unit Penyertaan BAHANA DANA LIKUID hanya dapat beralih kepada pihak lain karena pewarisan atau dialihkan oleh Pemegang Unit Penyertaan BAHANA DANA LIKUID kepada pihak lain karena hibah.

15.1. Prosedur Pengalihan Kepemilikan Kepada Pihak Lain

-Pengalihan kepemilikan Unit Penyertaan BAHANA DANA LIKUID sebagaimana dimaksud pada BAB XV Angka 15.1 Prospektus ini harus berdasarkan permohonan dari ahli waris, pemberi hibah atau penerima hibah kepada Manajer Investasi atau Agen Penjual Efek Reksa Dana yang ditunjuk oleh Manajer Investasi (apabila ada) disertai dengan bukti pendukung sebagaimana diatur dalam peraturan perundang-undangan yang berlaku mengenai pewarisan atau hibah serta peraturan perundang-undangan terkait lainnya.

-Setelah melalui verifikasi Manajer Investasi, apabila telah sesuai BAB XV Prospektus ini dan peraturan perundang-undangan yang berlaku maka selanjutnya dilakukan proses administrasi di Bank Kustodian untuk pengalihan kepemilikan dari Pemegang Unit Penyertaan kepada pihak lainnya selaku calon pengganti Pemegang Unit Penyertaan.

-Pengalihan kepemilikan Unit Penyertaan BAHANA DANA LIKUID sebagaimana dimaksud pada BAB XV Prospektus ini harus dilakukan sesuai dengan peraturan perundang-undangan yang berlaku.

-Terhadap calon pengganti Pemegang Unit Penyertaan diterapkan juga proses Prinsip Mengenal Nasabah, sehingga Manajer Investasi atau Agen Penjual Efek Reksa Dana wajib menerapkan terlebih dahulu proses Prinsip Mengenal Nasabah sebagaimana diatur dalam POJK Nomor 22/POJK.04/2014 dan BAB XV Prospektus sebelum kepemilikan dari Pemegang Unit Penyertaan dialihkan kepada pihak lainnya selaku calon pengganti Pemegang Unit Penyertaan.

BAB XVI

PEMBUBARAN DAN HASIL LIKUIDASI

- 16.1.** BAHANA DANA LIKUID berlaku sejak ditetapkan pernyataan Efektif oleh OJK dan wajib dibubarkan, apabila terjadi salah satu dari hal-hal sebagai berikut:
- a. Jika dalam jangka waktu 90 (sembilan puluh) Hari Bursa, BAHANA DANA LIKUID yang pernyataan pendaftarannya telah menjadi Efektif memiliki dana kelolaan kurang dari Rp10.000.000.000,- (sepuluh miliar Rupiah). Minimum Dana Kelolaan dalam klausa ini akan selalu mengikuti ketentuan peraturan perundang-undangan yang berlaku sehingga dapat berubah di kemudian hari jika ketentuan di dalam peraturan mengenai minimum dana kelolaan berubah ;
 - b. Dalam hal BAHANA DANA LIKUID diperintahkan untuk dibubarkan oleh OJK sesuai dengan peraturan perundang-undangan di bidang Pasar Modal;
 - c. Dalam hal total Nilai Aktiva Bersih BAHANA DANA LIKUID kurang dari Rp10.000.000.000,- (sepuluh miliar Rupiah) selama 120 (seratus dua puluh) Hari Bursa berturut-turut;
 - d. Dalam hal Manajer Investasi dan Bank Kustodian telah sepakat untuk membubarkan BAHANA DANA LIKUID.
- 16.2.** Dalam hal BAHANA DANA LIKUID wajib dibubarkan karena kondisi sebagaimana dimaksud dalam butir 16.1. huruf a, maka Manajer Investasi wajib:
- a. menyampaikan laporan kondisi tersebut kepada OJK dan mengumumkan rencana pembubaran BAHANA DANA LIKUID kepada para Pemegang Unit Penyertaan paling kurang dalam 1 (satu) surat kabar harian berbahasa Indonesia yang berperedaran nasional, paling lambat 2 (dua) Hari Bursa sejak berakhirnya jangka waktu sebagaimana dimaksud pada butir 16.1 huruf a Prospektus ini;
 - b. menginstruksikan kepada Bank Kustodian paling lambat 2 (dua) Hari Bursa sejak berakhirnya jangka waktu sebagaimana dimaksud pada butir 16.1 huruf a Prospektus ini untuk membayarkan dana hasil likuidasi yang menjadi hak Pemegang Unit Penyertaan dengan ketentuan bahwa perhitungannya dilakukan secara proposional dari Nilai Aktiva Bersih pada saat pembubaran namun tidak boleh lebih kecil dari Nilai Aktiva Bersih awal (harga par) dan tersebut diterima Pemegang Unit Penyertaan paling lambat 7 (tujuh) Hari Bursa sejak berakhirnya jangka waktu sebagaimana dimaksud pada butir 16.1 huruf a Prospektus ini; dan
 - c. membubarkan BAHANA DANA LIKUID dalam jangka waktu paling lambat 10 (sepuluh) Hari Bursa sejak berakhirnya jangka waktu sebagaimana dimaksud pada butir 16.1 huruf a Prospektus ini, dan menyampaikan laporan hasil pembubaran BAHANA DANA LIKUID kepada OJK paling lambat 10 (sepuluh) Hari Bursa sejak BAHANA DANA LIKUID dibubarkan disertai dengan:
 - i. akta pembubaran BAHANA DANA LIKUID dari Notaris yang terdaftar di Otoritas Jasa Keuangan; dan
 - ii. laporan keuangan pembubaran BAHANA DANA LIKUID yang diaudit oleh Akuntan yang terdaftar di Otoritas Jasa Keuangan, jika BAHANA DANA LIKUID telah memiliki dana kelolaan.

- 16.3.** Dalam hal BAHANA DANA LIKUID wajib dibubarkan karena kondisi sebagaimana dimaksud dalam butir 16.1 huruf b, maka Manajer Investasi wajib:
- a. mengumumkan rencana pembubaran BAHANA DANA LIKUID paling kurang dalam 1 (satu) surat kabar harian berbahasa Indonesia yang berperedaran nasional paling lambat 2 (dua) Hari Bursa sejak diperintahkan OJK dan pada hari yang sama memberitahukan secara tertulis kepada Bank Kustodian untuk menghentikan perhitungan Nilai Aktiva Bersih BAHANA DANA LIKUID;
 - b. menginstruksikan kepada Bank Kustodian paling lambat 2 (dua) Hari Bursa sejak diperintahkan Otoritas Jasa Keuangan untuk membayarkan dana hasil likuidasi yang menjadi hak Pemegang Unit Penyertaan dengan ketentuan bahwa perhitungannya dilakukan secara proporsional dari Nilai Aktiva Bersih pada saat pembubaran dan dana tersebut diterima Pemegang Unit Penyertaan paling lambat 7 (tujuh) Hari Bursa sejak likuidasi selesai dilakukan; dan
 - c. menyampaikan laporan hasil pembubaran BAHANA DANA LIKUID kepada OJK paling lambat 60 (enam puluh) Hari Bursa sejak diperintahkan pembubaran BAHANA DANA LIKUID dengan dokumen sebagai berikut:
 1. pendapat dari Konsultan Hukum yang terdaftar di OJK;
 2. laporan keuangan pembubaran BAHANA DANA LIKUID yang diaudit oleh Akuntan yang terdaftar di OJK; dan
 3. akta pembubaran BAHANA DANA LIKUID dari Notaris yang terdaftar di OJK.
- 16.4.** Dalam hal BAHANA DANA LIKUID wajib dibubarkan karena kondisi sebagaimana dimaksud dalam butir 16.1 huruf c, maka Manajer Investasi wajib:
- a. menyampaikan laporan kondisi tersebut kepada OJK dengan dilengkapi kondisi keuangan terakhir BAHANA DANA LIKUID dan mengumumkan kepada para Pemegang Unit Penyertaan rencana pembubaran BAHANA DANA LIKUID paling kurang dalam 1 (satu) surat kabar harian berbahasa Indonesia yang berperedaran nasional, dalam jangka waktu paling lambat 2 (dua) Hari Bursa sejak berakhirnya jangka waktu sebagaimana dimaksud pada butir 16.1 huruf c Prospektus ini serta pada hari yang sama memberitahukan secara tertulis kepada Bank Kustodian untuk menghentikan perhitungan Nilai Aktiva Bersih BAHANA DANA LIKUID;
 - b. menginstruksikan kepada Bank Kustodian paling lambat 2 (dua) Hari Bursa sejak berakhirnya jangka waktu sebagaimana dimaksud pada butir 16.1 huruf c Prospektus ini untuk membayarkan dana hasil likuidasi yang menjadi hak Pemegang Unit Penyertaan dengan ketentuan bahwa perhitungannya dilakukan secara proporsional dari Nilai Aktiva Bersih pada saat likuidasi selesai dilakukan dan dana tersebut diterima Pemegang Unit Penyertaan paling lambat 7 (tujuh) Hari Bursa sejak likuidasi selesai dilakukan; dan
 - c. menyampaikan laporan hasil pembubaran BAHANA DANA LIKUID kepada OJK paling lambat 60 (enam puluh) Hari Bursa sejak berakhirnya jangka waktu sebagaimana dimaksud pada butir 16.1 huruf c Prospektus ini dengan dilengkapi dokumen sebagai berikut:
 1. pendapat dari Konsultan Hukum yang terdaftar di OJK;
 2. laporan keuangan pembubaran BAHANA DANA LIKUID yang diaudit oleh Akuntan yang terdaftar di OJK; dan
 3. akta pembubaran BAHANA DANA LIKUID dari Notaris yang terdaftar di OJK

- 16.5.** Dalam hal BAHANA DANA LIKUID wajib dibubarkan karena kondisi sebagaimana dimaksud dalam butir 16.1 huruf d, maka Manajer Investasi wajib:
- a. menyampaikan kepada OJK dalam jangka waktu paling lambat 2 (dua) Hari Bursa sejak terjadinya kesepakatan pembubaran BAHANA DANA LIKUID oleh Manajer Investasi dan Bank Kustodian dengan melampirkan:
 - i. kesepakatan pembubaran dan likuidasi BAHANA DANA LIKUID antara Manajer Investasi dan Bank Kustodian disertai dengan alasan pembubaran; dan
 - ii. kondisi keuangan terakhir;dan pada hari yang sama mengumumkan rencana pembubaran likuidasi BAHANA DANA LIKUID kepada para Pemegang Unit Penyertaan paling kurang dalam 1 (satu) surat kabar harian berbahasa Indonesia yang berperedaran nasional serta memberitahukan secara tertulis kepada Bank Kustodian untuk menghentikan perhitungan Nilai Aktiva Bersih BAHANA DANA LIKUID;
 - b. menginstruksikan kepada Bank Kustodian paling lambat 2 (dua) Hari Bursa sejak terjadinya kesepakatan pembubaran BAHANA DANA LIKUID untuk membayarkan dana hasil likuidasi yang menjadi hak Pemegang Unit Penyertaan dengan ketentuan bahwa perhitungannya dilakukan secara proporsional dari Nilai Aktiva Bersih pada saat likuidasi selesai dilakukan dan dana tersebut diterima Pemegang Unit Penyertaan paling lambat 7 (tujuh) Hari Bursa sejak likuidasi selesai dilakukan; dan
 - c. menyampaikan laporan pembubaran BAHANA DANA LIKUID kepada OJK paling lambat 60 (enam puluh) Hari Bursa sejak dibubarkan dengan dilengkapi dokumen sebagai berikut:
 1. pendapat dari Konsultan Hukum yang terdaftar di OJK;
 2. laporan keuangan pembubaran BAHANA DANA LIKUID yang diaudit oleh Akuntan yang terdaftar di OJK; dan
 3. akta pembubaran BAHANA DANA LIKUID dari Notaris yang terdaftar di OJK
- 16.6.** Manajer Investasi wajib memastikan bahwa hasil dari likuidasi BAHANA DANA LIKUID harus dibagi secara proporsional menurut komposisi jumlah Unit Penyertaan yang dimiliki oleh masing-masing Pemegang Unit Penyertaan.
- 16.7.** Setelah dilakukannya pengumuman rencana pembubaran, likuidasi dan pembagian hasil likuidasi BAHANA DANA LIKUID, maka Pemegang Unit Penyertaan tidak dapat melakukan penjualan kembali.
- 16.8.** Dalam hal masih terdapat dana hasil likuidasi yang belum diambil oleh Pemegang Unit Penyertaan setelah tanggal pembagian hasil likuidasi kepada Pemegang Unit Penyertaan yang ditetapkan oleh Manajer Investasi, maka:
- a. Jika Bank Kustodian telah memberitahukan dana tersebut kepada Pemegang Unit Penyertaan sebanyak 3 (tiga) kali dalam tenggang waktu 10 (sepuluh) Hari Bursa serta telah mengumumkannya dalam surat kabar harian yang berperedaran nasional, maka dana tersebut wajib disimpan dalam rekening giro di Bank Kustodian selaku Bank Umum, atas nama Bank Kustodian untuk kepentingan Pemegang Unit Penyertaan yang belum mengambil dana hasil likuidasi dan/atau untuk kepentingan Pemegang Unit Penyertaan yang tercatat pada saat likuidasi, dalam jangka waktu 3 (tiga) tahun;
 - b. Setiap biaya yang timbul atas penyimpanan dana tersebut akan dibebankan kepada rekening giro tersebut; dan

- c. Apabila dalam jangka waktu 3 (tiga) tahun tidak dapat diambil oleh Pemegang Unit Penyertaan, maka dana tersebut wajib diserahkan oleh Bank Kustodian kepada Pemerintah Indonesia untuk keperluan pengembangan industri Pasar Modal.
- 16.9.** Dalam hal BAHANA DANA LIKUID dibubarkan dan dilikuidasi, maka beban biaya pembubaran dan likuidasi BAHANA DANA LIKUID termasuk biaya Konsultan Hukum, Akuntan dan beban lain kepada pihak ketiga menjadi tanggung jawab dan wajib dibayar Manajer Investasi kepada pihak-pihak yang bersangkutan.
- 16.10.** Dalam hal tidak ada lagi Pemegang Unit Penyertaan pada saat dibubarkan dan dilikuidasi, maka segala risiko adanya kekurangan pajak yang harus dibayar oleh BAHANA DANA LIKUID maupun adanya kelebihan pembayaran pajak yang dikembalikan oleh pihak yang berwenang kepada BAHANA DANA LIKUID sepenuhnya merupakan beban dan hak dari Manajer Investasi.
- 16.11.** Dalam hal BAHANA DANA LIKUID dibubarkan, maka likuidasinya dilakukan oleh Manajer Investasi di bawah pengawasan Akuntan yang terdaftar di OJK.
- 16.12.** Pembagian hasil likuidasi akan dilakukan oleh Bank Kustodian dengan pemindahbukuan atau transfer ke rekening atas nama Pemegang Unit Penyertaan atau ahli waris/pengganti haknya yang sah yang telah memberitahukan kepada Bank Kustodian nomor rekening banknya.
- 16.13.** Manajer Investasi dan Bank Kustodian dengan ini setuju mengesampingkan ketentuan dalam Pasal 1266 Kitab Undang-Undang Hukum Perdata sehubungan dengan pengakhiran Kontrak Investasi Kolektif BAHANA DANA LIKUID sebagai akibat pembubaran BAHANA DANA LIKUID .

BAB XVII
SKEMA PEMBELIAN DAN PENJUALAN KEMBALI
UNIT PENYERTAAN REKSA DANA BAHANA DANA LIKUID

Bagan Operasional Reksa Dana BAHANA DANA LIKUID
Pemesanan Pembelian Secara Manual / melalui Agen Penjual Efek Reksa Dana

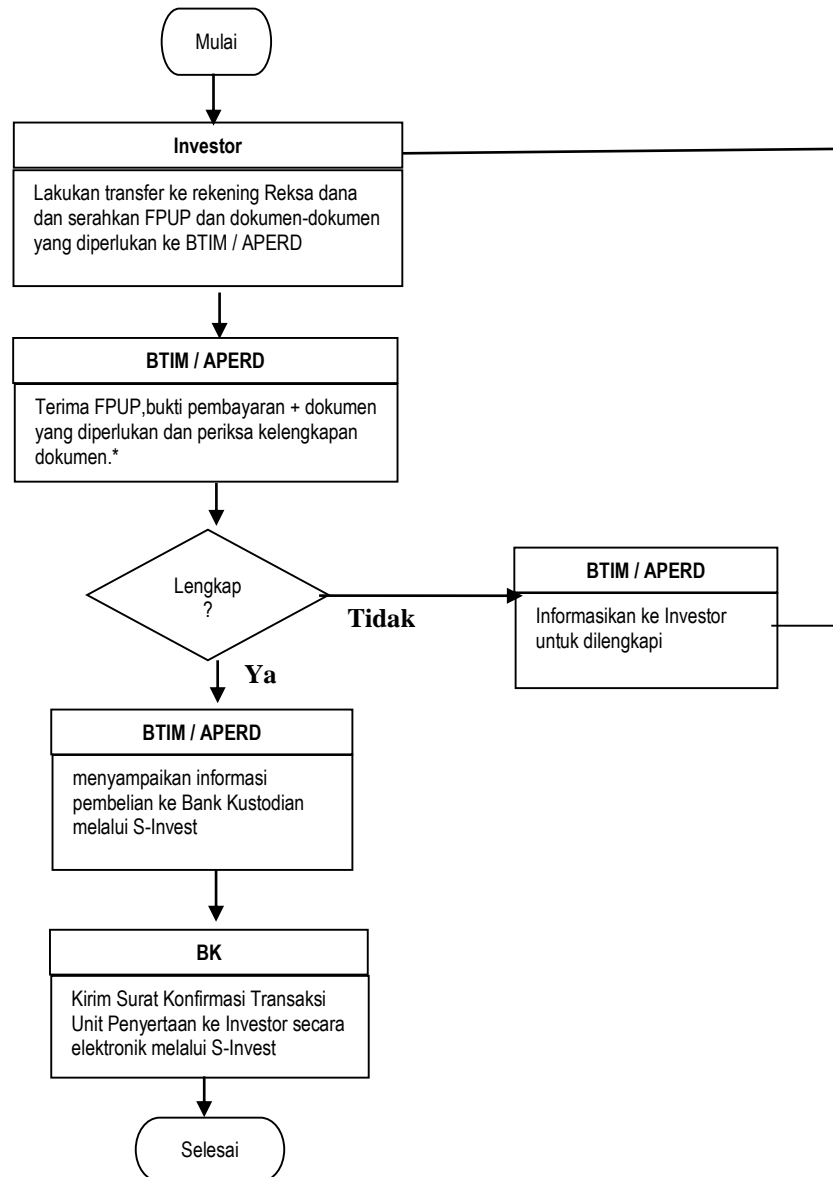

Keterangan

- BTIM : Bahana TCW Investment Management
- BK : Bank Kustodian
- FPPUP : Formulir Pemesanan Pembelian Unit Penyertaan

**Bagan Operasional BAHANA DANA LIKUID:
Pembukaan Rekening Melalui Bahana Link**

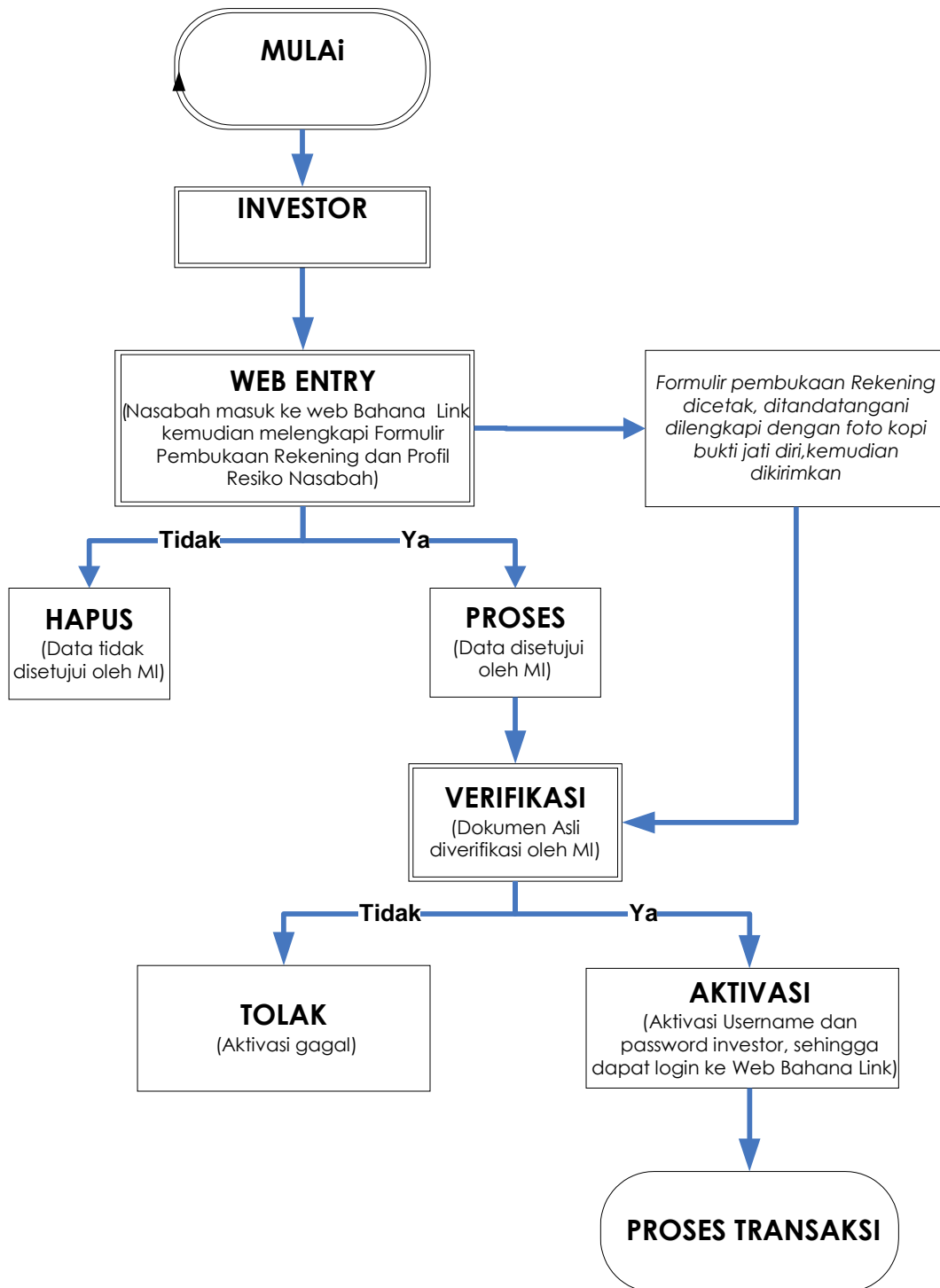

**Bagan Operasional BAHANA DANA LIKUID:
Pemesanan Pembelian Melalui Bahana Link**

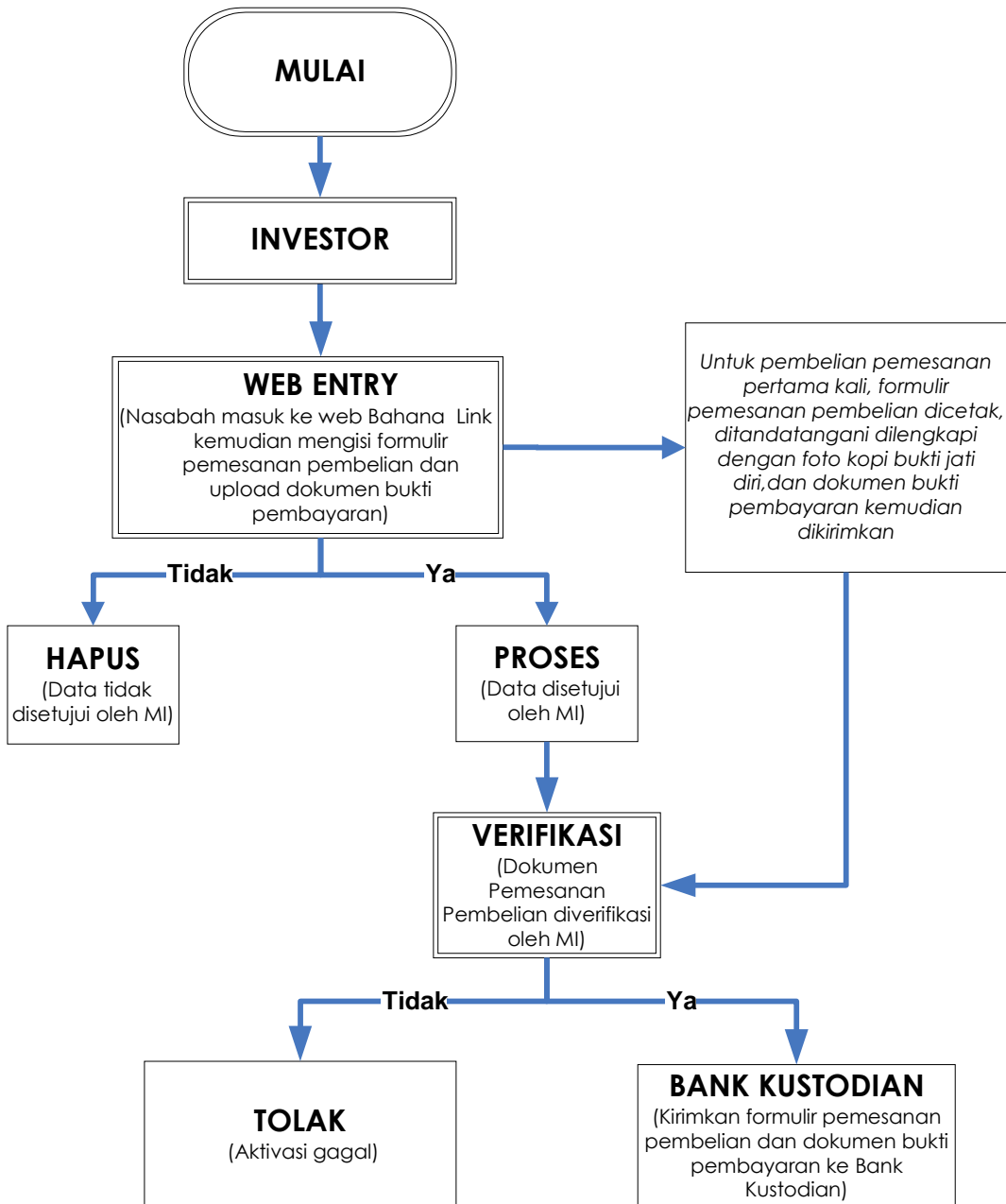

**Bagan Operasional BAHANA DANA LIKUID:
Penjualan Kembali Secara Manual / Melalui Agen Penjual Efek Reksa Dana**

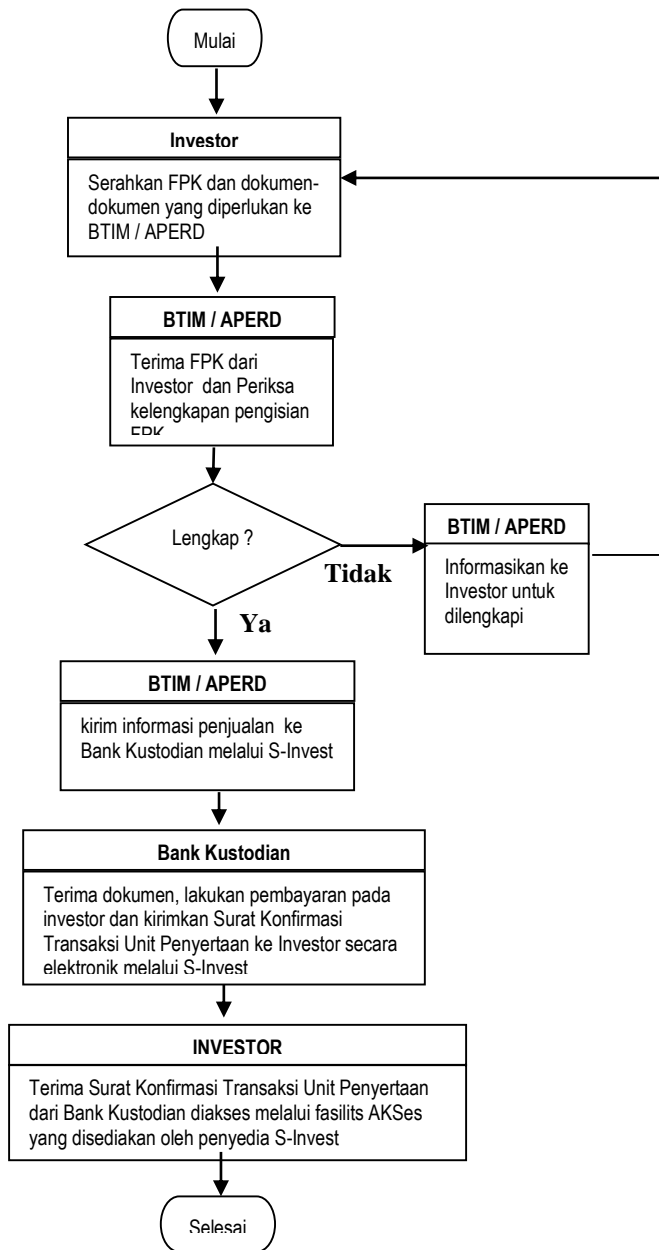

Keterangan

- BTIM : Bahana TCW Investment Management
- BK : Bank Kustodian
- FPK : Formulir Penjualan Kembali Unit Penyertaan
- APERD : Agen Penjual Efek Reksa Dana

Bagan Operasional BAHANA DANA LIKUID:

Penjualan Kembali Melalui Bahana Link

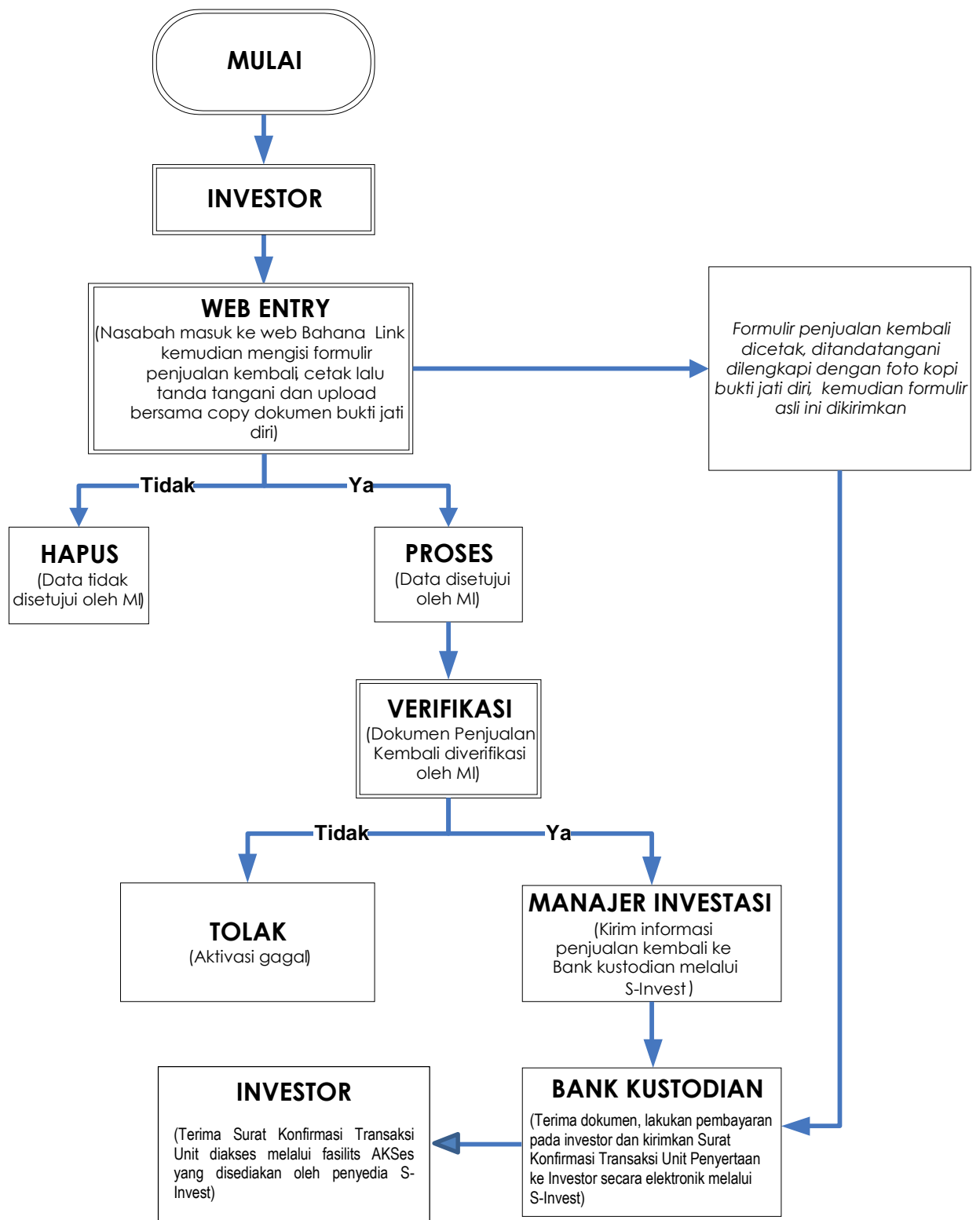

Bagan Operasional Pengalihan Unit Penyertaan BAHANA DANA LIKUID:

Pengalihan Unit Penyertaan Melalui Manajer Investasi / Agen Penjual Efek Reksa Dana

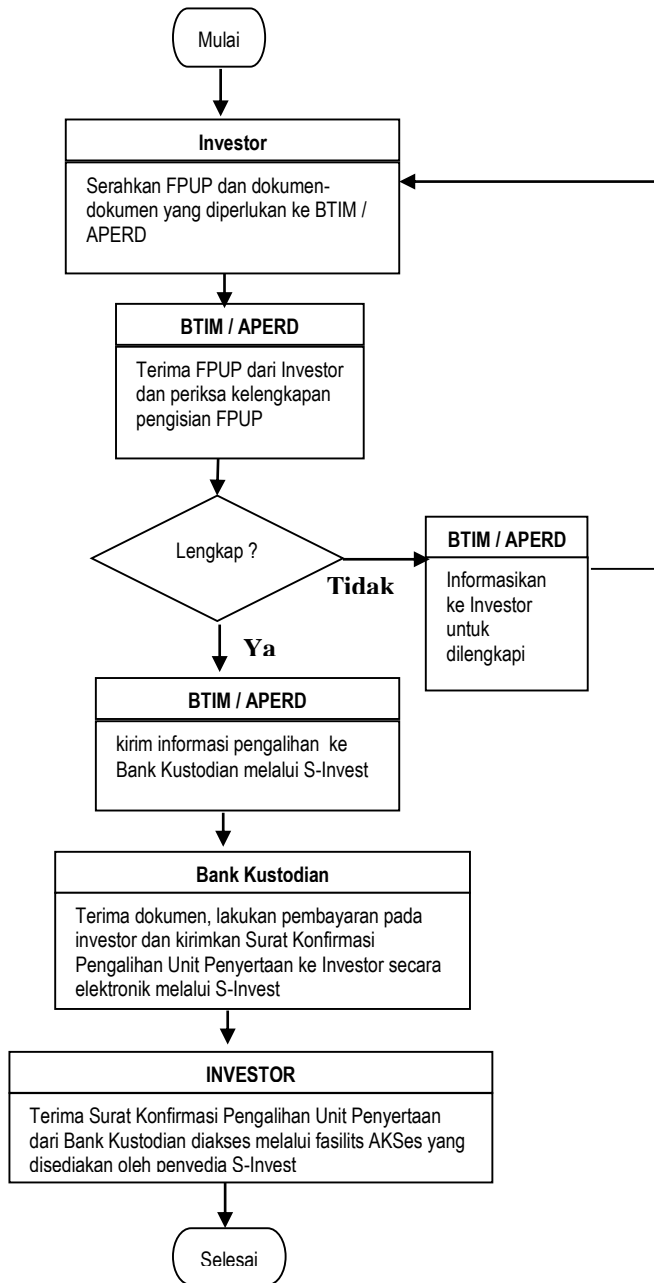

Keterangan

- BTIM : Bahana TCW Investment Management
- BK : Bank Kustodian
- FPUP : Formulir Pengalihan Unit Penyertaan
- APERD : Agen Penjual Efek Reksa Dana

Bagan Operasional BAHANA DANA LIKUID:

Pengalihan Unit Penyertaan Melalui Bahana Link

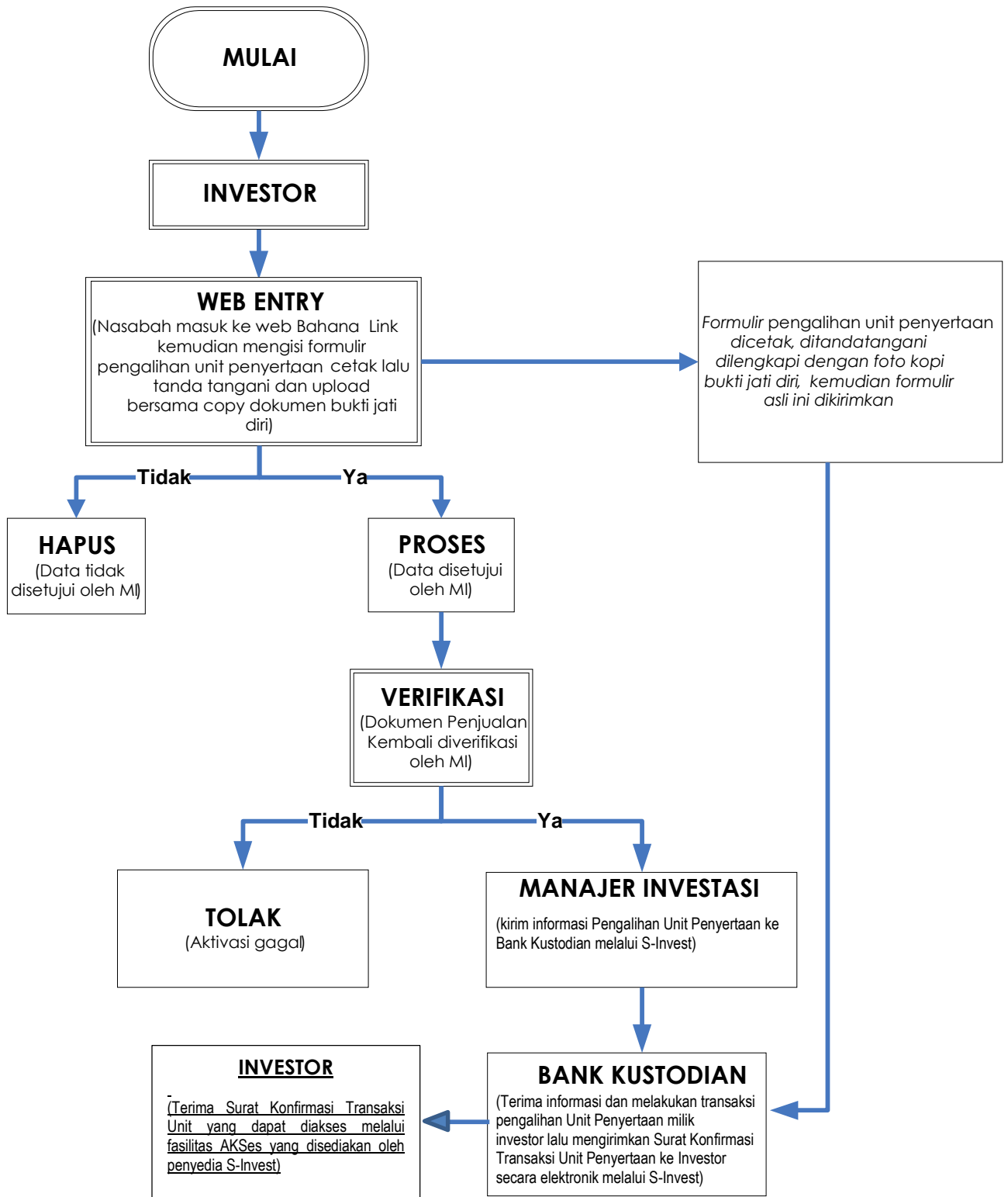

BAB XVIII

PENYELESAIAN PENGADUAN PEMEGANG UNIT PENYERTAAN

18.1. Pengaduan

- i. Pengaduan adalah ungkapan ketidakpuasan Pemegang Unit Penyertaan yang disebabkan oleh adanya kerugian dan/atau potensi kerugian finansial pada Pemegang Unit Penyertaan yang diduga karena kesalahan atau kelalaian Manajer Investasi dan/atau Bank Kustodian, sesuai dengan kedudukannya, kewenangan, tugas dan kewajibannya masing-masing sesuai Kontrak dan peraturan perundang-undangan yang berlaku bagi Manajer Investasi dan/atau Bank Kustodian.
- ii. Pengaduan oleh Pemegang Unit Penyertaan disampaikan kepada Manajer Investasi, yang wajib diselesaikan oleh Manajer Investasi dengan mekanisme sebagaimana dimaksud di bawah.
- iii. Dalam hal pengaduan tersebut berkaitan dengan fungsi Bank Kustodian, maka Manajer Investasi akan menyampaikannya kepada Bank Kustodian, dan Bank Kustodian wajib menyelesaikan pengaduan dengan mekanisme sebagaimana dimaksud dalam butir 18.2 dibawah ini.

18.2. Mekanisme Penyelesaian Pengaduan

- i. Manajer Investasi dan/atau Bank Kustodian wajib melayani dan menyelesaikan adanya pengaduan Pemegang Unit Penyertaan. Penyelesaian pengaduan yang dilakukan oleh Bank Kustodian wajib ditembuskan kepada Manajer Investasi.
- ii. Manajer Investasi dan/atau Bank Kustodian wajib segera menindaklanjuti dan menyelesaikan pengaduan Pemegang Unit Penyertaan paling lambat 20 (dua puluh) Hari Kerja setelah tanggal penerimaan pengaduan.
- iii. Dalam hal terdapat kondisi tertentu, Manajer Investasi dan/atau Bank Kustodian dapat memperpanjang jangka waktu sampai dengan paling lama 20 (dua puluh) Hari Kerja berikutnya.
- iv. Kondisi tertentu sebagaimana dimaksud pada butir iii di atas adalah:
 - a. kantor Manajer Investasi dan/atau Bank Kustodian yang menerima pengaduan tidak sama dengan kantor Manajer Investasi dan/atau Bank Kustodian tempat terjadinya permasalahan yang diadukan dan terdapat kendala komunikasi di antara kedua kantor Manajer Investasi dan/atau Bank Kustodian tersebut;
 - b. transaksi keuangan yang diadukan oleh Pemegang Unit Penyertaan memerlukan penelitian khusus terhadap dokumen-dokumen Manajer Investasi dan/atau Bank Kustodian; dan/atau
 - c. terdapat hal-hal lain di luar kendali Manajer Investasi dan/atau Bank Kustodian seperti adanya keterlibatan pihak ketiga di luar Manajer Investasi dan/atau Bank Kustodian dalam transaksi keuangan yang dilakukan oleh Pemegang Unit Penyertaan.
- v. Perpanjangan jangka waktu penyelesaian pengaduan sebagaimana dimaksud pada butir iii di atas wajib diberitahukan secara tertulis kepada Pemegang Unit Penyertaan yang mengajukan pengaduan sebelum jangka waktu sebagaimana dimaksud pada butir ii berakhir.

- vi. Manajer Investasi menyediakan informasi mengenai status pengaduan Pemegang Unit Penyertaan melalui berbagai sarana komunikasi yang disediakan oleh Manajer Investasi antara lain melalui website, surat, email atau telepon.
- vii. Otoritas Jasa Keuangan dapat meminta atau mengakses status perkembangan Penanganan Pengaduan yang disampaikan oleh Pemegang Unit Penyertaan kepada Manajer Investasi .

18.3. Penyelesaian Pengaduan

Manajer Investasi dan/atau Bank Kustodian dapat melakukan penyelesaian pengaduan berupa pernyataan maaf atau menawarkan ganti rugi (*redress/remedy*) kepada Konsumen dengan ketentuan sebagai berikut:

- i. Mengingat “pernyataan maaf” merupakan perbuatan kedua belah pihak antara Manajer Investasi dan/atau Bank Kustodian dan Pemegang Unit Penyertaan maka tata cara pemberian “pernyataan maaf” dibuat berdasarkan kesepakatan. Dalam hal tidak terdapat kesepakatan antara Manajer Investasi dan/atau Bank Kustodian dan Konsumen maka “pernyataan maaf” dilakukan secara tertulis.
- ii. Yang dapat diberikan ganti rugi adalah kerugian yang terjadi karena aspek finansial yang diderita dan yang terjadi bukan karena disebabkan oleh Keadaan Kahar (*Force Majeure*). Ganti rugi sebagaimana dimaksud, harus memenuhi persyaratan sebagai berikut:
 - a. terdapat pengaduan yang mengandung tuntutan ganti rugi yang berkaitan dengan aspek finansial dan terbukti telah diderita oleh Pemegang Unit Penyertaan;
 - b. pengaduan Konsumen yang diajukan adalah benar, setelah Manajer Investasi dan/atau Bank Kustodian melakukan penelitian;
 - c. adanya ketidaksesuaian antara perjanjian produk dan/atau layanan dengan produk dan/atau layanan yang diterima;
 - d. Pemegang Unit Penyertaan telah memenuhi kewajibannya.
- iii. Mekanisme pengajuan ganti rugi harus memenuhi sebagai berikut:
 - a. mengajukan permohonan ganti rugi dengan disertai kronologis kejadian bahwa informasi mengenai BAHANA DANA LIKUID dan/atau pelaksanaan kewenangan, tugas dan tanggung jawab Manajer Investasi dan/atau Bank Kustodian tidak sesuai dengan Kontrak, yang disertai dengan bukti-bukti;
 - b. permohonan paling lama 30 (tiga puluh) hari sejak diketahuinya informasi mengenai BAHANA DANA LIKUID dan/atau pelaksanaan kewenangan, tugas dan tanggung jawab Manajer Investasi dan/atau Bank Kustodian tidak sesuai dengan Kontrak;
 - c. permohonan diajukan dengan surat permohonan dan dapat diwakilkan dengan melampirkan surat kuasa;
 - d. ganti kerugian hanya yang berdampak langsung terhadap Pemegang Unit Penyertaan dan paling banyak sebesar nilai kerugian yang dialami oleh Pemegang Unit Penyertaan.

18.4. Penyelesaian Pengaduan Melalui Penyelesaian Sengketa

Dalam hal tidak tercapai kesepakatan penyelesaian Pengaduan sebagaimana dimaksud pada butir 17.3. di atas, Pemegang Unit Penyertaan dan Manajer Investasi dan/atau Bank Kustodian dapat melakukan Penyelesaian Sengketa sebagaimana diatur lebih lanjut pada BAB XVIII (Penyelesaian Sengketa).

18.5. Pelaporan Penyelesaian Pengaduan

- a. Manajer Investasi wajib melaporkan secara berkala adanya pengaduan dan tindak lanjut pelayanan dan penyelesaian pengaduan kepada OJK;
- b. Laporan disampaikan secara berkala setiap 3 (tiga) bulan (Maret, Juni, September dan Desember) dan disampaikan paling lambat pada tanggal 10 (sepuluh) bulan berikutnya. Apabila tanggal 10 (sepuluh) jatuh pada hari libur, maka penyampaian laporan dimaksud dilakukan pada Hari Kerja pertama setelah hari libur dimaksud.

BAB XIX
PENYELESAIAN SENGKETA

Setiap perselisihan, pertentangan dan perbedaan pendapat yang berhubungan dengan Kontrak Investasi Kolektif, sepanjang memungkinkan, diselesaikan secara damai.

Bila setelah 60 (enam puluh) hari sejak diterimanya oleh salah satu pihak pemberitahuan tertulis dari Pihak lainnya mengenai adanya Perselisihan tersebut ("Masa Tenggang") penyelesaian secara damai tidak berhasil tercapai, maka setiap perselisihan, pertentangan dan perbedaan pendapat yang berhubungan dengan Prospektus ini atau pelaksanaannya (termasuk tentang keabsahan Kontrak Investasi Kolektif) wajib diselesaikan secara tuntas dengan mekanisme penyelesaian sengketa berupa arbitrase melalui Lembaga Alternatif Penyelesaian Sengketa Sektor Jasa Keuangan yang telah mendapatkan persetujuan atau lembaga penggantinya dikemudian hari (apabila ada) atau lembaga penyelesaian sengketa lainnya yang ditunjuk oleh Otoritas Jasa Keuangan, sebagaimana dimaksud dalam POJK Tentang Lembaga Alternatif Penyelesaian Sengketa Sektor Jasa Keuangan.

BAB XX
PENYEBARLUASAN PROSPEKTUS DAN
FORMULIR PEMESANAN PEMBELIAN UNIT PENYERTAAN

Prospektus dan Formulir Pemesanan Pembelian Unit Penyertaan Reksa Dana Bahana Dana Likuid dapat diperoleh di kantor Manajer Investasi, para Agen Penjual Efek Reksa Dana dan media elektronik yang disediakan oleh Manajer Investasi atau Agen Penjual Efek Reksa Dana. Hubungi Manajer Investasi untuk informasi lebih lanjut.

Manajer Investasi



PT Bahana TCW Investment Management

Graha CIMB Niaga, Lantai 21
Jl. Jend. Sudirman Kav. 58, Jakarta 12190
Telepon : (021) 250-5277
Faksimile : (021) 250-5279

Bahana Link

BahanaLink

web : link.bahanatcw.com
email : support@bahanatcw.com

Bank Kustodian



Standard Chartered Bank, Jakarta
Menara Standard Chartered, lantai 5
Jl. Prof. Dr. Satrio no: 164, Jakarta 12930
Telepon : (021) 25550200
Faksimile: (021) 255 0002/3041 5002