

PEMBARUAN PROSPEKTUS REKSA DANA GANESHA ABADI

Tanggal Efektif: 11 Mei 2004
Tanggal Penawaran Unit Penyertaan Kelas G : 26 Oktober 2020
Tanggal Penawaran Unit Penyertaan Kelas I : 20 September 2022

Tanggal Penawaran: 16 April 2007
Tanggal Penawaran Unit Penyertaan Kelas D : 26 Oktober 2020

SEBELUM MEMUTUSKAN UNTUK MEMBELI EFEK INI ANDA HARUS TERLEBIH DAHULU MEMPELAJARI MENGENAI MANAJER INVESTASI (BAB III), TUJUAN DAN KEBIJAKAN INVESTASI (BAB V) DAN FAKTOR-FAKTOR RISIKO YANG UTAMA (BAB VIII).

Reksa Dana GANESHA ABADI (selanjutnya disebut "GANESHA ABADI") adalah Reksa Dana berbentuk Kontrak Investasi Kolektif berdasarkan Undang-Undang No.8 tahun 1995 tentang Pasar Modal.

GANESHA ABADI terdiri dari 3 Kelas Unit Penyertaan yaitu GANESHA ABADI Kelas G, GANESHA ABADI Kelas D, dan GANESHA ABADI Kelas I .

GANESHA ABADI bertujuan untuk menghasilkan tingkat pengembalian yang stabil dan optimal melalui investasi pada Efek Bersifat Utang yang diterbitkan oleh Pemerintah Republik Indonesia dan korporasi yang berdomisili di Indonesia dan investasi pada Efek bersifat ekuitas yang dicatatkan di Bursa Efek di Indonesia serta Efek Bersifat Utang yang dicatatkan di Bursa Efek luar negeri sesuai dengan peraturan perundang-undangan yang berlaku di Indonesia dengan tujuan untuk menambah tingkat pengembalian dan peragaman (diversifikasi) portofolio.

GANESHA ABADI mempunyai target komposisi investasi sebagai berikut:

- minimum 80% (delapan puluh persen) dan maksimum 100% (seratus persen) pada Efek Bersifat Utang yaitu Surat Utang Negara dan atau Obligasi yang telah dijual dalam Penawaran Umum dan atau dicatatkan di Bursa Efek;
- minimum 0% (nol persen) dan maksimum 20% (dua puluh persen) pada kas dan setara kas dan atau Instrumen Pasar Uang yang mempunyai jatuh tempo kurang dari 1 (satu) tahun, yaitu antara lain Surat Utang Negara kurang dari 1(satu) tahun, Sertifikat Bank Indonesia, Surat Berharga Negara, Deposito, Sertifikat Deposito, transaksi REPO dan surat utang lainnya yang mempunyai jatuh tempo kurang dari 1 (satu) tahun dan diterbitkan berdasarkan peraturan perundang-undangan yang berlaku di Indonesia;
- minimum 0% (nol persen) dan maksimum 10% (sepuluh persen) pada Efek bersifat ekuitas, yaitu saham yang telah dijual dalam Penawaran Umum dan atau dicatatkan di Bursa Efek.

GANESHA ABADI dapat mengadakan perjanjian pembelian kembali (REPO) sehubungan dengan penyelesaian transaksi Efek tersebut di atas. GANESHA ABADI dapat melakukan investasi pada Efek Bersifat Utang yang telah dijual dalam Penawaran Umum dan atau dicatatkan di Bursa Efek Luar Negeri sesuai dengan peraturan perundang-undangan yang berlaku di Indonesia.

PENAWARAN UMUM

PT Bahana TCW Investment Management selaku Manajer Investasi melakukan Penawaran Umum atas Unit Penyertaan GANESHA ABADI secara terus menerus sampai dengan 3.000.000.000 (tiga miliar) Unit Penyertaan.

Setiap Unit Penyertaan mempunyai Nilai Aktiva Bersih awal sebesar Rp1.000,- (seribu Rupiah) per Unit Penyertaan pada hari pertama penawaran GANESHA ABADI Kelas D dan GANESHA ABADI Kelas I. Pada GANESHA ABADI Kelas G Nilai Aktiva Bersih melanjutkan Nilai Aktiva Bersih berjalan.

Pembeli Unit Penyertaan GANESHA ABADI dikenakan biaya pembelian sebesar maksimum 1,5% (satu koma lima persen) dari jumlah pemesanan pembelian Unit Penyertaan. Apabila Pembelian Unit Penyertaan dilakukan melalui Bank Distributor maka biaya Pembeli Unit Penyertaan yang dikenakan kepada Pemegang Unit Penyertaan adalah maksimum sebesar 0.5 % (nol koma lima persen) dari nilai Pembelian Unit Penyertaan dan biaya Penjualan Kembali sebesar maksimum 1% (satu persen) dari jumlah Penjualan Kembali Unit Penyertaan. Apabila penjualan kembali Unit Penyertaan dilakukan melalui Bank Distributor maka biaya penjualan kembali yang dikenakan kepada Pemegang Unit Penyertaan adalah sebesar 0% (nol persen) untuk kepemilikan Unit Penyertaan di atas 1 (satu) bulan dan dikenakan biaya penjualan kembali maksimum sebesar 1% (satu persen) untuk kepemilikan Unit Penyertaan di bawah atau sama dengan 1 (satu) bulan. Biaya pengalihan maksimum sebesar 2% (dua persen) dari nilai transaksi Pengalihan Unit Penyertaan yang dikenakan pada saat Pemegang Unit Penyertaan melakukan pengalihan Unit Penyertaan (perincian lebih lanjut dapat dilihat pada Bab IX).



PT Bahana TCW Investment Management

Graha CIMB Niaga, Lantai 21,
Jl. Jend. Sudirman Kav. 58, Jakarta 12190
Telepon : (021) 250-5277
Faksimile : (021) 250-5279



Standard Chartered Bank, Jakarta

Menara Standard Chartered,
Jl. Prof. Dr. Satrio no: 164, Jakarta 12930
Telepon : (021) 25550200
Faksimile: (021) 2555 0002/ 3041 50002

MANAJER INVESTASI TELAH MEMPEROLEH IZIN DAN TERDAFTAR SEBAGAI MANAJER INVESTASI DI PASAR MODAL DAN DALAM MELAKUKAN KEGIATAN USAHANYA MANAJER INVESTASI DIAWASI OLEH OTORITAS JASA KEUANGAN

OTORITAS JASA KEUANGAN TIDAK MEMBERIKAN PERNYATAAN MENYETUJUI ATAU TIDAK MENYETUJUI EFEK INI. TIDAK JUGA MENYATAKAN KEBENARAN ATAU KECUKUPAN ISI PROSPEKTUS INI. SETIAP PERNYATAAN YANG BERTENTANGAN DENGAN HAL-HAL TERSEBUT ADALAH PERBUATAN MELANGGAR HUKUM.

Prospektus ini diterbitkan di Jakarta pada tanggal 31 Maret 2023

UNTUK DIPERHATIKAN

Reksa Dana GANESHA ABADI tidak termasuk produk investasi dengan penjaminan. Sebelum membeli Unit Penyertaan Reksa Dana GANESHA ABADI, calon Pemegang Unit Penyertaan harus terlebih dahulu mempelajari dan memahami Prospektus dan dokumen penawaran lainnya. Isi dari Prospektus dan dokumen penawaran lainnya bukanlah suatu saran, baik dari sisi bisnis, hukum, maupun perpajakan. Oleh karena itu, calon Pemegang Unit Penyertaan disarankan untuk meminta pertimbangan atau nasehat dari pihak yang kompeten sehubungan dengan investasi dalam Reksa Dana GANESHA ABADI. Calon Pemegang Unit Penyertaan harus menyadari bahwa terdapat kemungkinan Pemegang Unit Penyertaan Reksa Dana GANESHA ABADI akan menanggung risiko sehubungan dengan Unit Penyertaan Reksa Dana GANESHA ABADI yang dipegangnya. Sehubungan dengan kemungkinan adanya risiko tersebut, apabila dianggap perlu calon Pemegang Unit Penyertaan dapat meminta pendapat dari pihak-pihak yang berkompeten atas aspek bisnis, hukum, keuangan, perpajakan, maupun aspek lain yang relevan.

DAFTAR ISI

ISTILAH DAN DEFINISI	4
INFORMASI MENGENAI REKSA DANA GANESHA ABADI	12
BANK KUSTODIAN	18
TUJUAN DAN KEBIJAKAN INVESTASI	20
METODE PENGHITUNGAN NILAI PASAR WAJAR DARI EFEK DALAM	26
PERPAJAKAN	28
RISIKO INVESTASI	30
IMBALAN JASA DAN ALOKASI BIAYA	32
HAK-HAK PEMEGANG UNIT PENYERTAAN	35
PENDAPAT AKUNTAN TENTANG LAPORAN KEUANGAN	36
PERSYARATAN DAN TATA CARA PEMBELIAN UNIT PENYERTAAN	37
PERSYARATAN DAN TATA CARA	43
PENJUALAN KEMBALI (PELUNASAN) UNIT PENYERTAAN	43
TATA CARA PENGALIHAN UNIT PENYERTAAN	46
TATA CARA PENGALIHAN KEPEMILIKAN KEPADA PIHAK LAIN	49
PEMBUBARAN DAN HASIL LIKUIDASI	50
SKEMA PEMBELIAN UNIT PENYERTAAN	54
GANESHA ABADI	Error! Bookmark not defined. 54
SKEMA PENJUALAN KEMBALI UNIT PENYERTAAN	57
PENYELESAIAN PENGADUAN PEMEGANG UNIT PENYERTAAN	61
PENYELESAIAN SENGKETA	63
PENAMBAHAN DAN PENUTUPAN KELAS UNIT PENYERTAAN	64
PENYEBARLUASAN PROSPEKTUS DAN FORMULIR PEMESANAN PEMBELIAN UNIT PENYERTAAN	65

BAB I
ISTILAH DAN DEFINISI

1. AFILIASI

Afiliasi adalah:

- a. hubungan keluarga karena perkawinan dan keturunan sampai derajat kedua, baik secara horisontal maupun vertikal;
- b. hubungan antara 1 (satu) pihak dengan pegawai, Direktur, atau Komisaris dari pihak tersebut;
- c. hubungan antara 2 (dua) perusahaan dimana terdapat 1 (satu) atau lebih anggota Direksi atau Komisaris yang sama;
- d. hubungan antara perusahaan dengan suatu pihak, baik langsung maupun tidak langsung, mengendalikan atau dikendalikan oleh perusahaan tersebut;
- e. hubungan antara 2 (dua) perusahaan yang dikendalikan baik langsung maupun tidak langsung oleh pihak yang sama; atau
- f. hubungan antara perusahaan dan pemegang saham utama.

2. AGEN PENJUAL EFEK REKSA DANA

Agen Penjual Efek Reksa Dana adalah Pihak yang ditunjuk oleh Manajer Investasi untuk melakukan penjualan Efek Reksa Dana berdasarkan kontrak kerja sama dengan Manajer Investasi pengelola Reksa Dana sebagaimana dimaksud dalam Peraturan Otoritas Jasa Keuangan Nomor : 39/POJK.04/2014 tanggal 29 Desember 2014 perihal Agen Penjual Reksa Dana, beserta penjelasannya dan perubahan-perubahannya serta penggantinya yang mungkin ada di kemudian hari.

3. Bahana Link

Bahana Link merupakan suatu media elektronik yang disediakan oleh Manajer Investasi berupa aplikasi website/internet dan aplikasi dalam bentuk media elektronik lainnya, yang memberikan fasilitas pelaporan dan/atau transaksi reksa dana bagi calon Pemegang Unit Penyertaan atau Pemegang Unit Penyertaan secara *online*.

4. GANESHA ABADI

GANESHA ABADI adalah Reksa Dana berbentuk Kontrak Investasi Kolektif berdasarkan Undang-Undang Pasar Modal beserta peraturan-peraturan pelaksanaannya sebagaimana termaktub dalam akta Kontrak Investasi Kolektif Reksa Dana GANESHA ABADI Nomor 39 tanggal 23 April 2004 yang dibuat di hadapan Ny. Poerbaningsih Adi Warsito, SH, Notaris di Jakarta, sebagaimana telah dirubah berturut-turut dengan Akta Addendum Kontrak Investasi Kolektif Reksa Dana GANESHA ABADI Nomor 48 tanggal 24 Agustus 2007, Akta Addendum I Kontrak Investasi Kolektif Reksa Dana GANESHA ABADI Nomor 46 tanggal 19 Desember 2008 yang ketiganya dibuat di hadapan Ny. Poerbaningsih Adi Warsito, SH, Notaris, di Jakarta, Akta Addendum II Kontrak Investasi Kolektif Reksa Dana GANESHA ABADI Nomor 209 tanggal 24 Agustus 2009, Akta Addendum III Kontrak Investasi Kolektif Reksa Dana GANESHA ABADI Nomor 117 tanggal 19 Februari 2013, Akta Addendum IV Kontrak Investasi Kolektif Reksa Dana GANESHA ABADI Nomor 41 tanggal 07 Desember 2015 yang ketiganya dibuat di hadapan Arry Supratno SH, Notaris di Jakarta, Akta Addendum V Kontrak Investasi Kolektif Reksa Dana GANESHA ABADI Nomor 32 tanggal 20 Oktober 2017, Akta Addendum VI Kontrak Investasi Kolektif Reksa Dana GANESHA ABADI Nomor 40 tanggal 22 Oktober 2020, Akta Addendum VII Kontrak Investasi Kolektif Reksa Dana GANESHA ABADI Nomor 14 tanggal 09 Februari 2022, serta terakhir kali diubah dengan Akta Addendum VIII Kontrak Investasi Kolektif Reksa Dana GANESHA ABADI Nomor 24 tanggal 13 Juli 2022 yang keempatnya dibuat di hadapan Dini Lastari Siburian SH, Notaris di Jakarta antara PT Bahana TCW Investment Management sebagai Manajer Investasi dan Standard Chartered Bank, Cabang Jakarta sebagai Bank Kustodian.

5. BANK KUSTODIAN

Bank Kustodian adalah Standard Chartered Bank, cabang Jakarta, yang telah mendapat persetujuan Otoritas Jasa Keuangan untuk menyelenggarakan kegiatan usaha sebagai Kustodian, yaitu memberikan jasa penitipan Efek (termasuk Penitipan Kolektif atas Efek yang dimiliki bersama oleh lebih dari satu Pihak yang kepentingannya diwakili oleh Kustodian) dan harta lain yang berkaitan dengan Efek serta jasa lain, termasuk menerima dividen, bunga, dan hak-hak lain, menyelesaikan transaksi Efek, dan mewakili pemegang rekening yang menjadi nasabahnya.

6. BUKTI KEPEMILIKAN UNIT PENYERTAAN

Reksa Dana berbentuk Kontrak Investasi Kolektif menghimpun dana dengan menerbitkan Unit Penyertaan kepada Pemegang Unit Penyertaan.

Unit Penyertaan adalah satuan ukuran yang menunjukkan bagian kepentingan setiap Pemegang Unit Penyertaan dalam portofolio investasi kolektif.

Dengan demikian Unit Penyertaan merupakan bukti kepesertaan Pemegang Unit Penyertaan dalam Reksa Dana berbentuk Kontrak Investasi Kolektif. Bank Kustodian akan menyediakan Surat Konfirmasi Transaksi Unit Penyertaan yang berisi jumlah Unit Penyertaan yang dimiliki oleh masing-masing Pemegang Unit Penyertaan dan berlaku sebagai surat atau bukti konfirmasi tertulis kepemilikan Unit Penyertaan Reksa Dana. Penyampaian surat atau bukti konfirmasi tertulis kepemilikan Unit Penyertaan GANESHA ABADI kepada Pemegang Unit Penyertaan tersebut dikirimkan secara elektronik melalui Sistem Pengelolaan Investasi Terpadu (S-Invest). Pemegang Unit Penyertaan dapat mengakses Surat Konfirmasi Transaksi Unit Penyertaan melalui Sistem Pengelolaan Investasi Terpadu (S-Invest).

7. BURSA EFEK

Bursa Efek adalah pihak yang menyelenggarakan dan menyediakan sistem dan/atau sarana untuk mempertemukan penawaran jual dan beli Efek pihak-pihak lain dengan tujuan memperdagangkan Efek di antara mereka.

8. CUM DATE

Cum Date adalah tanggal untuk menentukan Pemegang Unit Penyertaan yang akan mendapatkan deviden

9. EFEK

Efek adalah surat berharga yaitu surat pengakuan utang, surat berharga komersial, saham, obligasi, tanda bukti utang, Unit Penyertaan kontrak investasi kolektif, kontrak berjangka atas Efek, dan setiap derivatif dari Efek. Sesuai Peraturan Otoritas Jasa Keuangan tentang Reksa Dana Berbentuk Kontrak Investasi Kolektif, Reksa Dana berbentuk Kontrak Investasi Kolektif hanya dapat melakukan pembelian dan penjualan atas:

- a. Efek yang ditawarkan dalam Penawaran Umum dan atau diperdagangkan di Bursa Efek baik di dalam maupun di luar negeri;
- b. Efek yang diterbitkan dan/atau dijamin oleh Pemerintah Republik Indonesia, dan/atau Efek yang diterbitkan oleh lembaga internasional dimana Pemerintah Republik Indonesia menjadi salah satu anggotanya;
- c. Efek pasar uang dalam negeri yang mempunyai jatuh tempo kurang dari 1 (satu) tahun, baik dalam rupiah maupun dalam mata uang asing; dan/atau
- d. Unit Penyertaan Dana Investasi Real Estat berbentuk Kontrak Investasi Kolektif yang ditawarkan tidak melalui Penawaran Umum;
- e. Efek Derivatif; dan/atau

f. Efek lainnya yang ditetapkan oleh Otoritas Jasa Keuangan.

10. EFEKTIF

Efektif adalah terpenuhinya seluruh tata cara dan persyaratan Pernyataan Pendaftaran Dalam Rangka Penawaran Umum Reksa Dana Berbentuk Kontrak Investasi Kolektif yang ditetapkan dalam Undang-Undang Pasar Modal dan POJK tentang Reksa Dana Berbentuk Kontrak Investasi Kolektif. Surat pernyataan Efektif Pernyataan Pendaftaran Dalam Rangka Penawaran Umum Reksa Dana Berbentuk Kontrak Investasi Kolektif akan dikeluarkan oleh OJK.

11. FORMULIR PEMBELIAN BERKALA

Formulir Pembelian Berkala Unit Penyertaan adalah formulir asli yang dipergunakan oleh calon pembeli untuk melakukan Pembelian Berkala Unit Penyertaan GANESHA ABADI yang diisi, ditandatangani dan diajukan oleh calon pembeli kepada Manajer Investasi atau Agen Penjual Efek Reksa Dana.

12. FORMULIR PEMESANAN PEMBELIAN UNIT PENYERTAAN

Formulir Pemesanan Pembelian Unit Penyertaan adalah formulir baik asli maupun yang berbentuk aplikasi elektronik yang dipergunakan oleh calon pembeli untuk membeli Unit Penyertaan yang diisi, ditandatangani dan diajukan oleh calon pembeli kepada Manajer Investasi atau Agen Penjual Efek Reksa Dana.

13. FORMULIR PENJUALAN KEMBALI UNIT PENYERTAAN

Formulir Penjualan Kembali Unit Penyertaan adalah formulir baik asli maupun yang berbentuk aplikasi elektronik yang dipergunakan oleh Pemegang Unit Penyertaan untuk menjual kembali Unit Penyertaan yang dimilikinya yang diisi, ditandatangani dan diajukan oleh Pemegang Unit Penyertaan kepada Manajer Investasi atau Agen Penjual Efek Reksa Dana.

14. FORMULIR PROFIL PEMODAL

Formulir Profil Pemodal adalah Formulir yang disyaratkan untuk diisi oleh pemodal sebagaimana diharuskan oleh Peraturan Nomor: IV.D.2 Lampiran Keputusan Ketua BAPEPAM dan LK Nomor: Kep-20 PM/2004 tanggal 29 April 2004 tentang Profil Pemodal Reksa Dana ("Peraturan BAPEPAM No. IV.D.2"), yang berisikan data dan informasi mengenai profil risiko pemodal GANESHA ABADI sebelum melakukan pembelian Unit Penyertaan GANESHA ABADI yang pertama kali di Manajer Investasi atau Agen Penjual yang ditunjuk oleh Manajer Investasi.

15. HARI BURSA

Hari Bursa adalah hari diselenggarakannya perdagangan Efek di Bursa Efek, yaitu Senin sampai dengan Jumat, kecuali hari tersebut merupakan hari libur nasional atau dinyatakan sebagai hari libur oleh Bursa Efek.

16. HARI KERJA

Hari Kerja adalah hari Senin sampai dengan hari Jumat, kecuali hari libur nasional yang ditetapkan oleh Pemerintah Republik Indonesia.

17. KEADAAN KAHAR

Keadaan Kahar adalah keadaan sebagaimana dimaksud dalam Pasal 5 huruf k Undang-Undang Pasar Modal beserta peraturan pelaksanaannya.

18. KELAS UNIT PENYERTAAN (*MULTI-SHARE CLASS*)

Kelas Unit Penyertaan (*Multi-Share Class*) adalah pembagian Unit Penyertaan GANESHA ABADI ke dalam beberapa kelas dimana untuk setiap Kelas Unit Penyertaan terdapat perbedaan fitur-fitur seperti kebijakan pembagian hasil investasi, perhitungan Nilai Aktiva Bersih yang merupakan pembeda dari masing-masing Kelas Unit Penyertaan, sebagaimana dijelaskan lebih lanjut dalam Kontrak Investasi Kolektif dan Prospektus GANESHA ABADI.

19. KETENTUAN KERAHASIAAN Dan KEAMANAN DATA dan/atau INFORMASI PRIBADI KONSUMEN

Ketentuan kerahasiaan dan keamanan data dan/atau informasi pribadi konsumen adalah ketentuan-ketentuan mengenai kerahasiaan dan keamanan data dan/atau informasi pribadi konsumen sebagaimana diatur dalam POJK Tentang Perlindungan Konsumen Nomor: 1/POJK.07/2013 tanggal 26 Juli 2013 dan diundangkan oleh Menteri Hukum dan Hak Asasi Manusia Republik Indonesia pada tanggal 6 Agustus 2013 dan Surat Edaran Otoritas Jasa Keuangan Nomor: 14/SEOJK.07/2014 tanggal 20 Agustus 2014, tentang Kerahasiaan Dan Keamanan Data dan/atau Informasi Pribadi Konsumen, beserta penjelasannya, perubahan-perubahannya, dan penggantinya yang mungkin ada dikemudian hari.

20. KONTRAK INVESTASI KOLEKTIF

Kontrak Investasi Kolektif adalah kontrak antara Manajer Investasi dan Bank Kustodian yang mengikat Pemegang Unit Penyertaan, dimana Manajer Investasi diberi wewenang untuk mengelola portofolio investasi kolektif dan Bank Kustodian diberi wewenang untuk melaksanakan penitipan kolektif.

21. LAPORAN BULANAN

Laporan Bulanan adalah laporan yang akan diterbitkan dan disampaikan oleh Bank Kustodian kepada Pemegang Unit Penyertaan selambat-lambatnya pada hari ke-12 (kedua belas) bulan berikut yang memuat sekurang-kurangnya (a) nama, alamat, judul akun, dan nomor akun dari Pemegang Unit Penyertaan, (b) Nilai Aktiva Bersih per Unit Penyertaan pada akhir bulan, (c) Jumlah Unit Penyertaan yang dimiliki oleh Pemegang Unit Penyertaan, (d) Total nilai Unit Penyertaan yang dimiliki oleh Pemegang Unit Penyertaan, (e) tanggal setiap pembagian uang tunai (jika ada), (f) rincian dari portofolio yang dimiliki, dan (g) Informasi bahwa tidak terdapat mutasi (Pembelian Kembali dan/atau Pelunasan) atas Unit Penyertaan yang dimiliki oleh Pemegang Unit Penyertaan pada bulan sebelumnya. Apabila pada bulan sebelumnya terdapat mutasi (Pembelian Kembali dan/atau pelunasan) atas jumlah Unit Penyertaan yang dimiliki oleh Pemegang Unit Penyertaan, maka Laporan Bulanan akan memuat tambahan informasi mengenai (a) jumlah Unit Penyertaan yang dimiliki pada awal periode, (b) tanggal, Nilai Aktiva Bersih dan jumlah Unit Penyertaan yang dijual kembali (dilunasi) pada setiap transaksi selama periode, dan (c) rincian status pajak dari penghasilan yang diperoleh Pemegang Unit Penyertaan selama periode tertentu dengan tetap memperhatikan kategori penghasilan dan beban (jika ada) sebagaimana dimaksud dalam Peraturan Otoritas Jasa Keuangan Nomor 56/POJK.04/2020 tanggal 03 Desember 2020 dan diundangkan oleh Menteri Hukum Dan Hak Asasi Manusia tanggal 11 Desember 2020 tentang Pelaporan dan Pedoman Akuntansi Reksa Dana, beserta penjelasannya, dan perubahan-perubahannya serta penggantinya yang mungkin ada di kemudian hari ("Peraturan Otoritas Jasa Keuangan Tentang Pelaporan dan Pedoman Akuntansi Reksa Dana").

22. LEMBAGA PENILAIAN HARGA EFEK

Lembaga Penilaian Harga Efek atau LPHE adalah Pihak yang telah memperoleh izin usaha dari OJK untuk melakukan penilaian harga Efek dalam rangka menetapkan harga pasar wajar, sebagaimana dimaksud dalam Peraturan BAPEPAM dan LK No. V.C.3 Lampiran Keputusan Ketua BAPEPAM dan LK No. Kep-183/BL/2009 tanggal 30 Juni 2009 tentang Lembaga Penilaian Harga Efek ("Peraturan BAPEPAM dan LK No. V.C.3").

23. MANAJER INVESTASI

Manajer Investasi, dalam hal ini PT Bahana TCW Investment Management, adalah pihak yang kegiatan usahanya mengelola Portofolio Efek untuk para nasabah atau mengelola portofolio investasi kolektif untuk sekelompok nasabah.

24. MEDIA ELEKTRONIK

Media Elektronik adalah perangkat/instrumen elektronik yang disediakan oleh Manajer Investasi dan/atau Agen Penjual Efek Reksa Dana yang memiliki sistem elektronik yang teruji dan/atau disediakan oleh pihak lain seperti penyedia jasa telekomunikasi dan penyedia jasa perdagangan melalui sistem elektronik, yang telah memperoleh izin, persetujuan atau pengakuan dari otoritas yang berwenang dan telah melakukan kerjasama dengan Manajer Investasi.

25. METODE PENGHITUNGAN NILAI AKTIVA BERSIH

Metode Penghitungan Nilai Aktiva Bersih Reksa Dana harus dilakukan sesuai dengan Peraturan BAPEPAM dan LK No. IV.C.2, Lampiran Keputusan Ketua BAPEPAM dan LK No. Kep-367/BL/2012 tanggal 19 Juli 2012 tentang Nilai Pasar Wajar Dari Efek Dalam Portofolio Reksa Dana ("Peraturan BAPEPAM dan LK No. IV.C.2"), dimana perhitungan NAB menggunakan nilai pasar wajar yang ditentukan oleh Manajer Investasi.

26. NASABAH

Nasabah adalah pihak yang menggunakan jasa Penyedia Jasa Keuangan sebagaimana dimaksud dalam POJK Tentang Penerapan Program Anti Pencucian Uang dan Pencegahan Pendanaan Terorisme di Sektor Jasa Keuangan. Dalam Prospektus ini istilah Nasabah sesuai konteksnya berarti calon Pemegang Unit Penyertaan dan Pemegang Unit Penyertaan.

27. NILAI AKTIVA BERSIH

Nilai Aktiva Bersih ("**NAB**") adalah Nilai Pasar Wajar dari suatu Efek dan kekayaan lain dari Reksa Dana dikurangi seluruh kewajibannya.

28. NILAI PASAR WAJAR

Nilai Pasar Wajar adalah nilai yang dapat diperoleh dari transaksi Efek yang dilakukan antar para pihak yang bebas, bukan karena paksaan atau likuidasi.

29. OTORITAS JASA KEUANGAN

Otoritas Jasa Keuangan atau ("OJK") adalah lembaga independen yang mempunyai fungsi, tugas, dan wewenang pengaturan, pengawasan, pemeriksaan, dan penyidikan sebagaimana diatur dalam Undang-undang Nomor 21 Tahun 2011 tentang Otoritas Jasa Keuangan. Berdasarkan undang-undang tersebut, sejak tanggal 31 Desember 2012, fungsi, tugas dan wewenang pengaturan dan pengawasan kegiatan jasa keuangan di sektor Pasar Modal, Perasuransian, Dana Pensiun, Lembaga Pembiayaan, dan Lembaga Jasa Keuangan Lainnya beralih dari Menteri Keuangan dan Badan Pengawas Pasar Modal dan Lembaga Keuangan (BAPEPAM & LK) ke OJK .

30. PEMBELIAN BERKALA

Pembelian Berkala adalah mekanisme pembelian Unit Penyertaan oleh Pemegang Unit Penyertaan, yang dilakukan secara berkala dengan nilai dan jangka waktu dan nilai yang telah disepakati sejak awal oleh Pemegang Unit Penyertaan.

31. PEMEGANG UNIT PENYERTAAN

Pemegang Unit Penyertaan adalah pihak-pihak yang membeli dan memiliki Unit Penyertaan GANESHA ABADI berdasarkan Prospektus ini dan yang namanya terdaftar dalam daftar Pemegang Unit Penyertaan di Bank Kustodian sebagai pemilik Unit Penyertaan. Pemegang Unit Penyertaan dalam hal ini adalah Pemegang Unit Penyertaan BAHANA GANESHA ABADI Kelas G, Pemegang Unit Penyertaan GANESHA ABADI Kelas D, Pemegang Unit Penyertaan GANESHA ABADI Kelas I.

32. PENAWARAN UMUM

Penawaran Umum adalah kegiatan penawaran Unit Penyertaan GANESHA ABADI yang dilakukan oleh Manajer Investasi untuk menjual Unit Penyertaan GANESHA ABADI berdasarkan tata cara yang diatur dalam Undang-Undang Pasar Modal beserta peraturan pelaksanaannya dan Kontrak Investasi Kolektif.

33. PENJUALAN KEMBALI

Penjualan Kembali adalah mekanisme Pemegang Unit Penyertaan untuk menjual kembali baik sebagian maupun seluruh Unit Penyertaannya berdasarkan Nilai Aktiva Bersih yang berlaku.

34. PENYEDIA JASA KEUANGAN DI SEKTOR PASAR MODAL

Penyedia Jasa Keuangan di Sektor Pasar Modal adalah Perusahaan Efek yang melakukan kegiatan usaha sebagai Penjamin Emisi Efek, Perantara Pedagang Efek, dan/atau Manajer Investasi, serta Bank Umum yang menjalankan fungsi Kustodian sebagaimana diatur dalam ketentuan peraturan perundang-undangan di bidang Pasar Modal. Dalam Prospektus ini istilah Penyedia Jasa Keuangan di Sektor Pasar Modal sesuai konteksnya berarti Manajer Investasi dan Bank Kustodian.

35. PERNYATAAN PENDAFTARAN

Pernyataan Pendaftaran adalah dokumen yang wajib disampaikan oleh Manajer Investasi kepada OJK dalam rangka Penawaran Umum Reksa Dana Berbentuk Kontrak Investasi Kolektif yang ditetapkan dalam Undang-Undang Pasar Modal dan POJK tentang Reksa Dana Berbentuk Kontrak Investasi Kolektif .

36. POJK TENTANG REKSA DANA BERBENTUK KONTRAK INVESTASI KOLEKTIF

POJK Tentang Reksa Dana Berbentuk Kontrak Investasi Kolektif adalah Peraturan Otoritas Jasa Keuangan Nomor: 23/POJK.04/2016 tanggal 13 Juni 2016 dan diundangkan oleh Menteri Hukum dan Hak Asasi Manusia Republik Indonesia pada tanggal 19 Juni 2016 tentang Reksa Dana Berbentuk Kontrak Investasi Kolektif sebagaimana telah diubah dengan Peraturan Otoritas Jasa Keuangan Nomor 2/POJK.04/2020 tanggal 08 Januari 2020 dan diundangkan oleh Menteri Hukum dan Hak Asasi Manusia Republik Indonesia pada tanggal 09 Januari 2020 tentang Perubahan atas Peraturan Otoritas Jasa Keuangan Nomor: 23/POJK.04/2016 tentang Reksa Dana Berbentuk Kontrak Investasi Kolektif, berikut penjelasannya, perubahan-perubahannya, dan penggantinya yang mungkin ada dikemudian hari.

37. POJK TENTANG PERLINDUNGAN KONSUMEN

POJK tentang Perlindungan Konsumen adalah Peraturan Otoritas Jasa Keuangan Nomor: 1/POJK.07/2013 tanggal 26 Juli 2013 dan diundangkan oleh Menteri Hukum dan Hak Asasi Manusia Republik Indonesia tanggal 06 Agustus 2013 tentang Perlindungan Konsumen Sektor Jasa Keuangan, beserta penjelasannya, perubahan-perubahannya, dan penggantinya yang mungkin ada dikemudian hari.

38. POJK TENTANG ANTI PENCUCIAN UANG DAN PENCEGAHAN PENDANAAN TERORISME

POJK Tentang Anti Pencucian Uang dan Pencegahan Pendanaan Terorisme adalah adalah Peraturan Otoritas Jasa Keuangan Nomor: 12/POJK.01/2017 tertanggal 16 Maret 2017 dan diundangkan oleh Menteri Hukum dan Hak Asasi Manusia Republik Indonesia pada tanggal 21 Maret 2017 tentang Penerapan Program Anti Pencucian Uang dan Pencegahan Pendanaan Terorisme sebagaimana diubah dengan Peraturan Otoritas Jasa Keuangan Nomor 23/POJK.01/2019 tertanggal 18 September 2019 dan diundangkan oleh Menteri Hukum dan Hak Asasi Manusia Republik Indonesia pada tanggal 30 September 2019 tentang Perubahan Atas Peraturan Otoritas Jasa Keuangan Nomor 12/POJK.01/2017 Tentang Penerapan Program Anti Pencucian Uang Dan Pencegahan Pendanaan Terorisme Di Sektor Jasa Keuangan beserta penjelasannya, perubahan-perubahannya, dan penggantinya yang mungkin ada dikemudian hari.

39. POJK TENTANG LEMBAGA ALTERNATIF PENYELESAIAN SENGKETA DI SEKTOR JASA KEUANGAN

Peraturan Otoritas Jasa Keuangan tentang Lembaga Alternatif Penyelesaian Sengketa Sektor Jasa Keuangan adalah Peraturan Otoritas Jasa Keuangan Nomor: 61/POJK.07/2020 tanggal 14 Desember 2020 dan diundangkan oleh Menteri Hukum dan Hak Asasi Manusia Republik Indonesia pada tanggal 16 Desember 2020 tentang Lembaga Alternatif Penyelesaian Sengketa Sektor Jasa Keuangan, beserta penjelasannya, perubahan-perubahannya, dan penggantinya yang mungkin ada dikemudian hari.

40. PERATURAN TENTANG PEDOMAN PELAKSANAAN LAYANAN PENGADUAN KONSUMEN DI SEKTOR JASA KEUANGAN

POJK Tentang Pedoman Pelaksanaan Layanan Pengaduan Konsumen Di Sektor Jasa Keuangan adalah Peraturan Otoritas Jasa Keuangan Nomor 18/POJK.07/2018 tanggal 10 September 2018 dan diundangkan oleh Menteri Hukum dan Hak Asasi Manusia tanggal 10 September 2018 tentang Layanan Pengaduan Konsumen di Sektor Jasa Keuangan *juncto* Peraturan Otoritas Jasa Keuangan Nomor 31/POJK.07/2020 tertanggal 22 April 2020 dan diundangkan oleh Menteri Hukum dan Hak Asasi Manusia Republik Indonesia pada tanggal 29 April 2020 tentang Penyelenggaraan Layanan Konsumen Dan Masyarakat Di Sektor Jasa Keuangan Oleh Otoritas Jasa Keuangan, beserta Surat Edaran Otoritas Jasa Keuangan Nomor 17/SEOJK.07/2018 tanggal 06 Desember 2018 tentang Pedoman Pelaksanaan Layanan Pengaduan Konsumen Di Sektor Jasa Keuangan, berikut penjelasannya, perubahan-perubahannya, dan penggantinya yang mungkin ada di kemudian hari.

41. PORTOFOLIO EFEK

Portofolio Efek adalah kumpulan Efek yang dimiliki oleh orang perseorangan, perusahaan, usaha bersama, asosiasi, atau kelompok yang terorganisasi. Definisi Portofolio Efek berkaitan dengan GANESHA ABADI adalah kumpulan Efek yang merupakan kekayaan GANESHA ABADI.

42. PROGRAM ANTI PENCUCIAN UANG DAN PENCEGAHAN PENDANAAN TERORISME

Program Anti Pencucian Uang dan Pencegahan Pendanaan Terorisme Di Sektor Jasa Keuangan adalah upaya pencegahan dan pemberantasan tindak pidana Pencucian Uang dan Pendanaan Terorisme sebagaimana dimaksud didalam POJK Tentang Penerapan Program Anti Pencucian Uang dan Pencegahan Pendanaan Terorisme di Sektor Jasa Keuangan.

43. PROSPEKTUS

Prospektus adalah setiap pernyataan yang dicetak atau informasi tertulis yang digunakan untuk Penawaran Umum GANESHA ABADI dengan tujuan agar pemodal membeli Unit Penyertaan GANESHA ABADI sebagaimana dimaksud dalam Peraturan Otoritas Jasa Keuangan Nomor 25/POJK.04/2020 tanggal 22 April 2020 dan diundangkan oleh Menteri Hukum dan Hak Asasi Manusia Republik Indonesia tanggal 23 April 2020 tentang Pedoman Bentuk Dan Isi Prospektus Dalam

Rangka Penawaran Umum Reksa Dana, beserta penjelasannya dan perubahan-perubahannya serta penggantinya yang mungkin ada di kemudian hari.

44. REKSA DANA

Reksa Dana adalah wadah yang dipergunakan untuk menghimpun dana dari masyarakat pemodal untuk selanjutnya diinvestasikan dalam Portofolio Efek oleh Manajer Investasi. Sesuai Undang-undang tentang Pasar Modal, Reksa Dana dapat berbentuk Perseroan Tertutup atau Terbuka dan Kontrak Investasi Kolektif. Bentuk hukum Reksa Dana yang ditawarkan dalam Prospektus ini adalah Kontrak Investasi Kolektif.

45. SEOJK TENTANG PELAYANAN DAN PENYELESAIAN PENGADUAN KONSUMEN

SEOJK Tentang Pelayanan dan Penyelesaian Pengaduan Konsumen Pada Pelaku Usaha Jasa Keuangan adalah Surat Edaran Otoritas Jasa Keuangan Nomor: 2/SEOJK.07/2014 tanggal 14 Februari 2014 tentang Pelayanan Dan Penyelesaian Pengaduan Konsumen Pada Pelaku Usaha Jasa Keuangan, beserta penjelasannya, dan perubahan-perubahannya dan penggantinya yang mungkin ada dikemudian hari.

46. SISTEM PENGELOLAAN INVESTASI TERPADU (S-INVEST)

Sistem Pengelolaan Investasi Terpadu (S-INVEST) adalah sistem atau sarana elektronik terpadu yang mengintegrasikan seluruh proses Transaksi Produk Investasi, Transaksi Aset Dasar, dan pelaporan di industri pengelolaan investasi sebagaimana dimaksud dalam Peraturan OJK Nomor: 28/POJK.04/2016 tanggal 29 Juli 2016 dan diundangkan oleh Menteri Hukum dan Hak Asasi Manusia Republik Indonesia pada tanggal 29 Juli 2016 tentang Sistem Pengelolaan Investasi Terpadu.

47. SURAT KONFIRMASI KEPEMILIKAN UNIT PENYERTAAN

Surat Konfirmasi Transaksi Unit Penyertaan adalah surat konfirmasi yang mengkonfirmasi telah dilaksanakannya perintah pembelian Unit Penyertaan oleh Pemegang Unit Penyertaan atau penjualan kembali Unit Penyertaan atau pengalihan Unit Penyertaan dan menunjukkan jumlah Unit Penyertaan yang dimiliki oleh Pemegang Unit Penyertaan dan berlaku sebagai bukti kepemilikan dalam GANESHA ABADI. Surat Konfirmasi Transaksi Unit Penyertaan akan dikirimkan oleh Bank Kustodian secara elektronik melalui Sistem Pengelolaan Investasi Terpadu (S-Invest) paling lambat 7 (tujuh) Hari Bursa setelah pembelian Unit Penyertaan, Pembelian Kembali Unit Penyertaan, dan Pengalihan Unit Penyertaan. Penyampaian Surat Konfirmasi Transaksi Unit Penyertaan GANESHA ABADI kepada Pemegang Unit Penyertaan tersebut disediakan secara elektronik melalui Sistem Pengelolaan Investasi Terpadu (S-Invest). Pemegang Unit Penyertaan dapat mengakses Surat Konfirmasi Transaksi Unit Penyertaan melalui fasilitas AKSes yang disediakan oleh penyedia Sistem Pengelolaan Investasi Terpadu (S-Invest).

48. UNDANG-UNDANG PASAR MODAL

Undang-Undang Pasar Modal adalah Undang-undang No. 8 tahun 1995 tentang Pasar Modal.

49. UNIT PENYERTAAN

Unit Penyertaan adalah satuan ukuran yang menunjukkan bagian kepentingan setiap pihak dalam portofolio investasi kolektif. Unit Penyertaan diterbitkan sesuai dengan Kelas Unit Penyertaan untuk masing-masing Pemegang Unit Penyertaan dalam hal ini adalah GANESHA ABADI Kelas G, GANESHA ABADI Kelas D, dan GANESHA ABADI Kelas I. Setelah Kelas Unit Penyertaan diterapkan maka istilah GANESHA ABADI merupakan gabungan GANESHA ABADI Kelas G, GANESHA ABADI Kelas D, dan GANESHA ABADI Kelas I.

BAB II

INFORMASI MENGENAI REKSA DANA GANESHA ABADI

2.1 Pembentukan

GANESHA ABADI adalah Reksa Dana berbentuk Kontrak Investasi Kolektif berdasarkan Undang-undang No. 8 Tahun 1995 tentang Pasar Modal beserta peraturan pelaksanaannya di bidang Reksa Dana sebagaimana termaktub dalam akta Kontrak Investasi Kolektif Reksa Dana GANESHA ABADI Nomor 39 tanggal 23 April 2004 yang dibuat di hadapan Ny. Poerbaningsih Adi Warsito, SH, Notaris di Jakarta, sebagaimana telah dirubah berturut-turut dengan Akta Addendum Kontrak Investasi Kolektif Reksa Dana GANESHA ABADI Nomor 48 tanggal 24 Agustus 2007, Akta Addendum I Kontrak Investasi Kolektif Reksa Dana GANESHA ABADI Nomor 46 tanggal 19 Desember 2008 yang ketiganya dibuat di hadapan Ny. Poerbaningsih Adi Warsito, SH, Notaris, di Jakarta, Akta Addendum II Kontrak Investasi Kolektif Reksa Dana GANESHA ABADI Nomor 209 tanggal 24 Agustus 2009, Akta Addendum III Kontrak Investasi Kolektif Reksa Dana GANESHA ABADI Nomor 117 tanggal 19 Februari 2013, Akta Addendum IV Kontrak Investasi Kolektif Reksa Dana GANESHA ABADI Nomor 41 tanggal 07 Desember 2015 yang ketiganya dibuat di hadapan Arry Supratno SH, Notaris di Jakarta, Akta Addendum V Kontrak Investasi Kolektif Reksa Dana GANESHA ABADI Nomor 32 tanggal 20 Oktober 2017, Akta Addendum VI Kontrak Investasi Kolektif Reksa Dana GANESHA ABADI Nomor 40 tanggal 22 Oktober 2020, Akta Addendum VII Kontrak Investasi Kolektif Reksa Dana GANESHA ABADI Nomor 14 tanggal 09 Februari 2022, serta terakhir kali diubah dengan Akta Addendum VIII Kontrak Investasi Kolektif Reksa Dana GANESHA ABADI Nomor 24 tanggal 13 Juli 2022 yang keempatnya dibuat di hadapan Dini Lastari Siburian SH, Notaris di Jakarta antara PT Bahana TCW Investment Management sebagai Manajer Investasi dan Standard Chartered Bank, Cabang Jakarta sebagai Bank Kustodian.

2.2 Penawaran Umum

PT Bahana TCW Investment Management selaku Manajer Investasi melakukan Penawaran Umum atas Unit Penyertaan GANESHA ABADI secara terus menerus sampai dengan 3.000.000.000 (tiga miliar) Unit Penyertaan. Manajer Investasi dapat menambah jumlah Unit Penyertaan setelah mendapat persetujuan terlebih dahulu dari OJK.

Setiap Unit Penyertaan Reksa Dana GANESHA ABADI mempunyai Nilai Aktiva Bersih awal sebesar Rp1.000,- (seribu Rupiah) per Unit Penyertaan pada hari pertama penawaran GANESHA ABADI Kelas D dan GANESHA ABADI Kelas I. Nilai Aktiva Bersih pada GANESHA ABADI Kelas G akan melanjutkan Nilai Aktiva Bersih berjalan.

Pada saat ketentuan Kelas Unit Penyertaan ini mulai berlaku yaitu pada Tanggal Penawaran Kelas Unit Penyertaan, maka semua Pemegang Unit Penyertaan yang telah memiliki Unit Penyertaan GANESHA ABADI pada tanggal tersebut akan menjadi Pemegang Unit Penyertaan GANESHA ABADI Kelas G.

Manajer Investasi dapat menambah jumlah Kelas Unit Penyertaan dan dapat melakukan penutupan Kelas Unit Penyertaan berdasarkan ketentuan sebagaimana dimaksud dalam Pasal Bab XXI Prospektus dengan melakukan perubahan Kontrak Investasi Kolektif sesuai dengan ketentuan perundang-undangan yang berlaku.

Pemegang Unit Penyertaan GANESHA ABADI dapat memilih kelas-kelas dalam GANESHA ABADI sebagai berikut:

- (i) GANESHA ABADI Kelas G atau Kelas G (General) di sediakan untuk para Pemegang Unit Penyertaan yang saat ini telah berinvestasi pada GANESHA ABADI dan untuk calon Pemegang Unit Penyertaan yang akan berinvestasi pada GANESHA ABADI dengan minimum pembelian awal Unit Penyertaan sebesar Rp100.000,- (seratus ribu Rupiah);

- (ii) GANESHA ABADI Kelas D atau Kelas D (Dividend) di sediakan untuk calon Pemegang Unit Penyertaan yang akan berinvestasi pada GANESHA ABADI dengan minimum pembelian Unit Penyertaan sebesar Rp100.000 (seratus ribu Rupiah) dan akan menerima pembagian hasil investasi.
- (iii) GANESHA ABADI Kelas I atau Kelas I (Institusi) di sediakan untuk calon Pemegang Unit Penyertaan Institusi yang akan berinvestasi pada GANESHA ABADI dengan minimum pembelian awal Unit Penyertaan sebesar Rp100.000.000,- (seratus juta Rupiah) dan bisa menerima pembagian dividend sesuai dengan Pasal 12 Kontrak ini.

GANESHA ABADI Kelas D dan Kelas I ini mulai berlaku yaitu pada Tanggal Penawaran Kelas Unit Penyertaan .

Batas minimum penjualan GANESHA ABADI per masing-masing Kelas dengan rincian sebagai berikut:

- GANESHA ABADI Kelas G adalah Rp100.000,- (seratus ribu Rupiah) untuk per Unit Penyertaan;
- GANESHA ABADI Kelas D adalah Rp100.000,- (seratus ribu Rupiah) untuk per Unit Penyertaan;
- GANESHA ABADI Kelas I adalah Rp100.000.000,- (seratus juta Rupiah) untuk per Unit Penyertaan;

2.3 Manfaat Berinvestasi Pada Reksa Dana GANESHA ABADI

Reksa Dana GANESHA ABADI dapat memberikan keuntungan-keuntungan investasi sebagai berikut:

- a. **Diversifikasi Investasi** – Melalui diversifikasi terukur dalam pengelolaan Manajer Investasi, Pemegang Unit Penyertaan memiliki kesempatan untuk memperoleh hasil investasi yang optimal sebagaimana layaknya Pemegang Unit Penyertaan dengan dana yang cukup besar.
- b. **Unit Penyertaan Mudah Dijual Kembali** – Manajer Investasi wajib membeli kembali Unit Penyertaan yang dijual oleh Pemegang Unit Penyertaan;
- c. **Dikelola Secara Profesional** – Pengelolaan portofolio GANESHA ABADI dilakukan oleh Manajer Investasi yang memiliki keahlian di bidang pengelolaan dana yang didukung informasi dan akses informasi pasar yang lengkap.
- d. **Membebaskan Investor dari Pekerjaan Administrasi dan Analisa Investasi** -Investor tidak lagi perlu melakukan riset, analisa pasar, maupun berbagai pekerjaan administrasi yang berkaitan dengan pengambilan keputusan investasi setiap hari.
- e. **Transparansi Informasi** – Pemegang Unit Penyertaan dapat memperoleh informasi mengenai GANESHA ABADI secara transparan melalui Prospektus, Nilai Aktiva Bersih (NAB) yang diumumkan setiap hari serta laporan keuangan tahunan melalui pembaruan Prospektus setiap 1 (satu) tahun.

2.4. Pengelola Investasi

▪ Komite Investasi

Komite Investasi Reksa Dana GANESHA ABADI bertanggung jawab untuk memberikan arahan dan strategi manajemen aset secara umum. Komite Investasi GANESHA ABADI saat ini terdiri dari:

▪ RUKMI PROBORINI

Bertanggung jawab dalam pengarahan dan pengawasan investasi yang dilakukan oleh Tim Pengelola Investasi. Yang bersangkutan adalah Presiden Direktur PT Bahana TCW Investment Management. Memiliki izin Wakil Manajer Investasi dari Otoritas Jasa Keuangan berdasarkan Surat Keputusan Dewan Komisiner Otoritas Jasa Keuangan Nomor KEP-591/PM.21/PJ-WMI/2022 tanggal 29 Agustus 2022. Yang bersangkutan mengawali karirnya PT Bank Niaga pada tahun 1990 sebagai Senior Manager dan memulai karirnya di pasar modal pada tahun 1999 sebagai Vice President di PT Bahana Securities. Sejak Maret 2006 yang bersangkutan mulai bergabung dengan PT Bahana TCW Investment Management sebagai Direktur. Sebelum bergabung dengan PT Bahana TCW Investment Management, yang bersangkutan telah menyelesaikan pendidikannya pada tahun 1988 dengan memperoleh Sarjana Arsitektur dari Universitas Trisakti dan mendapat gelar Master of Business

Administration di University of Edinburg, Inggris pada tahun 1996 dan Master International Securities, Investment and Banking. di University of Edinburg, Inggris, tahun 1997.

▪ **DONI FIRDAUS**

Bertanggung jawab dalam pengarahan dan pengawasan investasi yang dilakukan oleh Tim Pengelola Investasi. Yang bersangkutan adalah Direktur PT Bahana TCW Investment Management. Memiliki ijin Wakil Manajer Investasi dari Otoritas Jasa Keuangan berdasarkan Surat Keputusan Dewan Komisiner Otoritas Jasa Keuangan Nomor KEP-44/PM.21/PJ-WMI/2022 tanggal 14 April 2022. Yang bersangkutan mengawali karirnya di Arthur Andersen dan Holdiko Perkasa. Sebelum bergabung dengan PT Bahana TCW Investment Management, yang bersangkutan telah menyelesaikan pendidikannya di Universitas Indonesia dan mendapat gelar Sarjana Ekonomi jurusan Akuntansi.

▪ **BUDI HIKMAT**

Sebagai Kepala Makroekonomi di PT Bahana TCW Investment Management. Sebelum bergabung dengan Bahana pada tahun 1997, beliau menjadi Periset Senior di Lembaga Penyelidikan Ekonomi dan Masyarakat (LPEM) bersama Ibu Sri Mulyani Indrawati, Bpk. Darmin Nasution dan Bpk. Faisal Basri. Setelah meraih gelar Sarjana dari Universitas Indonesia, Budi Menerima Ford Foundation Study Award Scholarship untuk program MSc (Economics) di National University of Singapore. Beliau juga menjadi dosen tamu di Prasetiya Mulia Business School dan aktif melakukan sosialisasi investasi ala Nabi Yusuf. Memegang lisensi Wakil Manajer Investasi dari Otoritas Jasa Keuangan berdasarkan Surat Keputusan Dewan Komisiner Otoritas Jasa Keuangan No. KEP-208/PM.211/PJ-WMI/2022 tanggal 17 Maret 2022.

▪ **Pengelola Investasi**

Pengelola Investasi GANESHA ABADI terdiri dari:

Ketua Tim Pengelola Investasi

▪ **ANDY RIFANDY RACHMAN**

Bertanggung jawab atas analisa Efek bersifat utang. Memiliki ijin Wakil Manajer Investasi dari Otoritas Jasa Keuangan berdasarkan Surat Keputusan Dewan Komisiner Otoritas Jasa Keuangan Nomor KEP-51/PM.211/PJ-WMI/2022 tanggal 27 Januari 2022. Yang bersangkutan mengawali karirnya di PT Bank Internasional Indonesia, Tbk. Sebelum bergabung dengan PT Bahana TCW Investment Management, yang bersangkutan telah menyelesaikan pendidikannya di Institut Teknologi Bandung dan mendapat gelar Sarjana Sains jurusan Matematika dan gelar Magister Manajemen jurusan Manajemen Operasi Teknologi

Anggota Tim Pengelola Investasi

• **ESSANTIO DENIRA**

Bertanggung jawab atas analisa Efek bersifat utang. Memiliki izin Wakil Manajer Investasi dari Otoritas Jasa Keuangan berdasarkan Surat Keputusan Dewan Komisiner Otoritas Jasa Keuangan Nomor KEP-104/PM.21/PJ-WMI/2022 tanggal 20 April 2022. Yang bersangkutan mengawali karirnya di Bank Sumitomo Mitsui Indonesia dan RHB Asset Management. Sebelum bergabung dengan PT Bahana TCW Investment Management, yang bersangkutan telah menyelesaikan pendidikannya di Institut Teknologi Banfung dan mendapat gelar Sarjana Teknik jurusan Teknik Kelautan.

BAB III MANAJER INVESTASI

3.1 Keterangan Singkat Mengenai Manajer Investasi

PT Bahana TCW Investment Management (selanjutnya disebut “**Bahana TCW**”) pertama kali didirikan dengan nama PT Atsil Sejati pada tahun 1991 dengan akta pendirian yaitu Akta Pendirian Perseroan Terbatas PT Atsil Sejati No. 98 tanggal 10 Oktober 1991 jo. akta Perubahan Akta Pendirian Perseroan Terbatas PT Atsil Sejati No.12 tanggal 7 Desember 1992, kedua akta tersebut dibuat di hadapan Mudofir Hadi, S.H., Notaris di Jakarta, dan telah mendapatkan pengesahan Menteri Kehakiman Republik Indonesia dengan Keputusannya No. C2-1127 HT.01.01.Th.93 tanggal 24 Februari 1993 dan telah didaftarkan di Kantor Kepaniteraan Pengadilan Negeri Jakarta Selatan berturut-turut di bawah No. 212/A.PT/HKM/1993/PN.JAK.SEL dan No. 324/A.PT/HKM/1993 yang keduanya tertanggal 9 Maret 1993 diumumkan dalam Berita Negara Republik Indonesia No. 33 tanggal 23 April 1993, Tambahan No. 1802/1993.

Pada tahun 1995, TCW Capital Investment Corporation, suatu perusahaan manajemen investasi berkedudukan di negara bagian California, Amerika Serikat, bergabung menjadi pemegang saham sebesar 40% pada Bahana TCW bersama-sama dengan PT Bahana Pembinaan Usaha Indonesia, suatu Badan Usaha Milik Negara yang seluruh sahamnya dimiliki oleh Negara Republik Indonesia melalui Departemen Keuangan Republik Indonesia, dengan kepemilikan saham sebesar 60% pada Bahana TCW. Dengan masuknya TCW Capital Investment Corporation tersebut, Manajer Investasi mengubah namanya menjadi PT Bahana TCW Investment Management dan mulai beroperasi secara komersial pada bulan Mei 1995.

Untuk melakukan kegiatan usahanya, Bahana TCW telah memperoleh izin sebagai Manajer Investasi berdasarkan Surat Keputusan BAPEPAM Nomor Kep-06/PM-MI/1994 tanggal 21 Juni 1994.

Susunan Dewan Komisaris dan Dewan Direksi Bahana TCW saat ini:

1. Dewan Komisaris

- Komisaris Utama : Pantro Pander Silitonga
- Komisaris : Marc Irwin Stern
- Komisaris Independen : Edgar Ekaputra

2. Dewan Direksi

- Presiden Direktur : Rukmi Proborini
- Direktur : Doni Firdaus
- Direktur : Danica Adhitama

3.2. Pengalaman Manajer Investasi

Untuk pertama kalinya Bahana TCW mulai mengelola dana nasabah sekitar Rp 10 miliar yaitu pada bulan Mei tahun 1995. Dan sejak itu Bahana TCW secara bertahap mulai dikenal dan mendapat kepercayaan nasabah, sehingga Dana Kelolaan (*Asset Under Management*) sampai akhir Februari 2023 telah mencapai lebih dari Rp 50,08 triliun .

Pada tahun 2019, Bahana TCW meluncurkan Bahana Centrum Protected Fund 179, Bahana Progressive Protected Fund 177, Bahana Progressive Protected Fund 176, Bahana Progressive Protected Fund 172, Bahana Kas Syariah Fund, Bahana Progressive Protected Fund 183, Bahana Misbah Syariah, Bahana Centrum Protected Fund 192, Bahana Progressive Protected Fund 184, Bahana Progressive Protected Fund 189, Bahana Centrum Protected Fund 193, Bahana Progressive

Protected Fund 187, Bahana Akselerasi Multi Flexi Saham, Bahana ETF Bisnis-27, Bahana Progressive Protected Fund 188, Bahana Centrum Protected Fund 194, Bahana Protected Fund 170, dan Bahana Progressive Protected Fund 196.

Pada tahun 2020, Bahana TCW meluncurkan Bahana Progressive Protected Fund 199, Bahana Alhami Syariah, Bahana Mahmiya Syariah, Bahana Progressive Protected Fund 197, Bahana Premier Fixed Income Fund, Bahana Himaya Syariah 1, Bahana Centrum Protected Fund 202, Bahana Pendapatan Tetap Utama, Bahana Alhami Syariah 1, Bahana Centrum Protected Fund 185, Bahana Progressive Protected Fund 200, Bahana Dynamic Plus Protected Fund 203, Bahana Centrum Protected Fund 198, dan Bahana Progressive Protected Fund 201, Bahana Centrum Protected Fund 204, Bahana Protected Fund 205, Bahana Protected Fund 209, Bahana Centrum Protected Fund 207, dan Bahana Protected Fund 208.

Pada tahun 2021, Bahana TCW Investment Management meluncurkan Bahana Pratama Pendapatan Tetap, Bahana Protected Fund 211, Bahana Protected Fund 214, Bahana Andalan Pendapatan Tetap, Bahana Protected Fund 206, Bahana Investasi Kas, Bahana Protected Fund 216, Bahana Protected Fund 210, Bahana Salama Syariah, Bahana Progressive Protected Fund 212, Bahana Progressive Protected Fund 220, Bahana US Opportunity Sharia Equity USD, Bahana Salama Syariah 2, Bahana Apex Fixed Income Fund, Bahana Protected Fund 217, Bahana Centrum Protected Fund 221, Bahana Progressive Protected Fund 213, Bahana Centrum Protected Fund 222, dan Bahana Tawqiya Berbasis Sukuk.

Pada tahun 2022, Bahana TCW Investment Management meluncurkan Bahana Indeks IDX30, Bahana Himaya Likuid Syariah, Bahana Global Healthcare Sharia Equity USD Fund, dan Bahana Gebyar Dana Likuid.

Pada tahun 2023, Bahana TCW Investment Management meluncurkan Bahana USD Nadhira Sukuk, Bahana Centrum Protected Fund 233.

Dalam melakukan pengelolaan investasi, Bahana TCW selalu menggunakan kombinasi pendekatan *Top Down Approach* dan *Bottom Up Approach*, dimana akan dilakukan analisis terhadap faktor-faktor ekonomi global maupun domestik untuk mendapatkan pilihan kelas aset serta industri dimana investasi akan ditempatkan (*Top Down Approach*) dan analisis terhadap perusahaan-perusahaan atau surat-surat berharga yang terdapat baik dalam kelas aset maupun industri, untuk mendapatkan saham atau surat berharga yang terbaik (*Bottom Up Approach*).

Fungsi kontrol adalah merupakan hal yang amat penting bagi Bahana TCW, dimana Tim Pengelola Investasi yang diawasi oleh Komite Investasi akan melakukan *Strategy Meeting* secara berkala, untuk melakukan evaluasi terhadap strategi yang telah diambil dan dijalankan serta menentukan strategi investasi untuk jangka waktu tertentu berikutnya.

3.3 Pihak Yang Terafiliasi Dengan Manajer Investasi

- a. PT Bahana Pembinaan Usaha Indonesia (Persero);
- b. PT Bahana Sekuritas;
- c. PT Bahana Artha Ventura;
- d. PT Bahana Kapital Investa;
- e. PT Asuransi Jiwa IFG;
- f. PT Asuransi Kerugian Jasa Raharja (terafiliasi sejak 2020);
- g. PT Asuransi Jasa Indonesia (terafiliasi sejak 2020);
- h. PT Asuransi Kredit Indonesia (terafiliasi sejak 2020);
- i. PT Jaminan Kredit Indonesia (terafiliasi sejak 2020);
- j. PT Grahaniaga Tatautama;

k. PT Bahana Mitra Investa;

l. Badan Usaha Milik Negara, berikut anak perusahaannya, melalui penyertaan modal pemerintah Republik Indonesia

BAB IV

BANK KUSTODIAN

4.1. Keterangan Singkat Mengenai Bank Kustodian

Standard Chartered Bank memperoleh izin pembukaan kantor cabang di Jakarta, berdasarkan Surat Keputusan Menteri Keuangan Republik Indonesia Nomor D.15.6.5.19 tanggal 1 Oktober 1968, untuk melakukan usaha sebagai Bank Umum. Selain itu, Standard Chartered Bank Cabang Jakarta juga telah memiliki persetujuan sebagai kustodian di bidang Pasar Modal berdasarkan Surat Keputusan Ketua Badan Pengawas Pasar Modal Nomor Kep-35/PM.WK/1991 tanggal 26 Juni 1991, dan oleh karenanya terdaftar dan diawasi oleh Otoritas Jasa Keuangan.

4.2. Pengalaman Bank Kustodian

Standard Chartered Bank didirikan oleh Royal Charter pada tahun 1853 dengan kantor pusat di London dan memiliki lebih dari 160 tahun pengalaman di dunia perbankan di berbagai pasar dengan pertumbuhan paling cepat di dunia. Standard Chartered Bank memiliki jaringan global yang sangat ekstensif dengan lebih dari 1,700 cabang di 70 negara di kawasan Asia Pasifik, Afrika, Timur Tengah, Eropa dan Amerika.

Kekuatan Standard Chartered Bank terletak pada jaringan yang luas, produk dan layanan yang inovatif, tim yang multikultural dan berprestasi, keseimbangan dalam melakukan bisnis, dan kepercayaan yang diberikan di seluruh jaringan karena telah menerapkan standar yang tinggi untuk tata kelola perusahaan dan tanggung jawab perusahaan.

Di Indonesia, Standard Chartered Bank telah hadir sejak tahun 1863 yang ditandai dengan pembukaan kantor pertama di Jakarta. Saat ini, Standard Chartered Bank memiliki 11 kantor cabang yang tersebar di 6 kota besar di Indonesia.

Standard Chartered Securities Services mulai beroperasi di Indonesia pada tahun 1991 sebagai Bank Kustodian asing pertama yang memperoleh izin dari BAPEPAM (sekarang OJK) dan memulai jasa fund services sejak tahun 2004 yang telah berkembang dengan sangat pesat hingga saat ini sebagai salah satu penyedia jasa fund services utama dan cukup diperhitungkan di pasar lokal.

Standard Chartered Bank termasuk salah satu agen kustodian dan kliring yang dominan di Asia yang ditandai dengan kehadirannya di berbagai pasar utama Asia. Standard Chartered Bank menyediakan pelayanan jasa kustodian di 17 negara di kawasan Asia Pasifik seperti Australia, Bangladesh, Cina, Filipina, Hong Kong, Indonesia, India, Jepang, Korea Selatan, Malaysia, Selandia Baru, Singapura, Taiwan, Thailand, Srilanka dan Vietnam, 14 diantaranya merupakan pusat pelayanan (pusat operasional). Selain itu, saat ini, Standard Chartered Bank juga sudah menyediakan jasa kustodian ke 21 pasar di Afrika dan 10 pasar di Timur Tengah. Untuk kawasan Afrika, Standard Chartered telah hadir di Afrika Selatan, Botswana, Pantai Gading, Ghana, Kenya, Malawi, Mauritius, Namibia, Nigeria, Rwanda, Tanzania, Uganda, Zambia, dan Zimbabwe. Sedangkan untuk pasar Timur Tengah, Standard Chartered melayani pasar Arab Saudi, Bahrain, Kuwait, Mesir, Oman, Pakistan, Qatar dan Uni Emirat Arab.

Standard Chartered Securities Services merupakan Bank Kustodian pertama yang memperoleh ISO 9001-2000. Selain itu, selama tahun 2021, Standard Chartered Bank telah dianugerahi beberapa penghargaan oleh The Asset Triple A Asset Servicing, Institutional Investor and Insurance Awards 2021 sebagai berikut:

- Best Fund Administrator - Retail Funds - Highly Commended
- Best Sub-Custodian in Indonesia - Highly Commended

Standard Chartered Bank senantiasa melayani nasabah dengan keahlian dan pengetahuan dalam kustodian dan kliring yang meliputi setelmen, corporate action, penyimpanan, pelaporan, pengembalian pajak dan pelayanan-pelayanan lainnya.

Untuk informasi lebih lanjut mengenai Standard Chartered Bank, silahkan mengunjungi situs kami di www.sc.com/id.

4.3. Pihak Yang Terafiliasi Dengan Bank Kustodian

Pihak-pihak yang terafiliasi dengan Bank Kustodian di Indonesia adalah PT Solusi Cakra Indonesia (dalam likuidasi) dan PT Price Solutions Indonesia (dalam likuidasi).

BAB V
TUJUAN DAN KEBIJAKAN INVESTASI

5.1. Tujuan Investasi

Tujuan investasi GANESHA ABADI adalah menghasilkan tingkat pengembalian yang stabil dan optimal melalui investasi pada Efek Bersifat Utang, yang diterbitkan oleh Pemerintah Republik Indonesia dan korporasi yang berdomisili di Indonesia, dan investasi pada Efek bersifat ekuitas yang dicatatkan di Bursa Efek di Indonesia serta Efek Bersifat Utang yang dicatatkan di Bursa Efek luar negeri sesuai dengan peraturan perundang-undangan yang berlaku di Indonesia dengan tujuan untuk menambah tingkat pengembalian dan peragaman (diversifikasi) portofolio.

5.2. Pembatasan Investasi

GANESHA ABADI akan dikelola sesuai dengan POJK Tentang Reksa Dana Berbentuk Kontrak Investasi Kolektif yang mana dapat berubah sewaktu-waktu sesuai dengan kebijakan yang ditetapkan oleh Pemerintah di bidang Pasar Modal, maka dalam melaksanakan pengelolaan GANESHA ABADI, Manajer Investasi dilarang melakukan tindakan-tindakan antara lain sebagai berikut:

1. memiliki Efek yang diperdagangkan di Bursa Efek luar negeri yang informasinya tidak dapat diakses dari Indonesia melalui media masa atau fasilitas internet;
2. memiliki Efek yang diterbitkan oleh 1 (satu) perusahaan berbadan hukum Indonesia atau berbadan hukum asing yang diperdagangkan di Bursa Efek luar negeri lebih dari 5% (lima persen) dari modal disetor perusahaan dimaksud atau lebih dari 10% (sepuluh persen) dari Nilai Aktiva Bersih GANESHA ABADI pada setiap saat;
3. memiliki Efek Bersifat Ekuitas yang diterbitkan oleh perusahaan yang telah mencatatkan Efeknya pada Bursa Efek di Indonesia lebih dari 5% (lima persen) dari modal disetor perusahaan dimaksud;
4. memiliki Efek yang diterbitkan oleh 1 (satu) Pihak lebih dari 10% (sepuluh persen) dari Nilai Aktiva Bersih GANESHA ABADI pada setiap saat. Larangan ini tidak berlaku bagi:
 - a. Sertifikat Bank Indonesia
 - b. Efek yang diterbitkan dan/atau dijamin oleh Pemerintah Republik Indonesia; dan/atau
 - c. Efek yang diterbitkan oleh lembaga keuangan internasional dimana Pemerintah Republik Indonesia menjadi salah satu anggotanya
5. memiliki Efek derivatif:
 - a. yang ditransaksikan di luar Bursa Efek dengan 1 (satu) pihak Lembaga Jasa Keuangan sebagaimana dimaksud dalam Pasal 5 ayat (3) huruf a angka 2 POJK Tentang Reksa Dana Berbentuk Kontrak Investasi Kolektif dengan nilai eksposur lebih dari 10% (sepuluh persen) dari Nilai Aktiva Bersih GANESHA ABADI pada setiap saat; dan
 - b. dengan nilai eksposur global bersih lebih dari 20% (dua puluh persen) dari Nilai Aktiva Bersih GANESHA ABADI pada setiap saat.
6. memiliki Efek Beragun Aset yang ditawarkan melalui Penawaran Umum lebih dari 20% (dua puluh persen) dari Nilai Aktiva Bersih GANESHA ABADI pada setiap saat dengan ketentuan setiap seri Efek Beragun Aset tidak lebih dari 10% (sepuluh persen) dari Nilai Aktiva Bersih GANESHA ABADI pada setiap saat.
7. memiliki Efek Bersifat Utang, Efek Syariah berpendapatan tetap, Efek Beragun Aset, dan/atau Unit Penyertaan Dana Investasi Real Estat yang diterbitkan oleh 1 (satu) Pihak lebih dari 5% (lima persen) dari Nilai Aktiva Bersih GANESHA ABADI pada setiap saat atau secara keseluruhan lebih dari 15% (lima belas persen) dari Nilai Aktiva Bersih GANESHA ABADI pada setiap saat. Larangan ini tidak berlaku bagi Efek

Bersifat Utang dan/atau Efek Syariah berpendapatan tetap yang diterbitkan oleh Pemerintah Republik Indonesia dan/atau Pemerintah Daerah:

8. memiliki Unit Penyertaan suatu Dana Investasi Real Estat berbentuk Kontrak Investasi Kolektif yang ditawarkan melalui Penawaran Umum lebih dari 20% (dua puluh persen) dari Nilai Aktiva Bersih GANESHA ABADI pada setiap saat dengan ketentuan setiap Dana Investasi Real Estat tidak lebih dari 10% (sepuluh persen) dari Nilai Aktiva Bersih Reksa Dana pada setiap saat.
9. memiliki Unit Penyertaan Dana Investasi Real Estat berbentuk Kontrak Investasi Kolektif, jika Dana Investasi Real Estat berbentuk Kontrak Investasi Kolektif tersebut dan Reksa Dana berbentuk Kontrak Investasi Kolektif dikelola oleh Manajer Investasi yang sama;
10. memiliki Portofolio Efek berupa Efek yang diterbitkan oleh Pihak yang terafiliasi dengan Manajer Investasi lebih dari 20% (dua puluh persen) dari Nilai Aktiva Bersih GANESHA ABADI pada setiap saat, kecuali hubungan Afiliasi yang terjadi karena kepemilikan atau penyertaan modal Pemerintah Republik Indonesia;
11. memiliki Efek yang diterbitkan oleh Pemegang Unit Penyertaan dan/atau Pihak terafiliasi dari Pemegang Unit Penyertaan berdasarkan komitmen yang telah disepakati oleh Manajer Investasi dengan Pemegang Unit Penyertaan dan/atau Pihak terafiliasi dari Pemegang Unit Penyertaan;
12. membeli Efek dari calon atau Pemegang Unit Penyertaan dan/atau Pihak terafiliasi dari calon atau Pemegang Unit Penyertaan;
13. terlibat dalam kegiatan selain dari investasi, investasi kembali, atau perdagangan Efek;
14. terlibat dalam penjualan Efek yang belum dimiliki (*short sale*);
15. terlibat dalam transaksi marjin;
16. menerima pinjaman secara langsung termasuk melakukan penerbitan obligasi atau Efek Bersifat Utang lainnya, kecuali pinjaman jangka pendek dengan jangka waktu paling lama 1 (satu) bulan dalam rangka pemenuhan transaksi pembelian kembali dan/atau pelunasan paling banyak 10% (sepuluh persen) dari nilai portofolio GANESHA ABADI pada saat terjadinya pinjaman;
17. memberikan pinjaman secara langsung, kecuali pembelian obligasi, Efek Bersifat Utang lainnya, dan/atau penyimpanan dana di bank;
18. membeli Efek yang sedang ditawarkan dalam Penawaran Umum, jika Penjamin Emisi Efek dari Penawaran Umum tersebut adalah Perusahaan Efek yang merupakan Manajer Investasi itu sendiri atau Afiliasi dari Manajer Investasi tersebut, kecuali:
 - a. Efek Bersifat Utang yang ditawarkan mendapat peringkat layak investasi; dan/atau
 - b. terjadi kelebihan permintaan beli dari Efek yang ditawarkan;Larangan ini tidak berlaku jika hubungan Afiliasi tersebut terjadi karena kepemilikan atau penyertaan modal Pemerintah;
19. terlibat dalam transaksi bersama atau kontrak bagi hasil dengan Manajer Investasi atau Afiliasinya dari Manajer Investasi dimaksud;
20. membeli Efek Beragun Aset, jika:
 - a. Efek Beragun Aset tersebut dan Reksa Dana berbentuk Kontrak Investasi Kolektif dimaksud dikelola oleh Manajer Investasi yang sama; dan/atau;
 - b. Manajer Investasi Reksa Dana berbentuk Kontrak Investasi Kolektif terafiliasi dengan kreditur awal Efek Beragun Aset, kecuali hubungan Afiliasi tersebut terjadi karena kepemilikan atau penyertaan modal Pemerintah; danLarangan ini tidak berlaku jika hubungan Afiliasi tersebut terjadi karena kepemilikan atau penyertaan modal Pemerintah.

21. terlibat dalam transaksi penjualan Efek dengan janji membeli kembali dan pembelian Efek dengan janji menjual kembali.
22. membeli Efek yang diperdagangkan di Bursa Efek luar negeri yang informasinya dapat diakses melalui media massa atau fasilitas internet yang tersedia lebih dari 15% (lima belas persen) dari Nilai Aktiva Bersih GANESHA ABADI.

Pembatasan investasi tersebut di atas dapat berubah sewaktu-waktu sesuai perubahan atau penambahan atas peraturan atau adanya kebijakan yang ditetapkan oleh Pemerintah (termasuk OJK) berkaitan dengan pengelolaan Reksa Dana Berbentuk Kontrak Investasi Kolektif.

Dalam hal Manajer Investasi bermaksud membeli Efek yang diperdagangkan di Bursa Efek luar negeri, pelaksanaan pembelian Efek tersebut baru dapat dilaksanakan setelah tercapainya kesepakatan mengenai tata cara pembelian, penjualan, penyimpanan, pencatatan dan hal-hal lain sehubungan dengan pembelian Efek tersebut antara Manajer Investasi dan Bank Kustodian.

5.3. Kebijakan Investasi

Dengan memperhatikan perundangan yang berlaku dan ketentuan-ketentuan lain dalam Kontrak Investasi Kolektif, Manajer Investasi akan menginvestasikan dana GANESHA ABADI dengan target komposisi investasi sebagai berikut:

- minimum 80% (delapan puluh persen) dan maksimum 100% (seratus persen) pada Efek Bersifat Utang, yaitu Surat Utang Negara dan atau obligasi yang telah dijual dalam Penawaran Umum dan atau dicatatkan di Bursa Efek;
- minimum 0% (nol persen) dan maksimum 20% (dua puluh persen) pada Kas dan setara Kas dan atau Instrumen Pasar Uang yang mempunyai jatuh tempo kurang dari 1 (satu) tahun, yaitu antara lain Surat Utang Negara kurang dari 1 (satu) tahun, Sertifikat Bank Indonesia, Surat Berharga Negara, Deposito, Sertifikat Deposito, transaksi REPO dan surat utang lainnya yang mempunyai jatuh tempo kurang dari 1 (satu) tahun dan diterbitkan berdasarkan peraturan perundang-undangan yang berlaku di Indonesia;
- minimum 0% (nol persen) dan maksimum 10% (sepuluh persen) pada Efek bersifat ekuitas, yaitu saham yang telah dijual dalam Penawaran Umum dan atau dicatatkan di Bursa Efek.

GANESHA ABADI dapat mengadakan perjanjian pembelian kembali (REPO) sehubungan dengan penyelesaian transaksi Efek tersebut di atas.

GANESHA ABADI dapat melakukan investasi pada Efek Bersifat Utang yang telah dijual dalam Penawaran Umum dan atau dicatatkan di Bursa Efek Luar Negeri sesuai dengan peraturan perundang-undangan yang berlaku di Indonesia.

Manajer Investasi wajib mengelola portofolio GANESHA ABADI menurut kebijakan investasi yang dicantumkan dalam Kontrak Investasi Kolektif dan Prospektus serta memenuhi kebijakan investasi sebagaimana disebutkan dalam Pasal 5.1 di atas selambat-lambatnya dalam waktu 150 (seratus lima puluh) Hari Bursa sejak tanggal diperolehnya pernyataan Efektif atas GANESHA ABADI dari Otoritas Jasa Keuangan.

5.4 Alokasi Aset

1. Efek Bersifat Utang

- | | | |
|--------------------------------------|---|---|
| Surat Utang Negara dan/atau Obligasi | : | Minimum 80% (delapan puluh persen) dan maksimum 100% (seratus persen) dari Nilai Aktiva Bersih GANESHA ABADI. |
| Peringkat Kredit | : | Minimum kelas layak investasi (<i>investment grade</i>). |

Jangka Waktu	: Tanpa batas jangka waktu.
Denominasi	: Rupiah atau mata uang lainnya.
Maksimum Pembelian	: Efek yang diterbitkan oleh suatu perusahaan maksimum 10% (sepuluh persen) dari Nilai Aktiva Bersih GANESHA ABADI setiap saat, kecuali Sertifikat Bank Indonesia, Obligasi atau Surat Utang Negara (SUN) yang diterbitkan oleh Pemerintah Republik Indonesia.

2. Instrumen Pasar Uang

Instrumen Pasar Uang	: Minimum 0% (nol persen) dan maksimum 20% (dua puluh persen) pada kas dan setara Kas dan atau Instrumen Pasar Uang yang mempunyai jatuh tempo kurang dari 1 (satu) tahun yang diterbitkan oleh Pemerintah Republik Indonesia dan/atau badan hukum Indonesia.
Jangka Waktu	: Kurang dari 1 (satu) tahun.
Denominasi	: Rupiah atau mata uang lainnya.
Maksimum Pembelian	: 20% (dua puluh persen) dari Nilai Aktiva Bersih GANESHA ABADI setiap saat, kecuali Sertifikat Bank Indonesia, Obligasi atau Surat Utang Negara (SUN) yang diterbitkan oleh Pemerintah Republik Indonesia.

3. Efek Bersifat Ekuitas

Efek bersifat ekuitas	: Minimum 0% (nol persen) dan maksimum 10% (sepuluh persen) dari Nilai Aktiva Bersih GANESHA ABADI.
Instrumen	: Saham yang tercatat di Bursa Efek di Indonesia
Maksimum Pembelian	: Efek bersifat ekuitas yang diterbitkan oleh perusahaan yang telah mencatatkan Efeknya pada Bursa Efek di Indonesia maksimum 5% dari modal disetor Emiten, atau Efek yang diterbitkan oleh suatu perusahaan maksimum 10% dari Nilai Aktiva Bersih GANESHA ABADI setiap saat.

4. Efek Bersifat Utang Luar Negeri

Instrumen	: Efek Bersifat Utang yang dicatatkan di Bursa Efek di luar negeri yang informasinya dapat diakses melalui media massa atau fasilitas internet yang tersedia.
Maksimum Pembelian	: 15% (lima belas persen) dari Nilai Aktiva Bersih GANESHA ABADI setiap saat.
Denominasi	: Rupiah atau mata uang lainnya.

5.5. Proses Investasi

Dalam melakukan proses investasi dan pengambilan keputusan, Manajer Investasi melakukan pendekatan dari makro-ekonomi (*top-down approach*) maupun mikro-ekonomi (*bottom-up approach*) terhadap pengelolaan GANESHA ABADI. Hasil analisa ekonomi, analisa tenor serta analisa Efek yang diterapkan secara disiplin oleh Manajer Investasi diharapkan dapat menghasilkan suatu keputusan investasi yang memberikan hasil konsisten dengan tingkat pengembalian optimal.

5.6. Kebijakan Perputaran Portfolio

Pengelolaan GANESHA ABADI adalah pengelolaan investasi jangka menengah dan panjang dengan tetap menerapkan strategi pengelolaan portfolio yang dinamis. Pembelian dan penjualan Efek didasarkan pada suatu analisa ekonomi,

analisa tenor serta analisa Efek yang mengacu pada batasan investasi dan likuiditas portfolio, sehingga perputaran portfolio selalu dapat mengikuti batasan likuiditas sesuai dengan pergerakan pasar.

5.7. Tolok Ukur Kinerja

Tolok Ukur Kinerja GANESHA ABADI adalah pendapatan rata-rata hasil investasi pada deposito Bank Pemerintah untuk jangka waktu 6 (enam) bulan setelah dipotong pajak.

5.8 Kebijakan Pembagian Hasil Investasi

Setiap hasil investasi yang diperoleh GANESHA ABADI dari dana yang diinvestasikan (jika ada), akan dibukukan kembali ke dalam portofolio GANESHA ABADI sehingga akan meningkatkan Nilai Aktiva Bersihnya. Dengan tetap memperhatikan pencapaian tujuan investasi jangka panjang GANESHA ABADI Manajer Investasi memiliki kewenangan untuk membagikan atau tidak membagikan hasil investasi yang telah dibukukan kedalam GANESHA ABADI tersebut di atas, serta menentukan besarnya hasil investasi yang akan dibagikan kepada Pemegang Unit Penyertaan.

Selanjutnya setelah hasil investasi dibukukan maka untuk :

i. GANESHA ABADI Kelas G dan GANESHA ABADI Kelas I

-Pembagian hasil investasi (jika ada) pada GANESHA ABADI kelas G dan GANESHA ABADI kelas I dibagikan dalam bentuk tunai atau dapat dikonversikan menjadi Unit Penyertaan baru yang besarnya proporsional berdasarkan kepemilikan Unit Penyertaan dari setiap Pemegang Unit Penyertaan.

-Dalam hal Manajer Investasi tidak membagikan hasil investasi dalam bentuk tunai atau konversi menjadi Unit Penyertaan baru, Pemegang Unit Penyertaan yang membutuhkan uang tunai dapat menjual sebagai atau seluruh Unit Penyertaan GANESHA ABADI Kelas G dan GANESHA ABADI Kelas I yang dimilikinya sesuai dengan ketentuan yang berlaku.

-Apabila GANESHA ABADI kelas G dan GANESHA ABADI Kelas I melakukan pembagian hasil investasi, maka dapat menyebabkan Nilai Aktiva Bersih atau jumlah Unit Penyertaan GANESHA ABADI Kelas G dan GANESHA ABADI Kelas I terkoreksi

ii. GANESHA ABADI Kelas D

- Bagi Pemegang Unit Penyertaan GANESHA ABADI Kelas D yang mempunyai saldo kepemilikan Unit Penyertaan dengan kesetaraan nilai lebih dari Rp25.000.000,- (dua puluh lima juta Rupiah) pada tanggal eksekusi hasil investasi dengan tanggal Cum Date yang ditetapkan, Manajer Investasi dapat membagikan sebagian keuntungan yang diperoleh GANESHA ABADI Kelas D dalam bentuk tunai setiap 1 (satu) bulan sekali dengan tetap memperhatikan kinerja dari GANESHA ABADI Kelas D.

-Bagi Pemegang Unit Penyertaan GANESHA ABADI Kelas D yang mempunyai saldo kepemilikan Unit Penyertaan dengan kesetaraan nilai kurang dari Rp25.000.000,- (dua puluh lima juta Rupiah) pada tanggal eksekusi hasil investasi dengan tanggal Cum Date yang ditetapkan, Manajer Investasi dapat membagikan sebagian keuntungan yang diperoleh GANESHA ABADI Kelas D dalam bentuk Unit Penyertaan baru setiap 1 (satu) bulan sekali dengan tetap memperhatikan kinerja dari GANESHA ABADI Kelas D.

-Dalam pembagian hasil investasi tidak jaminan mengenai frekuensi pembagian hasil investasi tersebut baik dalam bentuk tunai atau konversi menjadi Unit Penyertaan baru. Pembagian hasil investasi akan sangat bergantung pada kinerja GANESHA ABADI Kelas D dan sepenuhnya merupakan keputusan Manajer Investasi.

-Dalam hal Manajer Investasi tidak membagikan hasil investasi dalam bentuk tunai atau konversi menjadi Unit Penyertaan baru, Pemegang Unit Penyertaan yang membutuhkan uang tunai dapat menjual sebagian atau seluruh Unit Penyertaan GANESHA ABADI Kelas D yang dimilikinya sesuai dengan ketentuan yang berlaku.

-Apabila GANESHA ABADI Kelas D melakukan pembagian hasil investasi baik dalam bentuk uang tunai atau konversi menjadi Unit Penyertaan baru, maka dapat menyebabkan Nilai Aktiva Bersih atau jumlah Unit Penyertaan GANESHA ABADI Kelas D terkoreksi.

BAB VI
METODE PENGHITUNGAN NILAI PASAR WAJAR DARI EFEK DALAM
PORTOFOLIO REKSA DANA GANESHA ABADI

Metode penghitungan Nilai Pasar Wajar Efek dalam portofolio GANESHA ABADI yang digunakan oleh Manajer Investasi adalah sesuai dengan Peraturan BAPEPAM dan LK No. IV.C.2, yang memuat antara lain ketentuan sebagai berikut:

1. Nilai Pasar Wajar dari Efek dalam portofolio Reksa Dana wajib ditentukan dan disampaikan oleh Manajer Investasi kepada Bank Kustodian paling lambat pada pukul 17.00 (tujuh belas) WIB setiap hari kerja, dengan ketentuan sebagai berikut:
 - a. Penghitungan Nilai Pasar Wajar dari Efek yang aktif diperdagangkan di Bursa Efek menggunakan informasi harga perdagangan terakhir Efek tersebut di Bursa Efek;
 - b. Penghitungan Nilai Pasar Wajar dari:
 - 1) Efek yang diperdagangkan di luar Bursa Efek (*over the counter*);
 - 2) Efek yang tidak aktif diperdagangkan di Bursa Efek;
 - 3) Efek yang diperdagangkan dalam denominasi mata uang asing;
 - 4) Instrumen pasar uang dalam negeri, sebagaimana dimaksud dalam Peraturan POJK Tentang Reksa Dana Berbentuk Kontrak Investasi Kolektif.;
 - 5) Efek lain yang transaksinya wajib dilaporkan kepada Penerima Laporan Transaksi Efek sebagaimana dimaksud dalam Peraturan Nomor X.M.3 tentang Penerimaan Laporan Transaksi Efek;
 - 6) Efek lain yang berdasarkan Keputusan OJK dapat menjadi Portofolio Efek Reksa Dana; dan/atau
 - 7) Efek dari perusahaan yang dinyatakan pailit atau kemungkinan besar akan pailit, atau gagal membayar pokok utang atau bunga dari Efek tersebut;menggunakan harga pasar wajar yang ditetapkan oleh Lembaga Penilaian Harga Efek ("LPHE") sebagai harga acuan bagi Manajer Investasi;
 - c. Dalam hal harga perdagangan terakhir Efek di Bursa Efek tidak mencerminkan Nilai Pasar Wajar pada saat itu, penghitungan Nilai Pasar Wajar dari Efek tersebut menggunakan harga pasar wajar yang ditetapkan oleh LPHE sebagai sebagai harga acuan bagi Manajer Investasi;
 - d. Dalam hal LPHE tidak mengeluarkan harga pasar wajar terhadap Efek sebagaimana dimaksud dalam huruf b butir 1) sampai dengan butir 6), dan angka 2 huruf c Peraturan BAPEPAM dan LK No. IV.C.2., Manajer Investasi wajib menentukan Nilai Pasar Wajar dari Efek dengan itikad baik dan penuh tanggung jawab berdasarkan metode yang menggunakan asas konservatif dan diterapkan secara konsisten, dengan mempertimbangkan antara lain:
 - 1) harga perdagangan sebelumnya;
 - 2) harga perbandingan Efek sejenis; dan/atau
 - 3) kondisi fundamental dari penerbit Efek;
 - e. Dalam hal LPHE tidak mengeluarkan harga pasar wajar terhadap Efek dari perusahaan yang dinyatakan pailit atau kemungkinan besar akan pailit, atau gagal membayar pokok utang atau bunga dari Efek tersebut, sebagaimana dimaksud dalam huruf b butir 7), Manajer Investasi wajib menghitung Nilai Pasar Wajar dari Efek dengan itikad baik dan penuh tanggung jawab berdasarkan metode yang menggunakan asas konservatif dan diterapkan secara konsisten dengan mempertimbangkan:
 - 1) Harga perdagangan terakhir Efek tersebut;
 - 2) Kecenderungan harga Efek tersebut;
 - 3) Tingkat bunga umum sejak perdagangan terakhir (jika berupa Efek Bersifat Utang);
 - 4) Informasi material yang diumumkan mengenai Efek tersebut sejak perdagangan terakhir;

- 5) Perkiraan rasio pendapatan harga (*price earning ratio*), dibandingkan dengan rasio pendapatan harga untuk Efek sejenis (jika berupa saham);
 - 6) Tingkat bunga pasar dari Efek sejenis pada saat tahun berjalan dengan peringkat kredit sejenis (jika berupa Efek Bersifat Utang); dan
 - 7) Harga pasar terakhir dari Efek yang mendasari (jika berupa derivatif atas Efek);
- f. Dalam hal Manajer Investasi menganggap bahwa harga pasar wajar yang ditetapkan LPHE tidak mencerminkan Nilai Pasar Wajar dari Efek dalam portofolio Reksa Dana yang wajib dibubarkan karena:
- 1) diperintahkan oleh OJK sesuai peraturan perundang-undangan di bidang Pasar Modal; dan/atau
 - 2) total Nilai Aktiva Bersih kurang dari Rp10.000.000.000,00 (sepuluh miliar rupiah) selama 120 (seratus dua puluh) Hari Bursa secara berturut-turut,
- Manajer Investasi dapat menghitung sendiri Nilai Pasar Wajar dari Efek tersebut dengan itikad baik dan penuh tanggung jawab berdasarkan metode yang menggunakan asas konservatif dan diterapkan secara konsisten;
- g. Nilai Pasar Wajar dari Efek dalam portofolio Reksa Dana yang diperdagangkan dalam denominasi mata uang yang berbeda dengan denominasi mata uang Reksa Dana tersebut, wajib dihitung dengan menggunakan kurs tengah Bank Indonesia;
2. Untuk melaksanakan ketentuan sebagaimana dimaksud dalam angka 1 huruf d dan huruf e di atas, Manajer Investasi wajib sekurang-kurangnya:
- 1) Memiliki prosedur operasi standar;
 - 2) Menggunakan dasar perhitungan yang dapat dipertanggungjawabkan berdasarkan metode yang menggunakan asas konservatif dan diterapkan secara konsisten;
 - 3) Membuat catatan dan/atau kertas kerja tentang tata cara perhitungan Nilai Pasar Wajar dari Efek yang mencakup antara lain faktor atau fakta yang menjadi pertimbangan; dan
 - 4) Menyimpan catatan tersebut di atas paling kurang 5 (lima) tahun;
3. Nilai Aktiva Bersih per saham atau Unit Penyertaan dihitung berdasarkan Nilai Aktiva Bersih pada akhir Hari Bursa yang bersangkutan, setelah penyelesaian pembukuan Reksa Dana dilaksanakan, tetapi tanpa memperhitungkan peningkatan atau penurunan kekayaan Reksa Dana karena permohonan pembelian dan/atau Pelunasan yang diterima oleh Bank Kustodian pada hari yang sama.

BAB VII
PERPAJAKAN

Berdasarkan Peraturan Perpajakan yang berlaku, penerapan Pajak Penghasilan (PPh) atas pendapatan Reksa Dana berbentuk Kontrak Investasi Kolektif, adalah sebagai berikut:

No	Uraian	Perlakuan Pajak	Dasar Hukum		
A.	Penghasilan Reksa Dana yang berasal dari	Bukan obyek PPh	Pasal 4 (3) huruf f angka 1 butir b) UU No 36 Tahun 2008 (UU PPh) sebagaimana yang telah diubah dengan Pasal 111 angka 2 (3) huruf f UU Nomor 11 tahun 2020 Tentang Cipta Kerja		
	a. Pembagian uang tunai (dividen)				
	b. Bunga/imbal hasil obligasi*			PPh final 5% Th. 2014-2020 10% Th. 2021	Pasal 4 (2) dan Pasal 17 (7) huruf a UU PPh dan Pasal 2 PP No. 91 Tahun 2021
	c. Capital gain Obligasi*			PPh final 5% Th. 2014-2020 10% Th. 2021	Pasal 4 (2) dan Pasal 17 (7) huruf f UU PPh dan Pasal 2 PP No. 91 Tahun 2021
	d. Bunga /imbal hasil Deposito dan Diskonto Sertifikat Bank Indonesia			PPh Final (20%)	Pasal 2 PP 131 tahun 2000 jo. Pasal 3 Keputusan Menteri Keuangan R.I. No. 51/KMK.04/2001
	e. Capital gain saham di Bursa			PPh Final (0.1%)	PP No. 41 Tahun 1994 jo. Pasal 1 PP No. 14 Tahun 1997
	f. Commercial Paper dan surat utang lainnya	PPh tarif umum	Pasal 4 (1) huruf f dan Pasal 23 UU PPh No. 36 tahun 2008		
B.	Bagian Laba termasuk pelunasan kembali (redemption) Unit Penyertaan yang diterima Pemegang Unit Penyertaan.	Bukan obyek PPh	Pasal 4 (3) huruf I UU PPh No. 36 tahun 2008		

* Merujuk pada:

- Pasal 4 ayat (3) huruf f angka 1 butir b) UU No 36 Tahun 2008 (UU PPh) tentang Pajak Penghasilan sebagaimana yang terakhir diubah dengan Pasal 111 UU No. 11 Tahun 2020 tentang Cipta Kerja ("Undang-Undang PPh"), dividen yang berasal dari dalam negeri yang diterima atau diperoleh Wajib Pajak badan dalam negeri dikecualikan dari objek pajak;
- Pasal 4 angka 2 PP No. 9 Tahun 2021 tentang Perlakuan Perpajakan Untuk Mendukung Kemudahan Berusaha mengenai perubahan PP No. 94 Tahun 2010 tentang Penghitungan Penghasilan Kena Pajak dan Pelunasan Pajak Penghasilan Dalam Tahun Berjalan:
 - Pasal 2A ayat (1) : pengecualian penghasilan berupa dividen dari objek Pajak Penghasilan sebagaimana dimaksud dalam Pasal 4 ayat (3) huruf f angka 1 butir b) Undang-Undang PPh berlaku untuk dividen yang diterima atau diperoleh oleh Wajib Pajak badan dalam negeri sejak diundangkannya Undang-Undang Nomor 11 Tahun 2020 tentang Cipta Kerja; dan
 - Pasal 2A ayat (5) : dividen yang berasal dari dalam negeri yang diterima atau diperoleh Wajib Pajak badan dalam negeri sebagaimana dimaksud dalam Pasal 4 ayat (3) huruf f angka 1 butir b) Undang-Undang PPh, tidak dipotong Pajak Penghasilan

****Sesuai dengan Peraturan Pemerintah R.I. ("PP") No. 91 Tahun 2021 ("PP No. 91 Tahun 2021"), besarnya Pajak Penghasilan (PPH) atas Bunga Obligasi yang diterima atau diperoleh Wajib Pajak dalam negeri dan bentuk usaha tetap termasuk wajib pajak badan adalah reksa dana dan kontrak investasi kolektif adalah sebesar 10% (sepuluh persen).**

Investor disarankan untuk berkonsultasi dengan penasihat perpajakan mengenai perlakuan pajak investasi sebelum membeli Unit Penyertaan. Pengenaan Pajak tersebut di atas didasarkan pada peraturan yang berlaku saat prospektus ini diterbitkan, yang mana dapat berubah sewaktu-waktu sesuai dengan kebijakan yang ditetapkan oleh Pemerintah di bidang Perpajakan.

Kondisi Penting Untuk Diperhatikan oleh calon Pemegang Unit Penyertaan:

Walaupun Manajer Investasi telah melakukan langkah-langkah yang dianggap perlu agar GANESHA ABADI sejalan dengan peraturan perpajakan yang berlaku dan memperoleh nasehat dari penasehat pajak, perubahan peraturan perpajakan dan atau interpretasi yang berbeda dari peraturan perpajakan yang berlaku dapat memberikan dampak material yang merugikan bagi GANESHA ABADI dan pendapatan Pemegang Unit Penyertaan setelah dikenakan pajak.

Dalam hal terdapat pajak yang harus dibayar oleh calon Pemegang Unit Penyertaan sesuai peraturan perundang-undangan di bidang perpajakan yang berlaku, pemberitahuan kepada calon Pemegang Unit Penyertaan tentang pajak yang harus dibayar tersebut akan dilakukan dengan mengirimkan surat tercatat kepada calon Pemegang Unit Penyertaan segera setelah Manajer Investasi mengetahui adanya pajak tersebut yang harus dibayar oleh calon Pemegang Unit Penyertaan.

BAB VIII

RISIKO INVESTASI

Risiko investasi dalam GANESHA ABADI dapat disebabkan oleh berbagai faktor antara lain:

1. Risiko Perubahan Kondisi Ekonomi dan Politik

Perubahan kondisi ekonomi global negeri sangat mempengaruhi kondisi perekonomian di Indonesia karena Indonesia menganut sistem perekonomian terbuka. Demikian pula halnya dengan perubahan kondisi dan stabilitas politik dalam negeri. Selain itu, perubahan kondisi ekonomi dan politik di Indonesia juga mempengaruhi kinerja perusahaan-perusahaan, baik yang tercatat pada Bursa Efek maupun perusahaan yang menerbitkan instrumen pasar uang, yang pada akhirnya mempengaruhi nilai Efek Bersifat Utang yang diterbitkan perusahaan tersebut.

2. Risiko Kredit

Efek Bersifat Utang yang diterbitkan oleh Emiten mempunyai risiko kredit, yaitu risiko yang berhubungan dengan kemampuan membayar dari emiten yang menerbitkan obligasi. Apabila emiten yang menerbitkan salah satu obligasi yang dimiliki oleh GANESHA ABADI tidak mampu melunasi pembayaran kupon atau bunga obligasinya, maka Nilai Aktiva Bersih GANESHA ABADI dapat berkurang.

3. Risiko Industri

Kinerja Emiten penerbit Efek, baik Efek bersifat ekuitas maupun Efek Bersifat Utang dipengaruhi oleh industri dimana Emiten tersebut beroperasi. Apabila kinerja suatu industri mengalami penurunan, maka Emiten-Emiten yang bergerak dalam industri yang sama akan mengalami penurunan kinerja, yang akhirnya akan berpengaruh negatif terhadap nilai Efek yang diterbitkan oleh Emiten-Emiten tersebut. Risiko industri dapat diminimalkan dengan melakukan diversifikasi investasi pada beberapa Efek yang diterbitkan oleh Emiten-Emiten yang bergerak di beberapa industri yang berbeda.

4. Risiko Pasar

Risiko pasar adalah risiko sistematis yang mempengaruhi nilai seluruh Efek yang berada dalam pasar yang sama. Risiko tersebut merupakan risiko yang harus ditanggung oleh investor yang telah melakukan diversifikasi portofolio yang optimal.

5. Risiko Pembubaran dan Likuidasi

GANESHA ABADI wajib dibubarkan, apabila terjadi salah satu dari hal-hal sebagai berikut:

- i. jika dalam jangka waktu 90 (sembilan puluh) Hari Bursa, GANESHA ABADI yang Pernyataan Pendaftarannya telah menjadi Efektif memiliki dana kelolaan kurang dari Rp10.000.000.000,- (sepuluh miliar Rupiah);
- ii. diperintahkan oleh OJK sesuai dengan peraturan perundang-undangan di bidang Pasar Modal;
- iii. total Nilai Aktiva Bersih GANESHA ABADI kurang dari Rp10.000.000.000,- (sepuluh miliar Rupiah) selama 120 (seratus dua puluh) Hari Bursa berturut-turut; dan/atau
- iv. Manajer Investasi dan Bank Kustodian telah sepakat untuk membubarkan GANESHA ABADI.

6. Risiko Likuiditas

Nilai portofolio GANESHA ABADI pada tanggal dilakukannya Penjualan Kembali dan likuidasi GANESHA ABADI dipengaruhi oleh likuiditas pasar Efek-Efek dalam portofolio GANESHA ABADI. Efek-Efek yang tidak likuid dapat memiliki Nilai Pasar Wajar yang lebih rendah dari pada nilai Efek-Efek tersebut.

7. Risiko Suku Bunga

Investasi obligasi pada Portofolio Efek GANESHA ABADI tergantung dari fluktuasi tingkat suku bunga dan harga dari obligasi tersebut dapat naik turun akibat fluktuasi ini.

8. Risiko Perubahan Peraturan Perpajakan

Sesuai peraturan perpajakan yang berlaku saat ini, kupon (bunga) obligasi dan diskonto (termasuk capital gain) dari hasil transaksi obligasi merupakan objek pajak dengan tarif pajak final. Tarif pajak final ditetapkan sebagai berikut:

- i. Periode tahun 2014 – 2020 tarif pajak 5%
- ii. Tahun 2021 – dan seterusnya tarif pajak 10%

Dalam hal peraturan Perpajakan tersebut di kemudian hari direvisi, seperti bila tarif pajak berubah tidak sesuai dengan ketentuan tersebut diatas, maka tujuan investasi dari GANESHA ABADI yang telah ditetapkan di depan sebelum GANESHA ABADI diluncurkan dapat menjadi tidak terpenuhi karena kondisi, perkiraan dan informasi yang digunakan Manajer Investasi saat menyusun tujuan investasi GANESHA ABADI dan membuat Prospektus ini tidak berlaku (tidak relevan) lagi. Apabila resiko ini terjadi, maka pada kondisi ini GANESHA ABADI dapat dibubarkan

9. Risiko Perubahan Peraturan Lainnya

Perubahan peraturan khususnya namun tidak terbatas pada peraturan perpajakan dapat mempengaruhi Kinerja GANESHA ABADI.

Dalam hal terjadinya salah satu risiko seperti tersebut di atas, termasuk juga bila GANESHA ABADI dibatalkan peluncurannya atau dibubarkan, yang menyebabkan Pemegang Unit Penyertaan mengalami kerugian materiil atas investasinya pada GANESHA ABADI, maka Manajer Investasi, Bank Kustodian dan Agen Penjual Efek Reksa Dana dibebaskan dari tanggung jawab dan tidak dapat dituntut atas kerugian tersebut, selama Manajer Investasi, Bank Kustodian dan Agen Penjual Efek Reksa Dana telah berusaha dengan kehati-hatian yang wajar dan itikad baik dalam melaksanakan tugas dan kewajibannya menurut peraturan perundang-undangan yang berlaku.

BAB IX
IMBALAN JASA DAN ALOKASI BIAYA

9.1. Rincian biaya yang menjadi beban Reksa Dana GANESHA ABADI adalah sebagai berikut:

- Imbalan jasa pengelolaan Manajer Investasi pada GANESHA ABADI sebesar maksimum 2% (empat persen) per tahun ditambah dengan Pajak Pertambahan Nilai (PPN) yang berlaku di Indonesia dihitung secara harian dari Nilai Aktiva Bersih GANESHA ABADI berdasarkan 365 (tiga ratus enam puluh lima) hari per tahun atau 366 (tiga ratus enam puluh enam) hari pertahun untuk tahun kabisat dan dibayarkan setiap bulan;
- Imbalan jasa Bank Kustodian sebesar maksimum 0,25% (nol koma dua puluh lima persen) per tahun dihitung secara harian dari Nilai Aktiva Bersih GANESHA ABADI berdasarkan 365 (tiga ratus enam puluh lima) hari per tahun atau 366 (tiga ratus enam puluh enam) hari per tahun untuk tahun kabisat dan dibayarkan setiap bulan;
- Biaya transaksi Efek termasuk pajak yang berkenaan dengan transaksi yang bersangkutan;
- Biaya registrasi Efek;
- Biaya pencetakan dan distribusi pembaruan Prospektus termasuk laporan keuangan tahunan kepada Pemegang UnitPenyertaan setelah GANESHA ABADI dinyatakan Efektif oleh OJK ;
- Biaya pemasangan berita/pemberitahuan di surat kabar mengenai rencana perubahan Kontrak Investasi Kolektif dan/atau Prospektus (jika ada) dan biaya perubahan Kontrak Investasi Kolektif setelah Reksa Dana GANESHA ABADI dinyatakan Efektif oleh OJK (jika ada);
- Biaya perubahan Kontrak Investasi Kolektif, dan biaya pembaruan Prospektus dan pendistribusiannya setelah suatu GANESHA ABADI dinyatakan Efektif oleh Otoritas Jasa Keuangan (jika ada);
- Biaya yang dikeluarkan sehubungan dengan pengajuan tuntutan kerugian atas kelalaian lembaga yang melakukan penyelesaian transaksi atas transisi GANESHA ABADI, apabila penunjukan lembaga tersebut diwajibkan oleh peraturan perundang-undangan yang berlaku di Negara Republik Indonesia;
- Biaya jasa auditor yang memeriksa Laporan Keuangan Tahunan setelah Pernyataan Pendaftaran GANESHA ABADI menjadi Efektif;
- Pengeluaran biaya pajak berkenaan dengan pembayaran imbalan jasa dan biaya-biaya di atas;
- Biaya pencetakan dan distribusi laporan-laporan yang merupakan hak Pemegang Unit Penyertaan sebagaimana dimaksud dalam Peraturan BAPEPAM Nomor X.D.1, yang merupakan Lampiran Keputusan Ketua Badan Pengawas Pasar Modal Nomor: Kep-06/PM/2004, tanggal 09-02-2004 (sembilan Pebruari dua ribu empat) tentang Laporan Reksa Dana ("Peraturan Badan Pengawas Pasar Modal Nomor X.D.1") ke Pemegang Unit Penyertaan setelah GANESHA ABADI dinyatakan Efektif oleh OJK;
- Biaya asuransi Portfolio GANESHA ABADI (jika ada);
- Biaya lain di mana GANESHA ABADI adalah pihak yang memperoleh manfaat, dan;
- Biaya-biaya dan pengeluaran berkenaan dengan penggunaan sistem pengelolaan investasi terpadu (S-Invest) sebagaimana ditetapkan oleh penyedia sistem pengelolaan investasi terpadu (S-Invest) dari waktu ke waktu menjadi beban GANESHA ABADI. Setiap Kelas Unit Penyertaan dapat menanggung biaya yang secara spesifik timbul dan/atau memberikan manfaat hanya kepada kelas Unit Penyertaan tersebut yang akan didistribusikan secara spesifik pada masing-masing Kelas Unit Penyertaan, dimana biaya-biaya tersebut dapat menjadi pengurang Nilai Aktiva Bersih Kelas Unit Penyertaan yang bersangkutan yaitu dalam hal ini biaya imbalan jasa Manajer Investasi dan pengeluaran pajak (jika ada) sebagaimana dimaksud Bab IX angka 9.1. butir (i) dan (x) di atas. Untuk biaya yang timbul dan memberikan manfaat kepada GANESHA ABADI secara menyeluruh dan satu kesatuan, maka biaya --- tersebut akan diproporsikan ke masing-masing Kelas Unit Penyertaan secara proporsional.

9.2. Biaya yang menjadi beban Manajer Investasi adalah sebagai berikut:

- Biaya persiapan pembentukan GANESHA ABADI yaitu biaya pembuatan Kontrak Investasi Kolektif, Prospektus awal dan penerbitan dokumen-dokumen yang diperlukan termasuk imbalan jasa Akuntan, Konsultan Hukum, Notaris dan konsultan lainnya (jika ada);
- Biaya administrasi pengelolaan portofolio GANESHA ABADI yaitu biaya telepon, Faksimile, dan fotokopi;
- Biaya pemasaran termasuk biaya pencetakan brosur dan biaya promosi serta iklan GANESHA ABADI;
- Biaya pencetakan dan distribusi formulir profil pemodal, formulir pemesanan pembelian Unit Penyertaan, formulir Penjualan Kembali, formulir pengalihan, formulir Pembelian Berkala, formulir perubahan Pembelian Berkala, dan prospektus pertama kali;
- Biaya pengumuman di surat kabar harian berbahasa Indonesia yang berperedaran nasional mengenai laporan penghimpunan dana kelolaan GANESHA ABADI paling lambat 30 (tiga puluh) Hari Kerja setelah Pernyataan Pendaftaran GANESHA ABADI menjadi Efektif;
- Biaya pembubaran dan likuidasi GANESHA ABADI termasuk biaya Konsultan Hukum, Akuntan, Konsultan Pajak dan beban biaya lain kepada pihak ketiga;
- Biaya yang dikeluarkan sehubungan dengan pengajuan tuntutan kerugian atas kelalaian lembaga yang melakukan penyelesaian transaksi atas transisi GANESHA ABADI, apabila penunjukan lembaga tersebut merupakan permintaan atau perintah Manajer Investasi.

9.3. Biaya yang menjadi beban Pemegang Unit Penyertaan adalah sebagai berikut:

- Biaya penjualan (*subscription fee*) yang dikenakan pada saat calon Pemegang Unit Penyertaan melakukan pembelian GANESHA ABADI sebesar maksimum 1,5 % (satu koma lima persen) ditambah dengan Pajak Pertambahan Nilai (PPN) yang berlaku di Indonesia dari Nilai Aktiva Bersih atas jumlah Unit Penyertaan yang dibeli oleh pemodal yang harus dibayar atau dilunasi pada saat mengajukan formulir pemesanan pembelian Unit Penyertaan kepada Manajer Investasi. Apabila penjualan Unit Penyertaan dilakukan melalui Agen Penjual Efek Reksa Dana maka biaya penjualan Unit Penyertaan yang dikenakan kepada Pemegang Unit Penyertaan adalah maksimum sebesar 0.5 % (nol koma lima persen) ditambah dengan Pajak Pertambahan Nilai (PPN) yang berlaku di Indonesia dari nilai penjualan Unit Penyertaan;
- Biaya pembelian kembali (*redemption fee*) yang dikenakan pada saat Pemegang Unit Penyertaan menjual kembali Unit Penyertaan GANESHA ABADI yang dimilikinya adalah sebesar maksimum 1% (satu persen) ditambah dengan Pajak Pertambahan Nilai (PPN) yang berlaku di Indonesia dari nilai pembelian kembali Unit Penyertaan. Apabila penjualan kembali Unit Penyertaan dilakukan melalui Bank Distributor maka biaya penjualan kembali yang dikenakan kepada Pemegang Unit Penyertaan adalah sebesar 0% (nol persen) untuk kepemilikan Unit Penyertaan diatas 1 (satu) bulan dan dikenakan biaya penjualan kembali maksimum sebesar 1% (satu persen) ditambah dengan Pajak Pertambahan Nilai (PPN) yang berlaku di Indonesia untuk kepemilikan Unit Penyertaan di bawah atau sama dengan 1 (satu) bulan;
- GANESHA ABADI akan membebaskan biaya pengalihan investasi (*switching fee*) sebesar maksimum 2 % (dua persen) ditambah dengan Pajak Pertambahan Nilai (PPN) yang berlaku di Indonesia setiap transaksi yang dihitung dari nilai transaksi Pengalihan Unit Penyertaan yang dikenakan pada saat Pemegang Unit Penyertaan melakukan pengalihan Unit pada saat Pemegang Unit Penyertaan mengalihkan investasinya antara Reksa Dana yang yang dikelola Manajer Investasi pada Bank Kustodian yang sama dan/atau Bank Kustodian lainnya, tetapi tidak membebaskan biaya pengalihan investasi (*switching fee*) pada saat Pemegang Unit Penyertaan mengalihkan investasinya antar kelas GANESHA ABADI;
- Biaya bank atas transfer atau pemindahbukuan ke rekening Pemegang Unit Penyertaan sehubungan dengan pembelian Unit Penyertaan oleh Pemegang Unit Penyertaan, pengembalian sisa uang pembelian Unit Penyertaan

yang ditolak, hasil pencairan seluruh Unit Penyertaan dalam hal kepemilikan Unit Penyertaan di bawah saldo minimum, pembubaran dan pembayaran hasil Penjualan Kembali Unit Penyertaan (jika ada);

- Pajak-pajak berkenaan dengan Pemegang Unit Penyertaan (jika ada).
- Biaya atas permintaan penerbitan surat atau bukti konfirmasi transaksi Unit Penyertaan bila terjadi penjualan, pembelian kembali, atau pengalihan Unit Penyertaan serta laporan bulanan kepemilikan Unit Penyertaan ke Pemegang Unit Penyertaan setelah GANESHA ABADI dinyatakan efektif oleh Otoritas Jasa Keuangan (jika ada), dalam hal Pemegang Unit Penyertaan meminta penyampaian Laporan Bulanan dan Surat Konfirmasi Transaksi Unit Penyertaan secara tercetak.

9.4. Biaya Konsultan Hukum, Notaris dan/atau Akuntan Publik setelah GANESHA ABADI dinyatakan Efektif oleh OJK menjadi beban Manajer Investasi, Bank Kustodian, dan/atau GANESHA ABADI sesuai dengan pihak yang memperoleh manfaat atau yang melakukan kesalahan sehingga diperlukan jasa profesi dimaksud.

BAB X

HAK-HAK PEMEGANG UNIT PENYERTAAN

Setiap Pemegang Unit Penyertaan GANESHA ABADI mempunyai hak-hak seperti di bawah ini:

- a. Hak untuk memperoleh pembagian hasil investasi (jika ada) sesuai dengan Kebijakan Pembagian Hasil Investasi GANESHA ABADI;
- b. Hak untuk menjual kembali sebagian atau seluruh Unit Penyertaan GANESHA ABADI kepada Manajer Investasi;
- c. Hak untuk memperoleh hasil pencairan Unit Penyertaan akibat kurang dari saldo minimum kepemilikan Unit Penyertaan;
- d. Hak untuk mendapatkan bukti penyertaan dalam GANESHA ABADI yaitu Surat Konfirmasi Kepemilikan Unit Penyertaan GANESHA ABADI;
- e. Hak untuk memperoleh informasi mengenai Nilai Aktiva Bersih harian per Unit Penyertaan dan kinerja dari Reksa Dana GANESHA ABADI;
- f. Hak untuk mendapatkan laporan bulanan GANESHA ABADI, yang memuat informasi antara lain, penjualan kembali Unit Penyertaan, jumlah Unit Penyertaan yang dimiliki Pemegang Unit Penyertaan, Nilai Aktiva Bersih setiap Unit Penyertaan dan saldo kepemilikan Unit Penyertaan oleh Pemegang Unit Penyertaan;
- g. Hak untuk memperoleh laporan-laporan sebagaimana dimaksud dalam peraturan perundang-undangan di sektor Pasar Modal yang mengatur mengenai laporan Reksa Dana;
- h. Hak untuk memperoleh bagian atas hasil likuidasi secara proposional dengan kepemilikan Unit Penyertaan dalam hal GANESHA ABADI dibubarkan dan dilikuidasi;
- i. Hak untuk memperoleh laporan keuangan GANESHA ABADI secara periodik; dan
- j. Hak untuk mengalihkan sebagian atau seluruh investasinya dalam Unit Penyertaan GANESHA ABADI ke Unit Penyertaan Reksa Dana lainnya yang memiliki fasilitas pengalihan investasi, yang berada di bawah kewenangan Manajer Investasi sesuai dengan syarat dan ketentuan Kontrak.

BAB XI
PENDAPAT AKUNTAN TENTANG LAPORAN KEUANGAN

Reksa Dana Ganesha Abadi

Laporan keuangan
tanggal 31 Desember 2022
dan untuk tahun yang berakhir pada tanggal tersebut
beserta laporan auditor independen/

*Financial statements
as of December 31, 2022
and for the year then ended
with independent auditors' report*

**DAFTAR ISI/
CONTENTS**

	Halaman/ Page	
Surat Pernyataan Manajer Investasi		<i>Investment Manager Statement Letter</i>
Surat Pernyataan Bank Kustodian		<i>Custodian Bank Statement Letter</i>
Laporan Auditor Independen		<i>Independent Auditors' Report</i>
Laporan Keuangan		<i>Financial Statements</i>
Laporan Posisi Keuangan	1-2	<i>Statements of Financial Position</i>
Laporan Laba Rugi dan Penghasilan Komprehensif Lain	3	<i>Statements of Profit or Loss and Other Comprehensive Income</i>
Laporan Perubahan Aset Bersih	4	<i>Statements of Changes in Net Assets</i>
Laporan Arus Kas	5	<i>Statements of Cash Flows</i>
Catatan atas Laporan Keuangan	6-55	<i>Notes to the Financial Statements</i>

**SURAT PERNYATAAN
MANAJER INVESTASI
TANGGUNG JAWAB ATAS
LAPORAN KEUANGAN
TANGGAL 31 DESEMBER 2022
DAN UNTUK TAHUN YANG BERAKHIR
PADA TANGGAL TERSEBUT**

REKSA DANA GANESHA ABADI

**INVESTMENT MANAGER
STATEMENT LETTER
REGARDING THE RESPONSIBILITY
FOR THE FINANCIAL STATEMENTS
AS OF DECEMBER 31, 2022
AND FOR THE YEAR
THEN ENDED**

REKSA DANA GANESHA ABADI

Kami yang bertanda tangan di bawah ini:

The Undersigned:

Manajer Investasi/Investment Manager

Nama/ Name	:	Danica Adhitama
Alamat Kantor/ Office Address	:	Graha CIMB Niaga 21st Floor Jl. Jend. Sudirman Kav.58, Jakarta 12190
Nomor Telepon/ Telephone Number	:	(021) 2505277
Jabatan/ Title	:	Direktur/ Director

Menyatakan bahwa:

Declare that:

- | | |
|---|--|
| 1. Manajer Investasi bertanggung jawab atas penyusunan dan penyajian laporan keuangan REKSA DANA GANESHA ABADI ("Reksa Dana") sesuai dengan tugas dan tanggung jawab sebagai Manajer Investasi sebagaimana tercantum dalam Kontrak Investasi Kolektif Reksa Dana serta menurut peraturan dan perundangan yang berlaku. | 1. <i>Investment Manager are responsible for the preparation and presentation of the financial statements of REKSA DANA GANESHA ABADI ("the Mutual Fund") in accordance with each party's duties and responsibilities as Investment Manager pursuant to the Collective Investment Contract of the Fund and the prevailing laws and regulations:</i> |
| 2. Laporan keuangan Reksa Dana telah disusun dan disajikan sesuai dengan Standar Akuntansi Keuangan di Indonesia. | 2. <i>The financial statements of the Mutual Fund have been prepared and presented in accordance with Indonesian Financial Accounting Standards.</i> |
| 3.a. Semua informasi dalam laporan keuangan Reksa Dana telah dimuat secara lengkap dan benar. | 3.a. <i>All information has been fully and correctly disclosed in the financial statements of the Mutual Fund.</i> |
| b. Laporan keuangan Reksa Dana tidak mengandung informasi atau fakta material yang tidak benar, dan tidak menghilangkan informasi atau fakta material. | b. <i>The financial statements of the Mutual Fund do not contain false material information or fact, nor do they omit material information or fact.</i> |

4. Bertanggung jawab atas sistem pengendalian intern Reksa Dana. 4. *Responsible for the Mutual Fund's internal control system.*

Jakarta, 13 Februari 2023/*February 13, 2023*
atas nama dan mewakili Manajer Investasi
on behalf of Investment Manager
PT Bahana TCW Investment Management



Danica Adhitama
Direktur/*Director*

**SURAT PERNYATAAN BANK KUSTODIAN
TENTANG TANGGUNG JAWAB
ATAS LAPORAN KEUANGAN
TANGGAL 31 DESEMBER 2022 DAN
UNTUK TAHUN YANG BERAKHIR PADA
TANGGAL TERSEBUT**

REKSA DANA GANESHA ABADI

Yang bertanda tangan di bawah ini:

Nama : Koslina
Alamat Kantor : Menara Standard Chartered,
Jl. Prof. Dr. Satrio No. 164
Jakarta 12930
Nomor telepon : +6221 255 50222
Jabatan : Head of Financing and Securities
Services, Financial Markets

Bertindak berdasarkan *Power of Attorney* tertanggal 20 April 2021 dengan demikian sah mewakili **STANDARD CHARTERED BANK**, Cabang Jakarta, menyatakan bahwa:

1. Sesuai dengan surat edaran BAPEPAM & LK No: SE-02/BL/2011 kepada seluruh Direksi Manajer Investasi dan Bank Kustodian Produk Investasi berbasis KIK tertanggal 30 Maret 2011 dan Surat Otoritas Jasa Keuangan No.S-469/D.04/2013 tanggal 24 Desember 2013 perihal Laporan Keuangan Tahunan Produk Investasi berbentuk Kontrak Investasi Kolektif (KIK), **STANDARD CHARTERED BANK**, Cabang Jakarta, Kantor Cabang suatu bank yang didirikan berdasarkan hukum Negara Kerajaan Inggris ("**Bank Kustodian**"), dalam kepastiannya sebagai bank kustodian dari **REKSA DANA GANESHA ABADI** ("**Reksa Dana**") bertanggung jawab terhadap penyusunan dan penyajian Laporan Keuangan Reksa Dana.
2. Laporan Keuangan Reksa Dana telah disusun dan disajikan sesuai dengan Standar Akuntansi Keuangan di Indonesia.

**THE CUSTODIAN BANK'S STATEMENT
REGARDING THE RESPONSIBILITY
FOR THE FINANCIAL STATEMENTS
AS OF DECEMBER 31,2022
AND FOR THE YEAR
THEN ENDED**

REKSA DANA GANESHA ABADI

The undersigned:

Name : Koslina
Office Address : Menara Standard Chartered,
Jl. Prof. Dr. Satrio No. 164
Jakarta 12930
Phone Number : +6221 255 50222
Title : Head of Financing and Securities
Services, Financial Markets

*Act based on Power Attorney dated 20 April 2021 therefore validly acting for and on behalf of **STANDARD CHARTERED BANK**, Jakarta Branch, declare that:*

1. Pursuant to the Circular Letter of Bapepam & LK No: SE-02/BL/2011 addressed to all Directors of Investment Managers and Custodian Banks of Investment Product under the CIC dated 30 March 2011 and the Financial Services Authority Letter No. S-469/D.04/2013 dated 24th December 2013 regarding the Annual Financial Statements of Investment Products in form of Collective Investment Contract (CIC), **STANDARD CHARTERED BANK**, Jakarta Branch, the Branch Office of the company established under the laws of England (the "**Custodian Bank**"), in its capacity as the custodian bank of **REKSA DANA GANESHA ABADI** (the "**Fund**") is responsible for the preparation and presentation of the Financial Statements of the Fund.
2. These financial statements of the Fund have been prepared and presented in accordance with Indonesian Financial Accounting Standards.



3. Bank Kustodian hanya bertanggungjawab atas Laporan Keuangan Reksa Dana ini sejauh kewajiban dan tanggungjawabnya sebagai Bank Kustodian Reksa Dana seperti ditentukan dalam KIK.
4. Dengan memperhatikan alinea tersebut di atas, Bank Kustodian menegaskan bahwa:
- a. Semua informasi yang diketahuinya dalam kapasitasnya sebagai Bank Kustodian Reksa Dana telah diberitahukan sepenuhnya dan dengan benar dalam Laporan Keuangan Tahunan Reksa Dana; dan
- b. Laporan Keuangan Reksa Dana, berdasarkan pengetahuan terbaik Bank Kustodian, tidak berisi informasi atau fakta yang material yang salah, dan tidak menghilangkan informasi atau fakta yang material yang akan atau harus diketahuinya dalam kapasitasnya sebagai Bank Kustodian Reksa Dana.
5. Bank Kustodian memberlakukan prosedur pengendalian internal kontrol dalam mengadministrasikan Reksa Dana, sesuai dengan kewajiban dan tanggung jawabnya seperti yang ditentukan dalam KIK.
3. *The Custodian Bank is only responsible for these Financial Statements of the Fund to the extent of its obligations and responsibilities as a Custodian Bank of the Fund as set out in the CIC.*
4. *Subject to the foregoing paragraphs, the Custodian Bank confirms that:*
- a. *All information which is known to it in its capacity as Custodian Bank of the Fund has been fully and correctly disclosed in these Annual Financial Statement of the Fund; and*
- b. *These Financial Statements of the Fund, do not to the best of its knowledge, contain false material information or facts, nor do they omit material information or facts which would or should be known to it in its capacity as Custodian Bank of the Fund.*
5. *The Custodian Bank applies its internal control procedures in administering the Fund, in accordance with its obligations and responsibilities set out in the CIC.*

Jakarta, 13 Februari 2023/February 13, 2023

Untuk dan atas nama Bank Kustodian
For and on behalf of Custodian Bank



Koslina



Head of Financing and Securities Services,
Financial Markets

Paul Hadiwinata, Hidajat, Arsono, Retno, Palilingan & Rekan



Registered Public Accountants
Decree of the Finance Minister of the Republic of Indonesia No. 855/KM.1/2017

No. : 00150/2.1133/AU.1/09/0305-1/1/II/2023

LAPORAN AUDITOR INDEPENDEN

INDEPENDENT AUDITOR'S REPORT

Pemegang Unit Penyertaan, Manajer Investasi dan
Bank Kustodian
Reksa Dana Ganesha Abadi

*The Unit Holders, Investment Manager and
Custodian Bank
Reksa Dana Ganesha Abadi*

Opini

Kami telah mengaudit laporan keuangan Reksa Dana Ganesha Abadi ("Reksa Dana"), yang terdiri dari laporan posisi keuangan tanggal 31 Desember 2022, serta laporan laba rugi dan penghasilan komprehensif lain, laporan perubahan aset bersih, dan laporan arus kas untuk tahun yang berakhir pada tanggal tersebut, serta catatan atas laporan keuangan, termasuk ikhtisar kebijakan akuntansi signifikan.

Menurut opini kami, laporan keuangan terlampir menyajikan secara wajar, dalam semua hal yang material, posisi keuangan Reksa Dana tanggal 31 Desember 2022, serta kinerja keuangan dan arus kasnya untuk tahun yang berakhir pada tanggal tersebut, sesuai dengan Standar Akuntansi Keuangan di Indonesia.

Basis Opini

Kami melaksanakan audit kami berdasarkan Standar Audit yang ditetapkan oleh Institut Akuntan Publik Indonesia. Tanggung jawab kami menurut standar tersebut diuraikan lebih lanjut dalam paragraf Tanggung Jawab Auditor terhadap Audit atas Laporan Keuangan pada laporan kami. Kami independen terhadap Reksa Dana berdasarkan ketentuan etika yang relevan dalam audit kami atas laporan keuangan di Indonesia, dan kami telah memenuhi tanggung jawab etika lainnya berdasarkan ketentuan tersebut. Kami yakin bahwa bukti audit yang telah kami peroleh adalah cukup dan tepat untuk menyediakan suatu basis bagi opini audit kami.

Opinion

We have audited the financial statements of Reksa Dana Ganesha Abadi ("the Mutual Fund"), which comprise the statement of financial position as at December 31, 2022, and the statement of profit or loss and other comprehensive income, statement of changes in net asset and statement of cash flows for the year then ended, and notes to the financial statements, including a summary of significant accounting policies.

In our opinion, the accompanying financial statements present fairly, in all material respects, the financial position of the Mutual Fund as at December 31, 2022, and its financial performance and its cash flows for the period then ended, in accordance with Indonesian Financial Accounting Standards.

Basis for Opinion

We conducted our audit in accordance with Standards on Auditing established by the Indonesian Institute of Certified Public Accountants. Our responsibilities under those standards are further described in the Auditor's Responsibilities for the Audit of the Financial Statements paragraph of our report. We are independent of the Mutual Fund in accordance with the ethical requirements that are relevant to our audit of the financial statements in Indonesia, and we have fulfilled our other ethical responsibilities in accordance with these requirements. We believe that the audit evidence we have obtained is sufficient and appropriate to provide a basis for our opinion.

UOB Plaza 42nd & 30th Floor • Jl. MH. Thamrin Lot 8-10 • Central Jakarta 10230 Indonesia
Tel +62 21 29932121 (Hunting), +62 21 3144003 • Email: jkt-office@pkfhadiwinata.com • www.pkfhadiwinata.com

Paul Hadiwinata, Hidajat, Arsono, Retno, Palilingan & Rekan is a member firm of the PKF International Limited family of legally independent firms and does not accept any responsibility or liability for the actions or inactions of any individual member or correspondent firm or firms.

Paul Hadiwinata, Hidajat, Arsono, Retno, Palilingan & Rekan



Registered Public Accountants
Decree of the Finance Minister of the Republic of Indonesia No. 855/KM.1/2017

Tanggung Jawab Manajer Investasi dan Bank Kustodian dan Pihak yang Bertanggung Jawab atas Tata Kelola terhadap Laporan Keuangan

Manajer Investasi dan Bank Kustodian bertanggung jawab atas penyusunan dan penyajian wajar laporan keuangan tersebut sesuai dengan Standar Akuntansi Keuangan di Indonesia, dan atas pengendalian internal yang dianggap perlu oleh Manajer Investasi dan Bank Kustodian untuk memungkinkan penyusunan laporan keuangan yang bebas dari kesalahan penyajian material, baik yang disebabkan oleh kecurangan maupun kesalahan.

Dalam penyusunan laporan keuangan, Manajer Investasi dan Bank Kustodian bertanggung jawab untuk menilai kemampuan Reksa Dana dalam mempertahankan kelangsungan usahanya, mengungkapkan, sesuai dengan kondisinya, hal-hal yang berkaitan dengan kelangsungan usaha, dan menggunakan basis akuntansi kelangsungan usaha, kecuali Manajer Investasi dan Bank Kustodian memiliki intensi untuk melikuidasi Reksa Dana atau menghentikan operasi, atau tidak memiliki alternatif yang realistis selain melaksanakannya.

Pihak yang bertanggung jawab atas tata kelola bertanggung jawab untuk mengawasi proses pelaporan keuangan Reksa Dana.

Tanggung Jawab Auditor terhadap Audit atas Laporan Keuangan

Tujuan kami adalah untuk memperoleh keyakinan memadai tentang apakah laporan keuangan secara keseluruhan bebas dari kesalahan penyajian material, baik yang disebabkan oleh kecurangan maupun kesalahan, dan untuk menerbitkan laporan auditor yang mencakup opini kami. Keyakinan memadai merupakan suatu tingkat keyakinan tinggi, namun bukan merupakan suatu jaminan bahwa audit yang dilaksanakan berdasarkan Standar Audit akan selalu mendeteksi kesalahan penyajian material ketika hal tersebut ada. Kesalahan penyajian dapat disebabkan oleh kecurangan maupun kesalahan dan dianggap material jika, baik secara individual maupun secara agregat, dapat diekspektasikan secara wajar akan memengaruhi keputusan ekonomi yang diambil oleh pengguna berdasarkan laporan keuangan tersebut.

Responsibilities of Investment Manager and Custodian Bank and Those Charged with Governance for the Financial Statements

Investment Manager and Custodian Bank are responsible for the preparation and fair presentation of the financial statements in accordance with Indonesian Financial Accounting Standards, and for such internal control as investment manager and custodian bank determines are necessary to enable the preparation of financial statements that are free from material misstatement, whether due to fraud or error.

In preparing the financial statements, investment manager and custodian bank are responsible for assessing the Mutual Fund's ability to continue as a going concern, disclosing, as applicable, matters related to going concern and using the going concern basis of accounting unless investment manager and custodian bank either intends to liquidate the Mutual Fund or to cease operations, or has no realistic alternative but to do so.

Those charged with governance are responsible for overseeing the Mutual Fund's financial reporting process.

Auditor's Responsibilities for the Audit of the Financial Statements

Our objectives are to obtain reasonable assurance about whether the financial statements as a whole are free from material misstatement, whether due to fraud or error, and to issue an auditor's report that includes our opinion. Reasonable assurance is a high level of assurance, but is not a guarantee that an audit conducted in accordance with Standards on Auditing will always detect a material misstatement when it exists. Misstatements can arise from fraud or error and are considered material if, individually or in the aggregate, they could reasonably be expected to influence the economic decisions of users taken on the basis of these financial statements.

Paul Hadiwinata, Hidajat, Arsono, Retno, Palilingan & Rekan



Registered Public Accountants
Decree of the Finance Minister of the Republic of Indonesia No. 855/KM.1/2017

Sebagai bagian dari suatu audit berdasarkan Standar Audit, kami menerapkan pertimbangan profesional dan mempertahankan skeptisisme profesional selama audit. Kami juga:

- Mengidentifikasi dan menilai risiko kesalahan penyajian material dalam laporan keuangan, baik yang disebabkan oleh kecurangan maupun kesalahan, mendesain dan melaksanakan prosedur audit yang responsif terhadap risiko tersebut, serta memperoleh bukti audit yang cukup dan tepat untuk menyediakan basis bagi opini kami. Risiko tidak terdeteksinya kesalahan penyajian material yang disebabkan oleh kecurangan lebih tinggi dari yang disebabkan oleh kesalahan, karena kecurangan dapat melibatkan kolusi, pemalsuan, penghilangan secara sengaja, pernyataan salah, atau pengabaian pengendalian internal.
- Memperoleh suatu pemahaman tentang pengendalian internal yang relevan dengan audit untuk mendesain prosedur audit yang tepat sesuai dengan kondisinya, tetapi bukan untuk tujuan menyatakan opini atas keefektifitasan pengendalian internal Reksa Dana.
- Mengevaluasi ketepatan kebijakan akuntansi yang digunakan serta kewajaran estimasi akuntansi dan pengungkapan terkait yang dibuat oleh Manajer Investasi dan Bank Kustodian.
- Menyimpulkan ketepatan penggunaan basis akuntansi kelangsungan usaha oleh Manajer Investasi dan Bank Kustodian dan, berdasarkan bukti audit yang diperoleh, apakah terdapat suatu ketidakpastian material yang terkait dengan peristiwa atau kondisi yang dapat menyebabkan keraguan signifikan atas kemampuan Reksa Dana untuk mempertahankan kelangsungan usahanya. Ketika kami menyimpulkan bahwa terdapat suatu ketidakpastian material, kami diharuskan untuk menarik perhatian dalam laporan auditor kami ke pengungkapan terkait dalam laporan keuangan atau, jika pengungkapan tersebut tidak memadai, harus menentukan apakah perlu untuk memodifikasi opini kami. Kesimpulan kami didasarkan pada bukti audit yang diperoleh hingga tanggal laporan auditor kami. Namun, peristiwa atau kondisi masa depan dapat menyebabkan Reksa Dana tidak dapat mempertahankan kelangsungan usaha.

As part of an audit in accordance with Standards on Auditing, we exercise professional judgment and maintain professional skepticism throughout the audit. We also:

- *Identify and assess the risks of material misstatement of the financial statements, whether due to fraud or error, design and perform audit procedures responsive to those risks, and obtain audit evidence that is sufficient and appropriate to provide a basis for our opinion. The risk of not detecting a material misstatement resulting from fraud is higher than for one resulting from error, as fraud may involve collusion, forgery, intentional omissions, misrepresentations, or the override of internal control.*
- *Obtain an understanding of internal control relevant to the audit in order to design audit procedures that are appropriate in the circumstances, but not for the purpose of expressing an opinion on the effectiveness of the Company's internal control.*
- *Evaluate the appropriateness of accounting policies used and the reasonableness of accounting estimates and related disclosures made by management.*
- *Conclude on the appropriateness of management's use of the going concern basis of accounting and, based on the audit evidence obtained, whether a material uncertainty exists related to events or conditions that may cast significant doubt on the Company's ability to continue as a going concern. If we conclude that a material uncertainty exists, we are required to draw attention in our auditor's report to the related disclosures in the financial statements or, if such disclosures are inadequate, to modify our opinion. Our conclusions are based on the audit evidence obtained up to the date of our auditor's report. However, future events or conditions may cause the Company to cease to continue as a going concern.*

Paul Hadiwinata, Hidajat, Arsono, Retno, Palilingan & Rekan



Registered Public Accountants

Decree of the Finance Minister of the Republic of Indonesia No. 855/KM.1/2017

- Mengevaluasi penyajian, struktur, dan isi laporan keuangan secara keseluruhan, termasuk pengungkapannya, dan apakah laporan keuangan mencerminkan transaksi dan peristiwa yang mendasarinya dengan suatu cara yang mencapai penyajian wajar.
- *Evaluate the overall presentation, structure and content of the financial statements, including the disclosures, and whether the financial statements represent the underlying transactions and events in a manner that achieves fair presentation.*

Kami mengomunikasikan kepada pihak yang bertanggung jawab atas tata kelola mengenai, antara lain, ruang lingkup dan saat yang direncanakan atas audit, serta temuan audit signifikan, termasuk setiap defisiensi signifikan dalam pengendalian internal yang teridentifikasi oleh kami selama audit.

We communicate with those charged with governance regarding, among other matters, the planned scope and timing of the audit and significant audit findings, including any significant deficiencies in internal control that we identify during our audit.

Paul Hadiwinata, Hidajat, Arsono, Retno, Palilingan & Rekan



Santoso Chandra, S.E., M.M., Ak., CPA, CA
Registrasi Akuntan Publik/ *Public Accountant Registration* No. AP.0305

13 Februari 2023/ *February 13, 2023*

(Dalam Rupiah, kecuali dinyatakan lain)

(Stated in Rupiah, unless otherwise stated)

ASET	2022	Catatan/ Notes	2021	ASSETS
Portofolio efek				<i>Investment portfolios</i>
Efek bersifat utang (harga perolehan Rp 355.198.690.884 pada tahun 2022 dan Rp 175.775.692.152 pada tahun 2021)	354.293.261.370	2c,2d,3,10	176.097.967.231	<i>Debt instruments (cost of Rp 355,198,690,884 in 2022 and Rp 175,775,692,152 in 2021)</i>
Sukuk (harga perolehan Rp 47.144.420.000 pada tahun 2022 dan Rp 17.860.400.000 pada tahun 2021)	47.517.203.664	2c,2d,3,10	17.922.061.180	<i>Sukuk (cost of is Rp 47,144,420,000 in 2022 and Rp 17,860,400,000 in 2021)</i>
Instrumen pasar uang	26.000.000.000	2c,2d,3	18.700.000.000	<i>Money market instrument</i>
Total portofolio efek	427.810.465.034		212.720.028.411	Total investment portfolios
Kas	1.254.849.690	2d,4	406.456.293	<i>Cash</i>
Piutang bunga dan piutang bagi hasil	5.235.286.046	2d,2e,5	3.760.821.624	<i>Interest and profit sharing receivables</i>
Piutang pemesanan unit penyertaan	566.856	2d,6	-	<i>Receivable on subscription</i>
Aset lain-lain	10.495.533	2f,11a	47.470.533	<i>Other asset</i>
TOTAL ASET	434.311.663.159		216.934.776.861	TOTAL ASSETS
LIABILITAS				LIABILITIES
Uang muka diterima atas pemesanan unit penyertaan	11.000	2d,7	197.541.267	<i>Advances for investment units subscription</i>
Liabilitas atas pembelian kembali unit penyertaan	2.507.062	2d,8	-	<i>Redemption of investments unit payable</i>
Beban akrual	1.101.147.166	2d,2e,9	452.210.457	<i>Accrued expenses</i>
TOTAL LIABILITAS	1.103.665.228		649.751.724	TOTAL LIABILITIES

Catatan atas laporan keuangan terlampir merupakan bagian yang tidak terpisahkan dari laporan keuangan secara keseluruhan.

The accompanying notes to these financial statements form an integral part of these financial statements as a whole.

(Dalam Rupiah, kecuali dinyatakan lain)

(Stated in Rupiah, unless otherwise stated)

	<u>2022</u>	<u>Catatan/ Notes</u>	<u>2021</u>	
NILAI ASET BERSIH				NET ASSETS VALUE
Total kenaikan Nilai Aset Bersih	433.207.997.931		216.285.025.137	Total increase Net Assets Value
TOTAL NILAI ASET BERSIH	<u>433.207.997.931</u>		<u>216.285.025.137</u>	TOTAL NET ASSETS VALUE
JUMLAH UNIT PENYERTAAN BEREDAR	360.642.348,4403	12	141.867.757,0275	TOTAL OUTSTANDING INVESTMENT UNITS
NILAI ASET BERSIH PER UNIT PENYERTAAN				NET ASSETS VALUE PER INVESTMENT UNIT
KELAS G	<u>4.066,53</u>		<u>3.934,64</u>	CLASS G
KELAS D	<u>985,81</u>		<u>991,37</u>	CLASS D
KELAS I	<u>1.014,34</u>		<u>-</u>	CLASS I

Catatan atas laporan keuangan terlampir merupakan bagian yang tidak terpisahkan dari laporan keuangan secara keseluruhan.

The accompanying notes to these financial statements form an integral part of these financial statements as a whole.

REKSA DANA GANESHA ABADI
LAPORAN LABA RUGI DAN PENGHASILAN
KOMPREHENSIF LAIN

Untuk tahun yang berakhir pada tanggal
 31 Desember 2022

REKSA DANA GANESHA ABADI
STATEMENTS OF PROFIT OR LOSS AND
OTHER COMPREHENSIVE INCOME

For the year ended
 December 31, 2022

(Dalam Rupiah, kecuali dinyatakan lain)

(Stated in Rupiah, unless otherwise stated)

	<u>2022</u>	<u>Catatan/ Notes</u>	<u>2021</u>	
PENDAPATAN				INCOME
Pendapatan Investasi				<i>Investment Income</i>
Pendapatan bunga	25.241.228.868	2e,13	13.208.974.567	<i>Interest income</i>
Kerugian investasi yang telah direalisasi	(4.198.543.100)	2d,2e	(253.282.763)	<i>Realized losses on investments</i>
Kerugian investasi yang belum direalisasi	(916.582.108)	2d,2e	(2.174.695.726)	<i>Unrealized losses on investments</i>
TOTAL PENDAPATAN	<u>20.126.103.660</u>		<u>10.780.996.078</u>	TOTAL INCOME
BEBAN				EXPENSES
Beban Investasi				<i>Investment Expenses</i>
Beban pengelolaan investasi	(6.942.718.215)	2e,14,17	(3.651.438.232)	<i>Investment management fees</i>
Beban kustodian	(867.903.853)	2e,15	(456.429.779)	<i>Custodian fees</i>
Beban lain-lain	(2.483.932.493)	2e,16	(1.352.742.991)	<i>Other expenses</i>
TOTAL BEBAN	<u>(10.294.554.561)</u>		<u>(5.460.611.002)</u>	TOTAL EXPENSES
LABA SEBELUM PAJAK	<u>9.831.549.099</u>		<u>5.320.385.076</u>	PROFIT BEFORE TAX
BEBAN PAJAK PENGHASILAN	(49.563.900)	2f,11b	(80.623.648)	INCOME TAX EXPENSE
LABA TAHUN BERJALAN	<u>9.781.985.199</u>		<u>5.239.761.428</u>	PROFIT CURRENT YEAR
PENGHASILAN KOMPREHENSIF LAIN TAHUN BERJALAN SETELAH PAJAK	<u>-</u>		<u>-</u>	OTHER COMPREHENSIVE INCOME CURRENT YEAR AFTER TAX
PENGHASILAN KOMPREHENSIF TAHUN BERJALAN	<u>9.781.985.199</u>		<u>5.239.761.428</u>	COMPREHENSIVE INCOME CURRENT YEAR

Catatan atas laporan keuangan terlampir merupakan bagian yang tidak terpisahkan dari laporan keuangan secara keseluruhan.

The accompanying notes to these financial statements form an integral part of these financial statements as a whole.

REKSA DANA GANESHA ABADI
LAPORAN PERUBAHAN ASET BERSIH
Untuk tahun yang berakhir pada tanggal
31 Desember 2022

REKSA DANA GANESHA ABADI
STATEMENTS OF CHANGES IN NET ASSETS
For the year ended
December 31, 2022

(Dalam Rupiah, kecuali dinyatakan lain)

(Stated in Rupiah, unless otherwise stated)

	Transaksi dengan Pemegang Unit Penyertaan/ Transaction with Unit Holders	Total Kenaikan Nilai Aset Bersih/ Total Increase in Net Assets Value	Total Nilai Aset Bersih/ Total Net Assets Value	
Saldo per 1 Januari 2021	<u>(54.528.397.064)</u>	<u>162.339.086.764</u>	<u>107.810.689.700</u>	Amount as of January 1, 2021
Perubahan aset bersih pada tahun 2021				Changes in net assets in 2021
Penghasilan komprehensif tahun berjalan	-	5.239.761.428	5.239.761.428	<i>Comprehensive income current year</i>
Transaksi dengan pemegang unit penyertaan				<i>Transaction with unit holders</i>
Distribusi unit penyertaan	(2.544.336.080)	-	(2.544.336.080)	<i>Distributed to unit holders</i>
Penjualan unit penyertaan	167.499.821.877	-	167.499.821.877	<i>Subscription for investment units</i>
Pembelian kembali unit penyertaan	(61.720.911.788)	-	(61.720.911.788)	<i>Redemption of investment units</i>
Saldo per 31 Desember 2021	<u>48.706.176.945</u>	<u>167.578.848.192</u>	<u>216.285.025.137</u>	Amount as of December 31, 2021
Perubahan aset bersih pada tahun 2022				Changes in net assets in 2022
Penghasilan komprehensif tahun berjalan	-	9.781.985.199	9.781.985.199	<i>Comprehensive income current year</i>
Transaksi dengan pemegang unit penyertaan				<i>Transaction with unit holders</i>
Distribusi unit penyertaan	(8.675.793.150)	-	(8.675.793.150)	<i>Distributed to unit holders</i>
Penjualan unit penyertaan	722.678.842.537	-	722.678.842.537	<i>Subscription for investment units</i>
Pembelian kembali unit penyertaan	(506.862.061.792)	-	(506.862.061.792)	<i>Redemption of investment units</i>
Saldo per 31 Desember 2022	<u>255.847.164.540</u>	<u>177.360.833.391</u>	<u>433.207.997.931</u>	Amount as of December 31, 2022

Catatan atas laporan keuangan terlampir merupakan bagian yang tidak terpisahkan dari laporan keuangan secara keseluruhan.

The accompanying notes to these financial statements form an integral part of these financial statements as a whole.

REKSA DANA GANESHA ABADI
LAPORAN ARUS KAS
 Untuk tahun yang berakhir pada tanggal
 31 Desember 2022

REKSA DANA GANESHA ABADI
STATEMENTS OF CASH FLOWS
 For the year ended
 December 31, 2022

(Dalam Rupiah, kecuali dinyatakan lain)

(Stated in Rupiah, unless otherwise stated)

	<u>2022</u>	<u>2021</u>	
Arus kas dari aktivitas operasi			Cash flows from operating activities
Pembelian efek bersifat utang dan sukuk	(458.486.767.331)	(192.781.911.400)	Purchases of debt instruments and sukuk
Penjualan efek bersifat utang dan sukuk	245.581.205.500	101.988.774.000	Proceeds from sale of debt instrument and sukuk
Penerimaan bunga efek bersifat utang dan bagi hasil sukuk	23.314.448.262	11.165.119.672	Receipts of interest on debt instrument and profit sharing on sukuk
Penerimaan bunga deposito berjangka	452.316.184	72.203.998	Receipts of interest on time deposit
Pembayaran jasa pengelolaan investasi	(6.528.248.084)	(3.467.681.182)	Payments of investment management fees
Pembayaran jasa kustodian	(816.075.408)	(433.460.148)	Payments of custodian fees
Pembayaran beban lain-lain	(2.301.294.359)	(1.363.336.978)	Payments of other expenses
Pembayaran pajak kini (capital gain)	(12.588.901)	(94.617.693)	Payments of current tax (capital gain)
Kas bersih yang digunakan untuk aktivitas operasi	<u>(198.797.004.137)</u>	<u>(84.914.909.731)</u>	Net cash used in operating activities
Arus kas dari aktivitas pendanaan			Cash flows from financing activities
Penjualan unit penyertaan	722.480.745.415	167.696.863.144	Proceeds from subscription for investment units
Pembelian kembali unit Penyertaan	(506.859.554.731)	(61.721.981.282)	Payments on redemption of investment units
Pembagian pendapatan yang didistribusikan	(8.675.793.150)	(2.544.336.080)	Distributed income
Kas bersih yang dihasilkan dari aktivitas pendanaan	<u>206.945.397.534</u>	<u>103.430.545.782</u>	Net cash provided by financing activities
Kenaikan kas dan setara kas	8.148.393.397	18.515.636.051	Increase on cash and cash equivalent
Kas dan setara kas pada awal tahun	19.106.456.293	590.820.242	Cash and cash equivalent at the beginning of the year
Kas dan setara kas pada akhir tahun	<u>27.254.849.690</u>	<u>19.106.456.293</u>	Cash and cash equivalent at the end of the year
Kas dan setara kas terdiri atas:			Cash and cash equivalent is consist of:
Kas	1.254.849.690	406.456.293	Cash
Deposito berjangka	26.000.000.000	18.700.000.000	Time deposits
Total kas dan setara kas	<u>27.254.849.690</u>	<u>19.106.456.293</u>	Total cash and cash equivalent

Catatan atas laporan keuangan terlampir merupakan bagian yang tidak terpisahkan dari laporan keuangan secara keseluruhan.

The accompanying notes to these financial statements form an integral part of these financial statements as a whole.

(Dalam Rupiah, kecuali dinyatakan lain)

(Stated in Rupiah, unless otherwise stated)

1. UMUM

Reksa Dana Ganesha Abadi ("Reksa Dana") adalah Reksa Dana bersifat terbuka berbentuk Kontrak Investasi Kolektif yang dibentuk berdasarkan Undang-Undang No. 8 Tahun 1995 tentang Pasar Modal dan Surat Keputusan Ketua Badan Pengawas Pasar Modal dan Lembaga Keuangan No. KEP-22/PM/1996 tanggal 17 Januari 1996 yang telah diubah beberapa kali, terakhir dengan Peraturan Otoritas Jasa Keuangan No. 2/POJK.04/2020 tanggal 9 Januari 2020 tentang perubahan atas Peraturan Otoritas Jasa Keuangan No. 23/POJK.04/2016 tanggal 19 Juni 2016 tentang Reksa Dana berbentuk Kontrak Investasi Kolektif.

Kontrak Investasi Kolektif Reksa Dana antara PT Bahana TCW Investment Management sebagai Manajer Investasi dan Standard Chartered Bank, cabang Jakarta, sebagai Bank Kustodian dituangkan dalam akta No. 39 tanggal 23 April 2004 yang dibuat dihadapan Ny. Poerbaningsih Adi Warsito, S.H., notaris di Jakarta. Kontrak Investasi Kolektif Reksa Dana diubah melalui Addendum No 48 tanggal 24 Agustus 2007 dan Addendum I No. 46 tanggal 19 Desember 2008 di depan notaris yang sama.

Kontrak Investasi Kolektif Reksa Dana kembali dirubah dengan Addendum II No. 209 tanggal 24 Agustus 2009 dan Addendum III No. 117 tanggal 19 Februari 2013 dihadapan Arry Supratno, S.H., notaris di Jakarta, dan Addendum IV No. 41 tanggal 7 Desember 2015 di hadapan Arry Supratno, S.H., notaris di Jakarta. Perubahan-perubahan tersebut adalah mengenai penyesuaian kontrak investasi kolektif Reksa Dana terhadap Peraturan Regulator Pasar Modal yang berlaku dan perubahan kebijakan investasi serta imbalan jasa.

Kontrak Investasi Kolektif Reksa Dana kembali diubah dengan Addendum V No. 32 tanggal 20 Oktober 2017 yang dibuat dihadapan Dini Lastari Siburian, S.H., notaris di Jakarta. Addendum dibuat untuk menyempurnakan dan/atau menambah dan/atau merubah pasal dan/atau klausul sebelumnya.

1. GENERAL

Reksa Dana Ganesha Abadi ("the Mutual Fund") is an open-ended Mutual Fund in the form of a Collective Investment Contract established under the framework of the Capital Market Law No. 8/1995 concerning chairman of Capital Market and Financial Institution Supervisory Agency Decree No. KEP-22/PM/1996 dated January 17, 1996, which have been amended several times, the latest by the Financial Services Authority Decree No. 2/POJK.04/2020 dated January 9, 2020 of Amendments to the Financial Services Authority Regulations No. 23/POJK.04/2016 dated June 19, 2016 of the Mutual Fund in the form of Collective Investment Contract.

The Mutual Fund's Collective Investment Contract between PT Bahana TCW Investment Management as Investment Manager and Standard Chartered Bank, branch Jakarta, as Custodian Bank, was stated in deed No. 39 dated April 23, 2004 of Ny. Poerbaningsih Adi Warsito, S.H., notary in Jakarta. The Collective Investment Contract has been amended through Addendum No. 48 dated August 24, 2007 and Addendum I No. 46 dated December 19, 2008 in front of the same notary.

The Mutual Fund's Collective Investment Contract amended with Addendum II No. 209 dated August 24, 2009 and Addendum III No. 117 dated February 19, 2013 in front of Arry Supratno, S.H., notary in Jakarta, and Addendum IV No. 41 dated December 7, 2015 in front of Arry Supratno, S.H., notary in Jakarta. Those changes are the collective investment contract adaptation Mutual Funds Regulatory Capital Market Regulators and investment policy changes as well as fee for services.

The Mutual Fund's Collective Investment Contract amended with Addendum V No. 32 dated October 20, 2017 of Dini Lastari Siburian, S.H., notary in Jakarta. The addendum was made to perfect and/or add and/or amend previous articles and/or clauses.

**REKSA DANA GANESHA ABADI
CATATAN ATAS LAPORAN KEUANGAN
(Lanjutan)**

Untuk tahun yang berakhir pada tanggal
31 Desember 2022

**REKSA DANA GANESHA ABADI
NOTES TO THE FINANCIAL STATEMENTS
(Continued)**

For the year ended
December 31, 2022

(Dalam Rupiah, kecuali dinyatakan lain)

(Stated in Rupiah, unless otherwise stated)

1. UMUM (Lanjutan)

Kontrak Investasi Kolektif Reksa Dana kembali dirubah dengan addendum VI No. 40 tanggal 22 Oktober 2020 dihadapan Dini Lastari Siburian, S.H., notaris di Jakarta. Perubahan-perubahan tersebut adalah mengenai perubahan dan penambahan yang berkaitan dengan penambahan fitur *multishare class*.

Kontrak Investasi Kolektif Reksa Dana kembali dirubah dengan addendum VII No. 14 tanggal 9 Februari 2022 dan terakhir dirubah dengan addendum VIII No. 24 tanggal 13 Juli 2022 dihadapan Dini Lastari Siburian, S.H., notaris di Jakarta. Perubahan-perubahan tersebut adalah mengenai perubahan dan/atau penambahan terkait fitur *mutlিশare class* yakni kelas I (Institusi).

PT Bahana TCW Investment Management sebagai Manajer Investasi didukung oleh tenaga profesional yang terdiri dari Komite Investasi dan Tim Pengelola Investasi.

Komite Investasi akan mengarahkan dan mengawasi Tim Pengelola Investasi dalam menjalankan kebijakan dan strategi investasi sehari-hari sesuai dengan tujuan investasi. Komite Investasi terdiri dari:

Ketua : Doni Firdaus
Anggota : Budi Hikmat

Tujuan investasi Reksa Dana adalah untuk menghasilkan tingkat pengembalian yang stabil dan optimal melalui investasi pada Efek bersifat utang yang diterbitkan oleh Pemerintah Republik Indonesia dan korporasi yang berdomisili di Indonesia, dan investasi pada Efek bersifat ekuitas yang dicatatkan di Bursa Efek di Indonesia serta Efek bersifat utang yang dicatatkan di Bursa Efek luar negeri sesuai dengan peraturan perundang-undangan yang berlaku di Indonesia dengan tujuan untuk menambah tingkat pengembalian dan peragaman (diversifikasi) portofolio.

1. GENERAL (Continued)

The Mutual Fund Collective Investment Contract was again amended with addendum VI No.40 on October 22, 2020 in front of Dini Lastari Siburian, S.H., notary in Jakarta. These changes are regarding changes and additions related to the addition of the multishare class feature.

The Mutual Fund Collective Investment Contract was again amended with addendum VII No.14 on February 9, 2022 and the latest with addendum VIII No.24 on July 13, 2022 in front of Dini Lastari Siburian, S.H., notary in Jakarta. These changes are regarding changes and/or additions related to the mutlিশare class feature, namely class I (Institution).

PT Bahana TCW Investment Management as Investment Manager support by professional team which consist of Investment Committee and Investment Management Team.

Investment Committee will direct and control the Investment Management Team to implement policies and daily investment strategy in accordance with investment's objective. Investment Committee consist of:

*Chairman : Doni Firdaus
Members : Budi Hikmat*

The investment's objective of the Mutual Fund is to generate optimal and stabil returns through investment in debt securities issued by the Government of the Republic of Indonesia and corporations domiciled in Indonesia, and investments in equity securities listed on stock exchanges in Indonesia as well as debt securities listed on overseas stock exchange accordance with the laws and regulations applicable in Indonesia with the aim to increase the rate of return and diversification (diversified) portfolio.

**REKSA DANA GANESHA ABADI
CATATAN ATAS LAPORAN KEUANGAN
(Lanjutan)**

Untuk tahun yang berakhir pada tanggal
31 Desember 2022

**REKSA DANA GANESHA ABADI
NOTES TO THE FINANCIAL STATEMENTS
(Continued)**

For the year ended
December 31, 2022

(Dalam Rupiah, kecuali dinyatakan lain)

(Stated in Rupiah, unless otherwise stated)

1. UMUM (Lanjutan)

Sesuai dengan tujuan investasinya, Manajer Investasi akan menginvestasikan Reksa Dana dengan target komposisi investasi sebagai berikut:

- Minimum 80% (delapan puluh persen) dan maksimum 100% (seratus persen) pada Efek bersifat utang, yaitu Surat Utang Negara dan atau obligasi yang telah dijual dalam Penawaran Umum dan atau dicatatkan di Bursa Efek.
- Minimum 0% (nol persen) dan maksimum 20% (dua puluh persen) pada kas dan setara kas dan atau instrumen pasar uang yang mempunyai jatuh tempo kurang dari 1 (satu) tahun, yaitu antara lain Surat Utang Berharga kurang dari 1 (satu) tahun, Sertifikat Bank Indonesia, Surat Berharga Negara, Deposito, Sertifikat Deposito, transaksi REPO dan surat utang lainnya yang mempunyai jatuh tempo kurang dari 1 (satu) tahun dan diterbitkan berdasarkan peraturan perundang-undangan yang berlaku di Indonesia.
- Minimum 0% (nol persen) dan maksimum 10% (sepuluh persen) pada Efek bersifat ekuitas, yaitu saham yang telah dijual dalam Penawaran Umum dan atau dicatatkan di Bursa Efek.

Reksa Dana telah memperoleh pernyataan efektif berdasarkan Surat Keputusan Ketua Badan Pengawas Pasar Modal dan Lembaga Keuangan No. S-1261/PM/2004 pada tanggal 11 Mei 2004.

Jumlah Unit Penyertaan yang ditawarkan oleh Reksa Dana sesuai dengan Kontrak Investasi Kolektif atas unit penyertaan Reksa Dana secara terus menerus sesuai dengan Kontrak Investasi Kolektif adalah 3.000.000.000 (tiga miliar) Unit Penyertaan dengan Nilai Aset Bersih awal sebesar Rp 1.000/Unit Penyertaan.

Unit Penyertaan Reksa Dana dibagi dalam dua kelas, yang secara administratif mempunyai fitur, antara lain:

1. GENERAL (Continued)

In relation to Mutual Fund's investment objective, Investment Manager will invest the Mutual Fund with the following investment composition target:

- *Minimum of 80% (eighty percent) and a maximum of 100% (one hundred percent) in debt instruments that are sold through public offering and/or traded on the Stock Exchange either domestic or foreign that are included in the investment grade category.*
- *Minimum 0% (zero percent) and maximum 20% (twenty percent) in cash and cash equivalents and or money market instruments that have a maturity of less than 1 (one) year, namely, Securities less than 1 (one) year, Bank Indonesia Certificates, Government Securities, Time Deposits, Certificates of Deposit, REPO transactions and other debt securities that have a maturity of less than 1 (one) year and are issued based on applicable laws and regulations in Indonesia.*
- *Minimum of 0% (zero percent) and a maximum of 10% (ten percent) in equity securities, shares that has been sold in a public offering and/or listed in the stock exchange.*

The Mutual Fund obtained a statement of effectivity of its operation from the Chairman of Capital Market and Financial Institution Supervisory Agency based on his Decision Letter No. S-1261/PM/2004 dated May 11, 2004.

The number of Investment Units to be continuously offered in accordance with the Collective Investment Contract will be up to 3,000,000,000 (three billion) Investment Units in the offering period with the initial Net Asset Value of Rp 1,000/Investment Units.

The Mutual Fund investment units is dividen into two classes, which administratively have features, among others:

REKSA DANA GANESHA ABADI
CATATAN ATAS LAPORAN KEUANGAN
(Lanjutan)

Untuk tahun yang berakhir pada tanggal
 31 Desember 2022

REKSA DANA GANESHA ABADI
NOTES TO THE FINANCIAL STATEMENTS
(Continued)

For the year ended
 December 31, 2022

(Dalam Rupiah, kecuali dinyatakan lain)

(Stated in Rupiah, unless otherwise stated)

1. UMUM (Lanjutan)

1. GENERAL (Continued)

<u>Fitur</u>	<u>Kelas G/Class G</u>	<u>Kelas D/Class D</u>	<u>Kelas i/Class i</u>	<u>Features</u>
Jumlah Unit Penyertaan yang ditawarkan	Maksimum 1.000.000.000 Unit Penyertaan/	Maksimum 1.000.000.000 Unit Penyertaan/	Maksimum 1.000.000.000 Unit Penyertaan/	<i>Number of Investment Unit offered</i>
	<i>Maximum of 1,000,000,000 Investment Units</i>	<i>Maximum of 1,000,000,000 Investment Units</i>	<i>Maximum of 1,000,000,000 Investment Units</i>	
Tata cara pembelian Unit Penyertaan	Menyampaikan formulir atau aplikasi pemesanan pembelian Unit Penyertaan Reksa Dana sesuai masing- masing Kelas Unit Penyertaan kepada Manajer Investasi secara langsung dan/atau melalui Agen Penjual Efek Reksa Dana dan/atau melalui Media Elektronik/	Menyampaikan formulir atau aplikasi pemesanan pembelian Unit Penyertaan Reksa Dana sesuai masing-masing Kelas Unit Penyertaan kepada Manajer Investasi secara langsung dan/atau melalui Agen Penjual Efek Reksa Dana dan/atau melalui Media Elektronik/	Menyampaikan formulir atau aplikasi pemesanan pembelian Unit Penyertaan Reksa Dana sesuai masing- masing Kelas Unit Penyertaan kepada Manajer Investasi secara langsung dan/atau melalui Agen Penjual Efek Reksa Dana dan/atau melalui Media Elektronik/	<i>Procedure for subscription of Investment Units</i>
	Minimum pembelian awal Unit Penyertaan sebesar Rp 100.000 (seratus ribu Rupiah)	Minimum pembelian awal Unit Penyertaan sebesar Rp 100.000 (seratus ribu Rupiah)	Minimum pembelian awal Unit Penyertaan sebesar Rp 100.000.000 (seratus juta Rupiah)	
	<i>Submit the Mutual Fund Investment Unit purchase order form or application according to each Investment Unit Class to the Investment Manager directly and/or through the Mutual Funds Selling Agent and/or through Electronic Media</i>	<i>Submit the Mutual Fund Investment Unit purchase order form or application according to each Investment Unit Class to the Investment Manager directly and/or through the Mutual Funds Selling Agent and/or through Electronic Media</i>	<i>Submit the Mutual Fund Investment Unit purchase order form or application according to each Investment Unit Class to the Investment Manager directly and/or through the Mutual Funds Selling Agent and/or through Electronic Media</i>	

REKSA DANA GANESHA ABADI
CATATAN ATAS LAPORAN KEUANGAN
(Lanjutan)

Untuk tahun yang berakhir pada tanggal
 31 Desember 2022

REKSA DANA GANESHA ABADI
NOTES TO THE FINANCIAL STATEMENTS
(Continued)

For the year ended
 December 31, 2022

(Dalam Rupiah, kecuali dinyatakan lain)

(Stated in Rupiah, unless otherwise stated)

1. UMUM (Lanjutan)

1. GENERAL (Continued)

<u>Fitur</u>	<u>Kelas G/Class G</u>	<u>Kelas D/Class D</u>	<u>Kelas i/Class i</u>	<u>Features</u>
Tata cara pembelian Unit Penyertaan (lanjutan)	<i>Minimum initial purchase of Investment Units is IDR 100,000 (one hundred thousand Rupiah)</i>	<i>Minimum initial purchase of Investment Units is IDR 100,000 (one hundred thousand Rupiah)</i>	<i>Minimum initial purchase of Investment Units is IDR 100,000,000 (one million thousand Rupiah)</i>	<i>Procedure for subscription of Investment Units (continued)</i>
Saldo minimum kepemilikan Unit Penyertaan	Saldo minimum kepemilikan Unit Penyertaan yang harus dipertahankan oleh Pemegang Unit Penyertaan adalah sebesar 50 (lima puluh) Unit Penyertaan atau saldo kepemilikan Unit Penyertaan yang lebih dari itu yang memiliki kesetaraan nilai tidak kurang dari Rp 100.000/ <i>The minimum balance of Investment Unit ownership that must be maintained by the Investment Unit Holder is 50 (fifty) Investment Units or more than that Investment Unit ownership balance which has an equal value of not less than Rp 100,000.</i>	Saldo minimum kepemilikan Unit Penyertaan yang harus dipertahankan oleh Pemegang Unit Penyertaan adalah sebesar 50 (lima puluh) Unit Penyertaan atau saldo kepemilikan Unit Penyertaan yang lebih dari itu yang memiliki kesetaraan nilai tidak kurang dari Rp 100.000/ <i>The minimum balance of Investment Unit ownership that must be maintained by the Investment Unit Holder is 50 (fifty) Investment Units or more than that Investment Unit ownership balance which has an equal value of not less than Rp 100,000.</i>	Saldo minimum kepemilikan Unit Penyertaan yang harus dipertahankan oleh Pemegang Unit Penyertaan adalah sebesar 50 (lima puluh) Unit Penyertaan atau saldo kepemilikan Unit Penyertaan yang lebih dari itu yang memiliki kesetaraan nilai tidak kurang dari Rp 100.000/ <i>The minimum balance of Investment Unit ownership that must be maintained by the Investment Unit Holder is 50 (fifty) Investment Units or more than that Investment Unit ownership balance which has an equal value of not less than Rp 100,000.</i>	<i>Minimum balance of Investment Units ownership</i>

**REKSA DANA GANESHA ABADI
CATATAN ATAS LAPORAN KEUANGAN
(Lanjutan)**

Untuk tahun yang berakhir pada tanggal
31 Desember 2022

**REKSA DANA GANESHA ABADI
NOTES TO THE FINANCIAL STATEMENTS
(Continued)**

For the year ended
December 31, 2022

(Dalam Rupiah, kecuali dinyatakan lain)

(Stated in Rupiah, unless otherwise stated)

1. UMUM (Lanjutan)

1. GENERAL (Continued)

<u>Fitur</u>	<u>Kelas G/Class G</u>	<u>Kelas D/Class D</u>	<u>Kelas i/Class i</u>	<u>Features</u>
Imbalan jasa Manajer Investasi	Maksimal 2% (dua persen) per tahun dihitung secara harian dari Nilai Aset Bersih Reksa Dana berdasarkan 365 (tiga ratus enam puluh lima) hari per tahun atau 366 (tiga ratus enam puluh enam) hari per tahun untuk tahun kabisat dan dibayarkan setiap bulan ditambah dengan Pajak Pertambahan Nilai (PPN) yang berlaku di Indonesia/	Maksimal 2% (dua persen) per tahun dihitung secara harian dari Nilai Aset Bersih Reksa Dana berdasarkan 365 (tiga ratus enam puluh lima) hari per tahun atau 366 (tiga ratus enam puluh enam) hari per tahun untuk tahun kabisat dan dibayarkan setiap bulan ditambah dengan Pajak Pertambahan Nilai (PPN) yang berlaku di Indonesia/	Maksimal 2% (dua persen) per tahun dihitung secara harian dari Nilai Aset Bersih Reksa Dana berdasarkan 365 (tiga ratus enam puluh lima) hari per tahun atau 366 (tiga ratus enam puluh enam) hari per tahun untuk tahun kabisat dan dibayarkan setiap bulan ditambah dengan Pajak Pertambahan Nilai (PPN) yang berlaku di Indonesia/	<i>Fee for Investment Management</i>
	<i>A maximum of 2% (two percent) per year is calculated on a daily basis from the Net Asset Value of the Mutual Fund based on 365 (three hundred sixty five) days per year or 366 (three hundred sixty six) days per year for leap years and paid monthly plus with Value Added Tax (VAT) in effect in Indonesia/</i>	<i>A maximum of 2% (two percent) per year is calculated on a daily basis from the Net Asset Value of the Mutual Fund based on 365 (three hundred sixty five) days per year or 366 (three hundred sixty six) days per year for leap years and paid monthly plus with Value Added Tax (VAT) in effect in Indonesia/</i>	<i>A maximum of 2% (two percent) per year is calculated on a daily basis from the Net Asset Value of the Mutual Fund based on 365 (three hundred sixty five) days per year or 366 (three hundred sixty six) days per year for leap years and paid monthly plus with Value Added Tax (VAT) in effect in Indonesia/</i>	

**REKSA DANA GANESHA ABADI
CATATAN ATAS LAPORAN KEUANGAN
(Lanjutan)**

Untuk tahun yang berakhir pada tanggal
31 Desember 2022

**REKSA DANA GANESHA ABADI
NOTES TO THE FINANCIAL STATEMENTS
(Continued)**

For the year ended
December 31, 2022

(Dalam Rupiah, kecuali dinyatakan lain)

(Stated in Rupiah, unless otherwise stated)

1. UMUM (Lanjutan)

1. GENERAL (Continued)

<u>Fitur</u>	<u>Kelas G/Class G</u>	<u>Kelas D/Class D</u>	<u>Kelas i/Class i</u>	<u>Features</u>
Kebijakan pembagian hasil investasi	Setiap hasil investasi yang diperoleh Reksa Dana dari dana yang diinvestasikan (jika ada), akan dibukukan kembali ke dalam portofolio Reksa Dana sehingga akan meningkatkan Nilai Aset Bersihnya.	Setiap hasil investasi yang diperoleh Reksa Dana dari dana yang diinvestasikan (jika ada), akan dibukukan kembali ke dalam portofolio Reksa Dana sehingga akan meningkatkan Nilai Aset Bersihnya.	Setiap hasil investasi yang diperoleh Reksa Dana dari dana yang diinvestasikan (jika ada), akan dibukukan kembali ke dalam portofolio Reksa Dana sehingga akan meningkatkan Nilai Aset Bersihnya.	<i>Investment return distribution policy</i>
	<i>Every investment return that a Mutual Fund receives from the invested fund (if any), will be recorded back into the Mutual Fund portfolio so that it will increase its Net Asset Value.</i>	<i>Every investment return that a Mutual Fund receives from the invested fund (if any), will be recorded back into the Mutual Fund portfolio so that it will increase its Net Asset Value.</i>	<i>Every investment return that a Mutual Fund receives from the invested fund (if any), will be recorded back into the Mutual Fund portfolio so that it will increase its Net Asset Value.</i>	
Biaya yang menjadi beban pemegang penyertaan	Biaya penjualan (<i>subscription fee</i>) yang dikenakan pada saat calon Pemegang Unit Penyertaan melakukan pembelian Unit Penyertaan Reksa Dana maksimum sebesar 1,5% (satu koma lima persen) ditambah dengan Pajak Pertambahan Nilai (PPN) yang berlaku di Indonesia dari nilai penjualan Unit Penyertaan/	Biaya penjualan (<i>subscription fee</i>) yang dikenakan pada saat calon Pemegang Unit Penyertaan melakukan pembelian Unit Penyertaan Reksa Dana maksimum sebesar 1,5% (satu koma lima persen) ditambah dengan Pajak Pertambahan Nilai (PPN) yang berlaku di Indonesia dari nilai penjualan Unit Penyertaan/	Biaya penjualan (<i>subscription fee</i>) yang dikenakan pada saat calon Pemegang Unit Penyertaan melakukan pembelian Unit Penyertaan Reksa Dana maksimum sebesar 1,5% (satu koma lima persen) ditambah dengan Pajak Pertambahan Nilai (PPN) yang berlaku di Indonesia dari nilai penjualan Unit Penyertaan/	<i>The cost and fee to be incurred by investment unit holders</i>

REKSA DANA GANESHA ABADI
CATATAN ATAS LAPORAN KEUANGAN
(Lanjutan)

Untuk tahun yang berakhir pada tanggal
 31 Desember 2022

REKSA DANA GANESHA ABADI
NOTES TO THE FINANCIAL STATEMENTS
(Continued)

For the year ended
 December 31, 2022

(Dalam Rupiah, kecuali dinyatakan lain)

(Stated in Rupiah, unless otherwise stated)

1. UMUM (Lanjutan)

1. GENERAL (Continued)

<u>Fitur</u>	<u>Kelas G/Class G</u>	<u>Kelas D/Class D</u>	<u>Kelas i/Class i</u>	<u>Features</u>
Biaya yang menjadi beban pemegang penyertaan (lanjutan)	Biaya penjualan kembali (<i>redemption fee</i>) yang dikenakan pada saat Pemegang Unit Penyertaan menjual Unit Penyertaan Reksa Dana yang dimilikinya yaitu maksimum sebesar 1% (satu persen) ditambah dengan Pajak Pertambahan Nilai (PPN) yang berlaku di Indonesia dari nilai penjualan kembali Unit Penyertaan/	Biaya penjualan kembali (<i>redemption fee</i>) yang dikenakan pada saat Pemegang Unit Penyertaan menjual Unit Penyertaan Reksa Dana yang dimilikinya yaitu maksimum sebesar 1% (satu persen) ditambah dengan Pajak Pertambahan Nilai (PPN) yang berlaku di Indonesia dari nilai penjualan kembali Unit Penyertaan/	Biaya penjualan kembali (<i>redemption fee</i>) yang dikenakan pada saat Pemegang Unit Penyertaan menjual Unit Penyertaan Reksa Dana yang dimilikinya yaitu maksimum sebesar 1% (satu persen) ditambah dengan Pajak Pertambahan Nilai (PPN) yang berlaku di Indonesia dari nilai penjualan kembali Unit Penyertaan/	<i>The cost and fee to be incurred by investment unit holders (continued)</i>
	Biaya pengalihan investasi (<i>switching fee</i>) sebesar maksimum 2% (dua persen) ditambah dengan Pajak Pertambahan Nilai (PPN) yang berlaku di Indonesia pada setiap transaksi yang dihitung dari nilai transaksi Pengalihan Unit Penyertaan yang dikenakan pada saat Pemegang Unit Penyertaan melakukan pengalihan/	Biaya pengalihan investasi (<i>switching fee</i>) sebesar maksimum 2% (dua persen) ditambah dengan Pajak Pertambahan Nilai (PPN) yang berlaku di Indonesia pada setiap transaksi yang dihitung dari nilai transaksi Pengalihan Unit Penyertaan yang dikenakan pada saat Pemegang Unit Penyertaan melakukan pengalihan/	Biaya pengalihan investasi (<i>switching fee</i>) sebesar maksimum 2% (dua persen) ditambah dengan Pajak Pertambahan Nilai (PPN) yang berlaku di Indonesia pada setiap transaksi yang dihitung dari nilai transaksi Pengalihan Unit Penyertaan yang dikenakan pada saat Pemegang Unit Penyertaan melakukan pengalihan/	

REKSA DANA GANESHA ABADI
CATATAN ATAS LAPORAN KEUANGAN
(Lanjutan)

Untuk tahun yang berakhir pada tanggal
 31 Desember 2022

REKSA DANA GANESHA ABADI
NOTES TO THE FINANCIAL STATEMENTS
(Continued)

For the year ended
 December 31, 2022

(Dalam Rupiah, kecuali dinyatakan lain)

(Stated in Rupiah, unless otherwise stated)

1. UMUM (Lanjutan)

1. GENERAL (Continued)

<u>Fitur</u>	<u>Kelas G/Class G</u>	<u>Kelas D/Class D</u>	<u>Kelas i/Class i</u>	<u>Features</u>
Biaya yang menjadi beban pemegang penyertaan (lanjutan)	<p><i>A subscription fee that is charged when a Investment Unit Holder candidate purchases a Mutual Fund Investment Unit, a maximum of 1.5% (one point five percent) plus the applicable Value Added Tax (VAT) in Indonesia of the Investment Unit sales value/</i></p> <p><i>Redemption fee charged when the Investment Unit Holder sells the Investment Unit in their Mutual Fund, which is a maximum of 1% (one percent) plus the Value Added Tax (VAT) applicable in Indonesia of the Investment Unit resale value/</i></p> <p><i>A switching fee of a maximum of 2% (two percent) plus the applicable Value Added Tax (VAT) in Indonesia for each transaction calculated from the Investment Unit Switching transaction value charged when the Investment Unit Holder transfers/</i></p>	<p><i>A subscription fee that is charged when a Investment Unit Holder candidate purchases a Mutual Fund Investment Unit, a maximum of 1.5% (one point five percent) plus the applicable Value Added Tax (VAT) in Indonesia of the Investment Unit sales value/</i></p> <p><i>Redemption fee charged when the Investment Unit Holder sells the Investment Unit in their Mutual Fund, which is a maximum of 1% (one percent) plus the Value Added Tax (VAT) applicable in Indonesia of the Investment Unit resale value/</i></p> <p><i>A switching fee of a maximum of 2% (two percent) plus the applicable Value Added Tax (VAT) in Indonesia for each transaction calculated from the Investment Unit Switching transaction value charged when the Investment Unit Holder transfers/</i></p>	<p><i>A subscription fee that is charged when a Investment Unit Holder candidate purchases a Mutual Fund Investment Unit, a maximum of 1.5% (one point five percent) plus the applicable Value Added Tax (VAT) in Indonesia of the Investment Unit sales value/</i></p> <p><i>Redemption fee charged when the Investment Unit Holder sells the Investment Unit in their Mutual Fund, which is a maximum of 1% (one percent) plus the Value Added Tax (VAT) applicable in Indonesia of the Investment Unit resale value/</i></p> <p><i>A switching fee of a maximum of 2% (two percent) plus the applicable Value Added Tax (VAT) in Indonesia for each transaction calculated from the Investment Unit Switching transaction value charged when the Investment Unit Holder transfers/</i></p>	<p><i>The cost and fee to be incurred by investment unit holders (continued)</i></p>

**REKSA DANA GANESHA ABADI
CATATAN ATAS LAPORAN KEUANGAN
(Lanjutan)**

Untuk tahun yang berakhir pada tanggal
31 Desember 2022

**REKSA DANA GANESHA ABADI
NOTES TO THE FINANCIAL STATEMENTS
(Continued)**

For the year ended
December 31, 2022

(Dalam Rupiah, kecuali dinyatakan lain)

(Stated in Rupiah, unless otherwise stated)

1. UMUM (Lanjutan)

Transaksi unit penyertaan dan Nilai Aset Bersih per unit penyertaan dipublikasikan hanya pada hari bursa. Hari terakhir bursa di bulan Desember 2022 dan 2021 adalah tanggal 30 Desember 2022 dan 2021. Laporan keuangan Reksa Dana untuk tahun-tahun yang berakhir 31 Desember 2022 dan 2021 ini disajikan berdasarkan posisi aset bersih Reksa Dana pada tanggal 31 Desember 2022 dan 2021.

Laporan keuangan telah disetujui untuk diterbitkan oleh Manajer Investasi dan Bank Kustodian Reksa Dana pada tanggal 13 Februari 2023. Manajer Investasi dan Bank Kustodian bertanggung jawab atas laporan keuangan Reksa Dana sesuai dengan tugas dan tanggung jawab masing-masing sebagai Manajer Investasi dan Bank Kustodian sebagaimana tercantum dalam Kontrak Investasi Kolektif Reksa Dana serta menurut peraturan dan perundangan yang berlaku.

2. IKHTISAR KEBIJAKAN AKUNTANSI

Berikut ini adalah dasar penyajian laporan keuangan dan kebijakan akuntansi yang diterapkan dalam penyusunan laporan keuangan Reksa Dana.

a. Dasar Penyajian Laporan Keuangan

Laporan keuangan telah disusun sesuai dengan Standar Akuntansi Keuangan di Indonesia, yang mencakup pernyataan dan interpretasi yang dikeluarkan oleh Dewan Standar Akuntansi Keuangan Ikatan Akuntan Indonesia dan peraturan Regulator Pasar Modal.

Laporan keuangan disusun berdasarkan konsep biaya perolehan (*historical cost*), kecuali untuk investasi pada aset keuangan yang diukur pada nilai wajar melalui laba rugi yang diukur berdasarkan nilai wajar.

Laporan keuangan disusun berdasarkan akuntansi berbasis akrual kecuali laporan arus kas. Laporan arus kas menyajikan informasi penerimaan dan pengeluaran yang diklasifikasikan ke dalam aktivitas operasi dan pendanaan dengan menggunakan metode langsung. Untuk tujuan laporan arus kas, kas dan setara kas mencakup kas di bank serta deposito berjangka yang jatuh tempo dalam waktu tiga bulan atau kurang.

1. GENERAL (Continued)

Transactions of unit holders and Net Asset Value per unit holders were published only on the bourse day. The last day of the bourse in December 2022 and 2021 were December 30, 2022 and 2021. The financial statement of the Mutual Fund for the years ended December 31, 2022 and 2021 were presented based on the position of the Mutual Fund's net assets on December 31, 2022 and 2021.

These financial statement were authorized for issue by the Mutual Fund Investment Manager and Custodian Bank on February 13, 2023. Investment Manager and Custodian Bank are responsible for the Mutual Fund's financial statement in accordance with each party's duties and responsibilities as Investment Manager and Custodian Bank pursuant to the Collective Investment Contract of the mutual fund and the prevailing laws regulations.

2. SUMMARY OF ACCOUNTING POLICIES

Presented below are basis of preparation of the financial statements and the significant accounting policy adopted in the preparing the financial statements of the Mutual Fund.

a. Basis of Preparation of the Financial Statements

The financial statements have been prepared in accordance with Indonesian Financial Accounting Standards, which include statements and interpretations issued by the Indonesian Institute of Accountants' Financial Accounting Standards Board and Capital Market Regulator regulations.

The financial statements have been prepared based on the historical cost basis except for financial instruments at fair value through profit or loss, which are measured at fair value.

Financial statement prepared based on the accrual accounting basis except for statements of cash flows. The statements of cash flows present information on receipts and payments that classified into operating and financing activities using the direct method. For the purpose of cash flow statement, cash and cash equivalents include cash in banks and time deposits with matured of three months or less.

**REKSA DANA GANESHA ABADI
CATATAN ATAS LAPORAN KEUANGAN
(Lanjutan)**

Untuk tahun yang berakhir pada tanggal
31 Desember 2022

**REKSA DANA GANESHA ABADI
NOTES TO THE FINANCIAL STATEMENTS
(Continued)**

For the year ended
December 31, 2022

(Dalam Rupiah, kecuali dinyatakan lain)

(Stated in Rupiah, unless otherwise stated)

**2. IKHTISAR KEBIJAKAN AKUNTANSI
(Lanjutan)**

**a. Dasar Penyajian Laporan Keuangan
(lanjutan)**

Seluruh angka dalam laporan keuangan ini, kecuali dinyatakan secara khusus, dinyatakan dalam Rupiah, yang juga merupakan mata uang fungsional Reksa Dana.

Penyusunan laporan keuangan sesuai dengan Standar Akuntansi Keuangan di Indonesia mengharuskan Manajer Investasi Reksa Dana membuat estimasi dan asumsi yang mempengaruhi kebijakan akuntansi dan jumlah yang dilaporkan atas aset, liabilitas, pendapatan dan beban.

Walaupun estimasi dibuat berdasarkan pengetahuan terbaik Manajer Investasi atas kejadian dan tindakan saat ini, realisasi mungkin berbeda dengan jumlah yang diestimasi semula.

b. Nilai Aset Bersih Reksa Dana

Nilai Aset Bersih Reksa Dana dihitung dan ditentukan pada setiap akhir hari bursa dengan menggunakan nilai pasar wajar.

Nilai Aset Bersih per unit penyertaan dihitung berdasarkan Nilai Aset Bersih Reksa Dana pada setiap akhir hari bursa dibagi dengan jumlah unit penyertaan yang beredar.

c. Portofolio Efek

Portofolio efek terdiri dari efek bersifat utang, sukuk, dan instrumen pasar uang.

d. Instrumen Keuangan

Reksa Dana mengklasifikasikan instrumen keuangan dalam bentuk aset keuangan dan liabilitas keuangan.

Reksa Dana menerapkan PSAK 71, yang mensyaratkan pengaturan instrumen keuangan terkait klasifikasi dan pengukuran, penurunan nilai atas instrumen aset keuangan, dan akuntansi lindung nilai. Dengan demikian, kebijakan akuntansi yang berlaku untuk periode pelaporan kini adalah seperti tercantum dibawah ini.

**2. SUMMARY OF ACCOUNTING POLICIES
(Continued)**

a. Basis of Preparation of the Financial Statements (continued)

Figures in the financial statements are stated in Rupiah unless otherwise stated, which is also the functional currency of the Mutual Fund.

The preparation of the financial statements in conformity with Indonesian Financial Accounting Standards requires the Mutual Fund Investment Manager to make estimates and assumptions that affect the application of accounting policies and the reported amounts of assets, liabilities, incomes and expenses.

Although the estimates are based on the best knowledge of the Investment Manager for the incident and the current action, the realization may differ from those estimates.

b. Net Assets Value of the Mutual Fund

The Net Assets Value of the Mutual Fund is calculated and determined at the end of each bourse day by using the fair market value.

The Net Assets Value per investment unit is calculated by dividing the Net Assets Value of the Mutual Fund at the end of each bourse day by the total outstanding investment units.

c. Investment Portfolios

Investment Portfolios is consist of debt instruments, sukuk, and money market instruments.

d. Financial Instruments

The Mutual Fund classified its financial instruments into financial assets and financial liabilities.

The Mutual Fund has adopted SFAS 71, which sets the requirements for classification and measurement, impairment in value of financial assets and hedge accounting. Therefore, accounting policies applied for the current reporting period are as described below.

REKSA DANA GANESHA ABADI
CATATAN ATAS LAPORAN KEUANGAN
(Lanjutan)

Untuk tahun yang berakhir pada tanggal
31 Desember 2022

REKSA DANA GANESHA ABADI
NOTES TO THE FINANCIAL STATEMENTS
(Continued)

For the year ended
December 31, 2022

(Dalam Rupiah, kecuali dinyatakan lain)

(Stated in Rupiah, unless otherwise stated)

2. IKHTISAR KEBIJAKAN AKUNTANSI
(Lanjutan)

d. Instrumen Keuangan (lanjutan)

Instrumen keuangan diakui pada saat Reksa Dana menjadi pihak dari ketentuan kontrak suatu instrumen keuangan.

Klasifikasi, Pengukuran dan Pengakuan Aset Keuangan

Klasifikasi dan pengukuran aset keuangan didasarkan pada model bisnis dan arus kas kontraktual. Reksa Dana menilai apakah arus kas aset keuangan tersebut semata-mata dari pembayaran pokok dan bunga. Aset keuangan diklasifikasikan dalam tiga kategori sebagai berikut:

- Aset keuangan yang diukur dengan biaya diamortisasi;
- Aset keuangan yang diukur dengan nilai wajar melalui laba rugi ("FVTPL");
- Aset keuangan yang diukur dengan nilai wajar melalui penghasilan komprehensif lain ("FVTOCI").

Reksa Dana menentukan klasifikasi aset keuangan tersebut pada pengakuan awal dan tidak bisa melakukan perubahan setelah penerapan awal tersebut.

Reksa Dana memiliki aset keuangan yang diukur dengan biaya diamortisasi dan aset keuangan yang diukur dengan nilai wajar melalui laba rugi.

- Aset keuangan yang diukur dengan biaya diamortisasi.

Klasifikasi ini berlaku untuk instrumen utang yang dikelola dalam model bisnis dimiliki untuk mendapatkan arus kas dan memiliki arus kas yang memenuhi kriteria "semata-mata dari pembayaran pokok dan bunga".

Pada pengakuan awal, aset keuangan yang diukur pada biaya diamortisasi diakui pada nilai wajarnya ditambah biaya transaksi (jika ada) dan selanjutnya diukur sebesar biaya perolehan diamortisasi menggunakan metode suku bunga efektif.

2. SUMMARY OF ACCOUNTING POLICIES
(Continued)

d. Financial Instruments (continued)

A financial instrument is recognised when the Mutual Fund becomes a party to the contractual provisions of the instrument.

Classification, Recognition and Measurement of Financial Assets

Classification and measurement of financial assets are based on a business model and contractual cash flows. The Mutual Fund assesses whether the financial instrument cash flows represent solely payments of principal and interest ("SPPI"). Financial assets are classified into the three categories as follows:

- Financial assets at amortised cost;
- Financial assets at fair value through profit or loss ("FVTPL");
- Financial assets at fair value through other comprehensive income ("FVTOCI").

The Mutual Fund determines the classification of its financial assets at initial recognition and cannot change the classification already made at initial adoption.

The Mutual Fund has financial assets at amortised cost and financial assets at fair value through profit or loss.

- Financial assets held at amortised cost.

This classification applies to debt instruments which are held under a hold to collect business model and which have cash flows that meet the "solely payments of principal and interest" ("SPPI") criteria.

At initial recognition, financial assets at amortised cost are recognised at fair value plus transaction costs (if any) and subsequently measured at amortised cost using the effective interest method.

REKSA DANA GANESHA ABADI
CATATAN ATAS LAPORAN KEUANGAN
(Lanjutan)

Untuk tahun yang berakhir pada tanggal
31 Desember 2022

REKSA DANA GANESHA ABADI
NOTES TO THE FINANCIAL STATEMENTS
(Continued)

For the year ended
December 31, 2022

(Dalam Rupiah, kecuali dinyatakan lain)

(Stated in Rupiah, unless otherwise stated)

2. IKHTISAR KEBIJAKAN AKUNTANSI
(Lanjutan)

2. SUMMARY OF ACCOUNTING POLICIES
(Continued)

d. Instrumen Keuangan (lanjutan)

d. Financial Instruments (continued)

Klasifikasi, Pengukuran, dan Pengakuan
Aset Keuangan
(lanjutan)

Classification, Recognition, and
Measurement of Financial Assets
(continued)

- Aset keuangan yang diukur dengan biaya diamortisasi (lanjutan)

- Financial assets held at amortised cost (continued)

Pendapatan dari aset keuangan dalam kelompok aset keuangan yang diukur pada biaya perolehan diamortisasi dicatat di dalam laporan laba rugi dan dilaporkan sebagai "Pendapatan bunga" dan "Pendapatan lain-lain".

Income on financial assets classified as financial assets at amortised cost is included in the statements of profit or loss and reported as "Interest income" and "Other income".

- Aset keuangan yang diukur dengan nilai wajar melalui laba rugi.

- Financial assets held at fair value through profit or loss.

Klasifikasi ini berlaku untuk aset keuangan berikut. Dalam semua kasus, biaya transaksi dibebankan pada laba rugi.

The classification applies to the following financial assets. In all cases, transaction costs are immediately expensed to profit or loss.

- Investasi ekuitas yang dimiliki untuk diperdagangkan atau dimana pilihan penghasilan komprehensif lain tidak berlaku. Keuntungan atau kerugian nilai wajar dan penghasilan dividen terkait diakui pada laba rugi.

- Equity investments which are held for trading or where the fair value through other comprehensive income election has not been applied. All fair value gains or losses and related dividend income are recognised in profit or loss.

- Instrumen utang yang tidak memiliki kriteria biaya perolehan diamortisasi atau nilai wajar melalui penghasilan komprehensif lain. Keuntungan dan kerugian yang timbul dari perubahan nilai wajar dan penjualan aset keuangan diakui di dalam laporan laba rugi dan dicatat masing-masing sebagai "Keuntungan/(kerugian) investasi yang belum direalisasi" dan "Keuntungan/(kerugian) investasi yang telah direalisasi".

- Debt instruments that do not meet the criteria of amortised cost or fair value through other comprehensive income. Gains and losses arising from changes in fair value and sale of financial assets are recognised in the statements of profit or loss and recorded as "Unrealized gain/(loss) on investment" and "Realized gain/(loss) on investment".

Pada tanggal 31 Desember 2022, Reksa Dana memiliki Aset keuangan yang diukur dengan nilai wajar melalui laba rugi.

As of December 31, 2022, The Mutual Fund has financial assets at fair value through profit or loss.

Pengakuan

Recognition

Transaksi aset keuangan Reksa Dana diakui pada tanggal perdagangan.

Transaction of the Mutual Fund's financial assets are recognised on the trade date.

**REKSA DANA GANESHA ABADI
CATATAN ATAS LAPORAN KEUANGAN
(Lanjutan)**

Untuk tahun yang berakhir pada tanggal
31 Desember 2022

**REKSA DANA GANESHA ABADI
NOTES TO THE FINANCIAL STATEMENTS
(Continued)**

For the year ended
December 31, 2022

(Dalam Rupiah, kecuali dinyatakan lain)

(Stated in Rupiah, unless otherwise stated)

**2. IKHTISAR KEBIJAKAN AKUNTANSI
(Lanjutan)**

d. Instrumen Keuangan (lanjutan)

Penghentian Pengakuan Aset Keuangan

Aset keuangan dihentikan pengakuannya pada saat hak kontraktual Reksa Dana atas arus kas yang berasal dari aset keuangan tersebut kadaluwarsa, yaitu ketika aset dialihkan kepada pihak lain tanpa mempertahankan kontrol atau pada saat seluruh risiko dan manfaat telah ditransfer secara substansial. Liabilitas keuangan dihentikan pengakuannya jika liabilitas Reksa Dana kadaluwarsa, atau dilepaskan atau dibatalkan.

Penurunan Nilai Aset Keuangan

Pada setiap periode pelaporan, Reksa Dana menilai apakah risiko kredit dari instrumen keuangan telah meningkat secara signifikan sejak pengakuan awal. Ketika melakukan penilaian, Reksa Dana menggunakan perubahan atas risiko gagal bayar yang terjadi sepanjang perkiraan usia instrumen keuangan daripada perubahan atas jumlah kerugian kredit ekspektasian tersebut terhadap aset keuangan Reksa Dana.

Dalam melakukan penilaian, Reksa Dana membandingkan antara risiko gagal bayar yang terjadi atas instrumen keuangan pada saat periode pelaporan dengan risiko gagal bayar yang terjadi atas instrumen keuangan pada saat pengakuan awal dan mempertimbangkan kewajaran serta ketersediaan informasi yang tersedia pada saat tanggal pelaporan terkait dengan kejadian masa lalu, kondisi terkini dan perkiraan atas kondisi ekonomi di masa depan, yang mengindikasikan kenaikan risiko kredit sejak pengakuan awal.

Reksa Dana menerapkan pendekatan yang disederhanakan untuk mengukur kerugian kredit ekspektasian yang menggunakan cadangan kerugian kredit ekspektasian seumur hidup untuk seluruh saldo piutang dan piutang lain-lain dan aset kontrak tanpa komponen pendanaan yang signifikan dan pendekatan umum untuk aset keuangan lainnya. Pendekatan umum termasuk penelaahan perubahan signifikan risiko kredit sejak terjadinya.

**2. SUMMARY OF ACCOUNTING POLICIES
(Continued)**

d. Financial Instruments (continued)

Derecognition of Financial Assets

Financial assets are derecognised when the Mutual Fund's contractual rights to the cash flows from the financial assets expire, i.e. when the asset is transferred to another party without retaining control or when substantially all risks and rewards are transferred. Financial liabilities are derecognised if the Mutual Fund's obligations expire or are discharged or canceled.

Impairment of Financial Assets

At each reporting date, the Mutual Fund assesses whether the credit risk on a financial instrument has increased significantly since initial recognition. When making the assessment, the Mutual Fund uses the change in the risk of a default occurring over the expected life of the financial instrument instead of the change in the amount of expected credit loss against the Mutual Fund's financial assets.

To make that assessment, the Mutual Fund compares the risk of a default occurring on the financial instrument as at the reporting date with the risk of a default occurring on the financial instrument as at the date of initial recognition and consider reasonable and supportable, and supportable information, that is available without undue cost or effort at the reporting date about past events, current conditions and forecasts of future economic conditions that is indicative of significant increases in credit risk since initial recognition.

The Mutual Fund applies the simplified approach to measuring expected credit losses which uses a lifetime expected loss allowance for all trade receivables, other receivables and contract assets without significant financing components and the general approach for all other financial assets. The general approach incorporates a review for any significant increase in counterparty credit risk since inception.

**REKSA DANA GANESHA ABADI
CATATAN ATAS LAPORAN KEUANGAN
(Lanjutan)**

Untuk tahun yang berakhir pada tanggal
31 Desember 2022

**REKSA DANA GANESHA ABADI
NOTES TO THE FINANCIAL STATEMENTS
(Continued)**

For the year ended
December 31, 2022

(Dalam Rupiah, kecuali dinyatakan lain)

(Stated in Rupiah, unless otherwise stated)

**2. IKHTISAR KEBIJAKAN AKUNTANSI
(Lanjutan)**

**2. SUMMARY OF ACCOUNTING POLICIES
(Continued)**

d. Instrumen Keuangan (lanjutan)

d. *Financial Instruments (continued)*

Penurunan Nilai Aset Keuangan (lanjutan)

Impairment of Financial Assets (continued)

Penelaahan kerugian kredit ekspektasian termasuk asumsi mengenai risiko gagal bayar dan tingkat kerugian ekspektasian. Untuk piutang, dalam pengkajian juga mempertimbangkan penggunaan peningkatan kredit. Untuk mengukur kerugian kredit ekspektasian, piutang telah dikelompokkan berdasarkan karakteristik risiko kredit dan jatuh tempo yang serupa.

The expected credit loss reviews include assumptions about the risk of default and expected loss rates. For trade receivables, the assessment considers the use of credit enhancements, for example, letters of credit and bank guarantee. To measure the expected credit losses, trade receivables have been grouped based on similar credit risk characteristics and the days past due.

Manajer Investasi berkeyakinan tidak terdapat penurunan nilai atas aset keuangan pada tanggal 31 Desember 2022.

The Investment Manager believes there is no impairment of financial assets as of December 31, 2022.

Liabilitas Keuangan

Financial Liabilities

Reksa Dana mengklasifikasikan liabilitas keuangannya sebagai kategori: (i) liabilitas keuangan pada nilai wajar melalui laba rugi, dan (ii) liabilitas keuangan yang diukur pada biaya perolehan diamortisasi.

The Mutual Fund classifies its financial liabilities as the following categories: (i) financial liabilities at fair value through profit or loss, and (ii) financial liabilities measured at amortised cost.

Pada tanggal 31 Desember 2022, Reksa Dana hanya memiliki liabilitas keuangan yang diukur dengan biaya perolehan diamortisasi.

As of December 31, 2022, the Mutual Fund only has financial liabilities that are measured at amortised cost.

Pada saat pengakuan awal, liabilitas keuangan yang diukur dengan biaya perolehan diamortisasi diukur pada nilai wajar ditambah biaya transaksi (jika ada). Setelah pengakuan awal, Reksa Dana mengukur seluruh liabilitas keuangan yang diukur dengan biaya perolehan diamortisasi dengan menggunakan metode suku bunga efektif.

Financial liabilities at amortised cost are initially measured at fair value plus transactions costs (if any). After initial recognition, the Mutual Fund measures all financial liabilities at amortised cost using effective interest rate method.

Penentuan Nilai Wajar

Determination of Fair Value

Nilai wajar instrumen keuangan pada tanggal laporan posisi keuangan adalah berdasarkan harga kuotasi di pasar aktif.

The fair value of financial instruments at the statements of financial position date is based on their quoted market price traded in active market.

**REKSA DANA GANESHA ABADI
CATATAN ATAS LAPORAN KEUANGAN
(Lanjutan)**

Untuk tahun yang berakhir pada tanggal
31 Desember 2022

**REKSA DANA GANESHA ABADI
NOTES TO THE FINANCIAL STATEMENTS
(Continued)**

For the year ended
December 31, 2022

(Dalam Rupiah, kecuali dinyatakan lain)

(Stated in Rupiah, unless otherwise stated)

**2. IKHTISAR KEBIJAKAN AKUNTANSI
(Lanjutan)**

**2. SUMMARY OF ACCOUNTING POLICIES
(Continued)**

d. Instrumen Keuangan (lanjutan)

d. *Financial Instruments (continued)*

Penentuan Nilai Wajar (lanjutan)

Determination of Fair Value (continued)

Apabila pasar untuk suatu instrumen keuangan tidak aktif, Reksa Dana menetapkan nilai wajar dengan menggunakan teknik penilaian. Teknik penilaian meliputi penggunaan transaksi-transaksi pasar yang wajar terkini antara pihak-pihak yang mengerti, berkeinginan, jika tersedia, referensi atas nilai wajar terkini dari instrumen lain yang secara substansial sama, analisa arus kas yang didiskonto dan model harga opsi.

If the market for a financial instrument is not active, the Investment Manager establishes fair value by using a valuation technique. Valuation techniques include using recent arm's length market transactions between knowledgeable, willing parties, if available, reference to the current fair value of another instrument that is substantially the same, discounted cash flow analysis and option pricing model.

Reksa Dana mengklasifikasikan pengukuran nilai wajar dengan menggunakan hierarki nilai wajar yang mencerminkan signifikansi *input* yang digunakan untuk melakukan pengukuran. Hierarki pengukuran nilai wajar memiliki tingkat sebagai berikut:

The Mutual Fund classifies measurement of fair value by using fair value hierarchy which reflects significance of inputs used to measure the fair value. The fair value hierarchy is as follows:

1. Harga kuotasian (tidak disesuaikan) dalam pasar aktif untuk aset atau liabilitas yang identik (*Level 1*);
2. *Input* selain harga kuotasian yang termasuk dalam *Level 1* yang dapat diobservasi untuk aset atau liabilitas, baik secara langsung (misalnya harga) atau secara tidak langsung (misalnya derivasi dari harga) (*Level 2*);
3. *Input* untuk aset atau liabilitas yang bukan berdasarkan data pasar yang dapat diobservasi (*Level 3*).

1. *Quoted prices (not adjustable) in active market for identical assets or liabilities (Level 1);*
2. *Inputs other than quoted prices included within Level 1 that are either directly (e.g. price) or indirectly observable (e.g. the derivation of price) for assets or liabilities (Level 2);*
3. *Inputs for assets or liabilities that are not derived from observable market data (Level 3).*

Level pada hierarki nilai wajar dimana pengukuran nilai wajar dikategorikan secara keseluruhan ditentukan berdasarkan *input* tingkat terendah yang signifikan terhadap pengukuran nilai wajar secara keseluruhan. Penilaian signifikansi suatu *input* tertentu dalam pengukuran nilai wajar secara keseluruhan memerlukan pertimbangan dengan memperhatikan faktor-faktor spesifik atas aset atau liabilitas tersebut.

The level in the fair value hierarchy where the fair value measurement is categorized as a whole is determined based on the lowest input level that is significant to the overall fair value measurement. Assessment of the significance of a particular input in the measurement of fair value as a whole requires judgments by considering specific factors of the assets or liabilities.

Nilai wajar sukuk diklasifikasikan dengan menggunakan hierarki nilai wajar sebagai berikut:

The fair value of sukuk classified by using fair value hierarchy are as follow:

REKSA DANA GANESHA ABADI
CATATAN ATAS LAPORAN KEUANGAN
(Lanjutan)

Untuk tahun yang berakhir pada tanggal
31 Desember 2022

REKSA DANA GANESHA ABADI
NOTES TO THE FINANCIAL STATEMENTS
(Continued)

For the year ended
December 31, 2022

(Dalam Rupiah, kecuali dinyatakan lain)

(Stated in Rupiah, unless otherwise stated)

2. IKHTISAR KEBIJAKAN AKUNTANSI
(Lanjutan)

2. SUMMARY OF ACCOUNTING POLICIES
(Continued)

d. Instrumen Keuangan (lanjutan)

d. *Financial Instruments (continued)*

Penentuan Nilai Wajar (lanjutan)

Determination of Fair Value (continued)

- *Level 1* - Harga kuotasian (tanpa penyesuaian) di pasar aktif; atau
- *Level 2* - *Input* selain harga kuotasian (tanpa penyesuaian) di pasar aktif yang dapat diobservasi

- *Level 1* - *Quoted price (not adjustable) in active market; or*
- *Level 2* - *Input other than quoted prices (not adjustable) in observable active market.*

Investasi pada surat berharga syariah khususnya sukuk, diklasifikasikan sesuai PSAK No. 110 (Revisi 2020) tentang "Akuntansi Sukuk" sebagai berikut:

Investments in sharia marketable securities, especially sukuk, are classified in accordance with SFAS No. 110 (Revised 2020) regarding "Accounting for Sukuk" as follows:

1. Surat berharga diukur pada biaya perolehan disajikan sebesar biaya perolehan (termasuk biaya transaksi, jika ada) yang disesuaikan dengan premi dan/atau diskonto yang belum diamortisasi. Premi dan diskonto diamortisasi selama periode hingga jatuh tempo.
2. Surat berharga diukur pada nilai wajar disajikan sebesar nilai wajar. Keuntungan atau kerugian yang belum direalisasi akibat kenaikan atau penurunan nilai wajarnya disajikan dalam laporan laba rugi tahun yang bersangkutan.
3. Surat berharga diukur pada nilai wajar melalui penghasilan komprehensif lain yang dinyatakan sebesar nilai wajar. Keuntungan atau kerugian yang belum direalisasi akibat kenaikan atau penurunan nilai wajarnya disajikan dalam penghasilan komprehensif lain tahun berjalan

1. *Securities measured at cost securities are stated at cost (including transaction costs, if any), adjusted by unamortised premium and/or discount. Premium and discount are amortised over the period until maturity.*
2. *Securities measured at fair value securities are stated at fair values. Unrealised gains or losses from their increase or decrease in fair values are presented in current year profit or loss.*
3. *Securities measured at fair value through other comprehensive income securities are stated at fair value. Unrealised gains or losses from the increase or decrease in fair values are presented in current year other comprehensive income.*

Reksa Dana mengklasifikasikan portofolio investasi berupa sukuk sebagai surat berharga diukur pada nilai wajar.

The Mutual Fund classifies its investment portfolio in sukuk as at fair value securities.

Instrumen Keuangan Saling Hapus

Offsetting of Financial Instruments

Aset keuangan dan liabilitas keuangan saling hapus dan total neto-nya dilaporkan pada laporan posisi keuangan ketika terdapat hak yang berkekuatan hukum untuk melakukan saling hapus atas total yang telah diakui tersebut dan adanya niat untuk menyelesaikan secara neto, atau untuk merealisasikan aset dan menyelesaikan liabilitas secara simultan.

Financial assets and liabilities are offset and the net amount is reported in the statements of financial position when there is a legally enforceable right to offset the recognised amounts and there is an intention to settle on a net basis, or realise the asset and settle the liability simultaneously.

REKSA DANA GANESHA ABADI
CATATAN ATAS LAPORAN KEUANGAN
(Lanjutan)

Untuk tahun yang berakhir pada tanggal
31 Desember 2022

REKSA DANA GANESHA ABADI
NOTES TO THE FINANCIAL STATEMENTS
(Continued)

For the year ended
December 31, 2022

(Dalam Rupiah, kecuali dinyatakan lain)

(Stated in Rupiah, unless otherwise stated)

2. IKHTISAR KEBIJAKAN AKUNTANSI
(Lanjutan)

d. Instrumen Keuangan (lanjutan)

Instrumen Keuangan Saling Hapus
(lanjutan)

Hak saling hapus tidak kontingen atas peristiwa di masa depan dan dapat dipaksakan secara hukum dalam situasi bisnis yang normal dan dalam peristiwa gagal bayar, atau peristiwa kepailitan atau kebangkrutan Reksa Dana atau pihak lawan.

e. Pendapatan dan Beban

Pendapatan bunga dari instrumen keuangan diakui secara akrual berdasarkan proporsi waktu, nilai nominal dan tingkat bunga yang berlaku. Sedangkan pendapatan lainnya merupakan pendapatan yang bukan berasal dari kegiatan investasi, termasuk di dalamnya pendapatan bunga atas jasa giro.

Pendapatan dividen diakui bila hak untuk menerima pembayaran ditetapkan. Dalam hal investasi saham di pasar aktif, hak tersebut biasanya ditetapkan pada tanggal eks (*ex-date*).

Beban diakui secara akrual. Beban yang berhubungan dengan jasa pengelolaan investasi, jasa kustodian dan beban lainnya dihitung dan diakui secara akrual setiap hari. Sedangkan beban lainnya merupakan beban yang tidak terkait dengan kegiatan investasi dan biaya keuangan, termasuk di dalamnya beban atas pajak penghasilan final dari pendapatan bunga atas jasa giro yang timbul dari kegiatan diluar investasi.

Keuntungan atau kerugian yang belum direalisasi akibat kenaikan atau penurunan harga pasar (nilai wajar) serta keuntungan atau kerugian investasi yang telah direalisasi disajikan dalam laporan laba rugi komprehensif tahun berjalan. Keuntungan dan kerugian yang telah direalisasi atas penjualan portofolio efek dihitung berdasarkan harga pokok yang menggunakan metode rata-rata tertimbang.

2. SUMMARY OF ACCOUNTING POLICIES
(Continued)

d. *Financial Instruments (continued)*

Offsetting of Financial Instruments (continued)

The legally enforceable right must not be contingent on future events and must be enforceable in the normal course of business and in the event of default in solvency or bankruptcy of the Mutual Fund or the counterparty.

e. *Income and Expenses*

Interest income from of financial instruments is recognised on an accrual basis, by reference to the time, the nominal value and the related of interest. While other income is income that does not come from investment activities, including interest income on current accounts.

Dividends are recognised when the right to received payment is established. In the case of quoted equity investments, the right to receive payment is normally established on the security's ex-dividend date.

Expenses is recognised on an accrual basis. Expenses related to investment management fee, custodian fee and other expenses are calculated and accrued daily. While other expenses are expenses unrelated to investment activities and financial costs, including final income tax of interest income on current accounts arising from activities outside of investment.

Unrealized gains or losses from the increase or decrease in the market price (fair value) as well as investment gains or losses that have been realized are presented in the statement of comprehensive income for the year. Gains and losses that have been realized on the sale of portfolio investment are calculated based on the cost of using the weighted average method.

REKSA DANA GANESHA ABADI
CATATAN ATAS LAPORAN KEUANGAN
(Lanjutan)

Untuk tahun yang berakhir pada tanggal
31 Desember 2022

REKSA DANA GANESHA ABADI
NOTES TO THE FINANCIAL STATEMENTS
(Continued)

For the year ended
December 31, 2022

(Dalam Rupiah, kecuali dinyatakan lain)

(Stated in Rupiah, unless otherwise stated)

2. IKHTISAR KEBIJAKAN AKUNTANSI
(Lanjutan)

2. SUMMARY OF ACCOUNTING POLICIES
(Continued)

f. Pajak Penghasilan

f. Income Tax

Beban pajak terdiri dari pajak kini dan pajak tangguhan. Pajak diakui dalam laporan laba rugi dan penghasilan komprehensif lain, kecuali jika pajak tersebut terkait dengan transaksi atau kejadian yang diakui di pendapatan komprehensif lain atau langsung diakui ke ekuitas. Dalam hal ini, pajak tersebut masing-masing diakui dalam pendapatan komprehensif lain atau ekuitas.

The tax expense comprises current and deferred tax. Tax is recognised in the profit or loss, except to the extent that it relates to items recognised in other comprehensive income or directly in equity. In this case, the tax is also recognised in other comprehensive income or directly in equity, respectively.

Sesuai dengan peraturan pajak yang berlaku pendapatan yang telah dikenakan pajak penghasilan final tidak lagi dilaporkan sebagai pendapatan kena pajak, dan semua beban sehubungan dengan pendapatan yang telah dikenakan pajak penghasilan final tidak dapat dikurangkan. Tetapi, baik pendapatan maupun beban tersebut dipakai dalam perhitungan laba rugi menurut akuntansi.

In accordance with prevailing tax law, income subject to final income tax shall not be reported as taxable income, and all expenses related to income subject to final income tax are not deductible. However, such income and expenses are included in the profit and loss calculation for accounting purposes.

Untuk pajak penghasilan yang tidak bersifat final, beban pajak penghasilan periode berjalan ditentukan berdasarkan laba kena pajak dalam tahun yang bersangkutan yang dihitung berdasarkan tarif pajak yang berlaku.

For nonfinal income tax, current year income tax is calculated based on taxable income for the year computed using prevailing tax rates.

Aset dan liabilitas pajak tangguhan diakui atas konsekuensi pajak periode mendatang yang timbul dari perbedaan jumlah tercatat aset dan liabilitas menurut laporan keuangan dengan dasar pengenaan pajak aset dan liabilitas. Liabilitas pajak tangguhan diakui untuk semua perbedaan temporer kena pajak dan aset pajak tangguhan diakui untuk perbedaan temporer yang boleh dikurangkan serta rugi fiskal yang belum terkompensasi, sepanjang besar kemungkinan dapat dimanfaatkan untuk mengurangi laba kena pajak masa datang.

Deferred tax assets and liabilities are recognised for the future tax consequences attributable to difference between the financial statement carrying amounts of existing assets and liabilities and their respective tax bases. Deferred tax liabilities are recognised for all taxable temporary differences and deferred tax assets are recognised for deductible temporary differences and the carry forward tax benefit of fiscal losses to the extent that it is probable that taxable income will be available in the future periods against which the deductible temporary differences and the carry forward tax benefit of fiscal losses can be utilized.

REKSA DANA GANESHA ABADI
CATATAN ATAS LAPORAN KEUANGAN
(Lanjutan)

Untuk tahun yang berakhir pada tanggal
31 Desember 2022

REKSA DANA GANESHA ABADI
NOTES TO THE FINANCIAL STATEMENTS
(Continued)

For the year ended
December 31, 2022

(Dalam Rupiah, kecuali dinyatakan lain)

(Stated in Rupiah, unless otherwise stated)

2. IKHTISAR KEBIJAKAN AKUNTANSI
(Lanjutan)

2. SUMMARY OF ACCOUNTING POLICIES
(Continued)

f. Pajak Penghasilan (lanjutan)

f. *Income Tax (continued)*

Aset dan liabilitas pajak tangguhan dapat saling hapus apabila terdapat hak yang berkekuatan hukum untuk melakukan saling hapus antara aset pajak kini dengan liabilitas pajak kini dan apabila aset dan liabilitas pajak penghasilan tangguhan dikenakan oleh otoritas perpajakan yang sama. Aset pajak kini dan liabilitas pajak kini akan saling hapus ketika Reksa Dana memiliki hak yang berkekuatan hukum untuk melakukan saling hapus dan adanya niat untuk melakukan penyelesaian saldo-saldo tersebut secara neto atau untuk merealisasikan dan menyelesaikan liabilitas secara bersamaan.

Deferred tax assets and liabilities can be set off each other if there is a legally enforceable right to offset current tax assets and current tax liabilities and if the deferred income tax assets and liabilities are imposed by the same tax authority. Current tax assets and current tax liabilities will offset each other when the Mutual Fund has a legally enforceable right to set-off and there is an intention to settle these balances on a net basis or to realize and settle the liability simultaneously.

Koreksi terhadap liabilitas perpajakan diakui saat surat ketetapan pajak diterima atau jika mengajukan keberatan, pada saat keputusan atas keberatan tersebut telah ditetapkan.

Adjustments to taxation payable are recorded by the time the tax verdict is received or when appealed against, by the time the verdict of the appeal are determined.

g. Transaksi dengan Pihak Berelasi

g. *Transactions with Related Party*

Reksa Dana melakukan transaksi dengan pihak berelasi sebagaimana didefinisikan dalam PSAK 7 (revisi 2015) "Pengungkapan pihak-pihak berelasi". Jenis transaksi dan saldo dengan pihak berelasi diungkapkan dalam catatan atas laporan keuangan.

The Mutual Fund enters into transactions with related party as defined in SFAS 7 (revised 2015) "Related Party Disclosures". Type of transactions and balances with related party are disclosed in the notes to the financial statements.

h. Perubahan Pernyataan Standar Akuntansi Keuangan dan Interpretasi Standar Akuntansi Keuangan

h. *Changes to the Statements of Financial Accounting Standards and Interpretations of Financial Accounting Standards*

Dewan Standar Akuntansi Keuangan Ikatan Akuntan Indonesia (DSAK-IAI) telah menerbitkan standar baru, revisi dan interpretasi yang berlaku efektif pada atau setelah tanggal 1 Januari 2022, diantaranya sebagai berikut:

Financial Accounting Standard Board of Indonesian Institute of Accountant (DSAK-IAI) has issued the following new standards, amendments and interpretations which were effective on or after January 1, 2022, as follow:

- Amendemen PSAK 71: Instrumen keuangan
- Amendemen PSAK 57 "Provisi, Liabilitas Kontinjensi dan Aset Kontinjensi"

- *Amendment SFAS No. 71: Financial instrument*
- *Amendment to SFAS 57 "Provisions, Contingent Liabilities and Contingent Assets"*

**REKSA DANA GANESHA ABADI
CATATAN ATAS LAPORAN KEUANGAN
(Lanjutan)**

Untuk tahun yang berakhir pada tanggal
31 Desember 2022

**REKSA DANA GANESHA ABADI
NOTES TO THE FINANCIAL STATEMENTS
(Continued)**

For the year ended
December 31, 2022

(Dalam Rupiah, kecuali dinyatakan lain)

(Stated in Rupiah, unless otherwise stated)

**2. IKHTISAR KEBIJAKAN AKUNTANSI
(Lanjutan)**

- h. Perubahan Pernyataan Standar Akuntansi Keuangan dan Interpretasi Standar Akuntansi Keuangan (lanjutan)

Penerapan PSAK tersebut di atas tidak memiliki dampak yang signifikan terhadap jumlah yang dilaporkan dan diungkapkan pada laporan keuangan Reksa Dana periode berjalan atau periode tahun sebelumnya.

Standar akuntansi revisian yang telah diterbitkan dan relevan berlaku efektif sejak tanggal 1 Januari 2023 dan belum diterapkan secara dini:

- Amendemen PSAK 1 "Penyajian Laporan Keuangan"
- Amendemen PSAK 46 "Pajak Penghasilan"
- Amendemen PSAK 25 "Kebijakan Akuntansi, Perubahan Estimasi Akuntansi dan Kesalahan"

Pada saat penerbitan laporan keuangan, Reksa Dana masih mempelajari dampak yang mungkin timbul dari penerapan standar baru dan revisi tersebut serta pengaruhnya pada laporan keuangan Reksa Dana.

**2. SUMMARY OF ACCOUNTING POLICIES
(Continued)**

- h. Changes to the Statements of Financial Accounting Standards and Interpretations of Financial Accounting Standards (continued)

Implementation of the above SFAS had no significant impact on the amounts reported and disclosed in the Mutual Fund's financial statements for current period or prior years.

The following revised accounting standards issued and relevant, are effective from January 1, 2023 and have not been early adopted:

- Amendment to PSAK 1 "Presentation of Financial Statements"
- Amendment to PSAK 46 "Income Taxes"
- Amendment to PSAK 25 "Accounting Policies, Changes in Accounting Estimates and Errors"

As at the authorisation date of this financial statements, the Mutual Fund is still evaluating the potential impact of these new and revised standards to the Mutual Fund's financial statements.

(Dalam Rupiah, kecuali dinyatakan lain)

(Stated in Rupiah, unless otherwise stated)

3. PORTOFOLIO EFEK

Ikhtisar portofolio efek

Saldo portofolio efek pada tanggal 31 Desember 2022 dan 2021 adalah sebagai berikut:

3. INVESTMENT PORTFOLIOS

Summary of investment portfolios

Balance of investment portfolios as of December 31, 2022 and 2021 are as follows:

31 Desember 2022/December 31, 2022

Jenis efek/ <i>Type of investments</i>	Nilai nominal/ <i>Nominal amount</i>	Harga perolehan rata-rata/ <i>Average cost amount</i>	Nilai wajar/ <i>Fair value</i>	Tingkat bunga (%) per tahun/ <i>Interest rate (%) per annum</i>	Level hierarki/ <i>Hierarchy level</i>	Jatuh tempo/ <i>Maturity date</i>	Peringkat efek/ <i>Credit rating</i>	Persentase (%) terhadap total portofolio efek/ <i>Percentage (%) of total Investment portfolios</i>
Efek bersifat utang/<i>Debt instruments</i>								
Obligasi korporasi/<i>Corporate bonds</i>								
Berkelanjutan I Timah Tahap II Tahun 2019 Seri B	30.000.000.000	30.555.000.000	30.278.417.100	8,75	2	15 Aug 24	idA	7,08
Berkelanjutan III Merdeka Copper Gold Tahap II Tahun 2022 Seri B	20.000.000.000	20.000.000.000	20.806.832.000	9,25	2	28 Apr 27	idA+	4,86
Berkelanjutan II Sinar Mas Multiartha Tahap II Tahun 2022 Seri C	20.000.000.000	20.047.000.000	20.366.605.600	9,00	2	26 Agt 25	idAA-	4,76
Berkelanjutan III Chandra Asri Petrochemical Tahap IV Tahun 2021 Seri B	20.000.000.000	20.044.000.000	20.096.750.000	8,20	2	29 Okt 28	idAA-	4,70
Berkelanjutan I Integra Indocabinet Tahap II Tahun 2022 Seri A	20.000.000.000	20.000.000.000	19.931.783.600	9,00	2	25 Mar 25	idA	4,66
Subordinasi Berkelanjutan II Bank UOB Indonesia Tahap II Tahun 2019	19.000.000.000	19.575.700.000	19.889.960.570	9,25	2	13 Nov 26	idAA-	4,65
Total obligasi korporasi/ <i>Total corporate bonds (dipindahkan/brought forward)</i>	129.000.000.000	130.221.700.000	131.370.348.870					30,71

REKSA DANA GANESHA ABADI
CATATAN ATAS LAPORAN KEUANGAN (Lanjutan)

Untuk tahun yang berakhir pada tanggal
 31 Desember 2022

REKSA DANA GANESHA ABADI
NOTES TO THE FINANCIAL STATEMENTS (Continued)

For the year ended
 December 31, 2022

(Dalam Rupiah, kecuali dinyatakan lain)

(Stated in Rupiah, unless otherwise stated)

3. PORTOFOLIO EFEK (Lanjutan)

Ikhtisar portofolio efek (lanjutan)

3. INVESTMENT PORTFOLIOS (Continued)

Summary of investment portfolios (continued)

31 Desember 2022/December 31, 2022

Jenis efek/Type of investments	Nilai nominal/ Nominal amount	Harga perolehan rata-rata/ Average cost amount	Nilai wajar/ Fair value	Tingkat bunga (%) per tahun/ Interest rate (%) per annum	Level hierarki/ Hierarchy level	Jatuh tempo/ Maturity date	Peringkat efek/Credit rating	Persentase (%) terhadap total portofolio efek/ Percentage (%) of total Investment portfolios
Efek bersifat utang/Debt instruments								
Total obligasi korporasi/Total corporate bonds (pindahan/carried forward)	129.000.000.000	130.221.700.000	131.370.348.870					30,71
Berkelanjutan III SMART Tahap II Tahun 2021 Seri B	15.000.000.000	15.000.000.000	15.908.853.450	8,50	2	19 Okt 24	idAA-	3,72
Subordinasi Berkelanjutan II Bank PANIN Tahap II Tahun 2017	15.000.000.000	15.487.500.000	15.473.626.650	10,25	2	17 Mar 24	idAA	3,62
Berkelanjutan III Indah Kiat Pulp & Paper Tahap II Tahun 2022 Seri B	15.000.000.000	15.000.000.000	15.237.772.050	9,75	2	11 Okt 25	idA+	3,56
Berkelanjutan III PTPP Tahap I Tahun 2021 Seri B	15.000.000.000	15.345.000.000	15.123.093.300	9,10	2	2 Jul 26	idBBB-	3,53
Berkelanjutan II Barito Pacific Tahap II Tahun 2022 Seri A	11.000.000.000	11.000.000.000	11.167.926.330	8,50	2	1 Apr 25	idA+	2,61
Berkelanjutan I Indah Kiat Pulp & Paper Tahap III Tahun 2020 Seri B	10.000.000.000	10.072.000.000	10.154.507.100	10,00	2	11 Des 23	idA+	2,37
Total obligasi korporasi/Total corporate bonds (dipindahkan/brought forward)	210.000.000.000	212.126.200.000	214.436.127.750					50,12

REKSA DANA GANESHA ABADI
CATATAN ATAS LAPORAN KEUANGAN (Lanjutan)

Untuk tahun yang berakhir pada tanggal
 31 Desember 2022

REKSA DANA GANESHA ABADI
NOTES TO THE FINANCIAL STATEMENTS (Continued)

For the year ended
 December 31, 2022

(Dalam Rupiah, kecuali dinyatakan lain)

(Stated in Rupiah, unless otherwise stated)

3. PORTOFOLIO EFEK (Lanjutan)

Ikhtisar portofolio efek (lanjutan)

3. INVESTMENT PORTFOLIOS (Continued)

Summary of investment portfolios (continued)

31 Desember 2022/December 31, 2022

Jenis efek/ <i>Type of investments</i>	Nilai nominal/ <i>Nominal amount</i>	Harga perolehan rata-rata/ <i>Average cost amount</i>	Nilai wajar/ <i>Fair value</i>	Tingkat bunga (%) per tahun/ <i>Interest rate (%) per annum</i>	Level hierarki/ <i>Level Hierarchy</i>	Jatuh tempo/ <i>Maturity date</i>	Peringkat efek/ <i>Credit rating</i>	Persentase (%) terhadap total portofolio efek/ <i>Percentage (%) of total Investment portfolios</i>
Efek bersifat utang/<i>Debt instruments</i>								
Total obligasi korporasi/ <i>Total corporate bonds (pindahan/carried forward)</i>	210.000.000.000	212.126.200.000	214.436.127.750					50,12
Berkelanjutan IV Merdeka Copper Gold Tahap I Tahun 2022	10.000.000.000	10.000.000.000	9.977.296.400	10,30	2	13 Des 25	idA+	2,33
Berkelanjutan III Indah Kiat Pulp & Paper Tahap III Tahun 2022 Seri B	7.000.000.000	7.000.000.000	7.000.867.930	10,50	2	16 Des 25	idA+	1,64
Berkelanjutan IV Medco Energi Internasional Tahap III Tahun 2022 Seri B	5.000.000.000	5.000.000.000	5.188.682.550	8,10	2	26 Jul 27	idAA-	1,21
Berkelanjutan III Chandra Asri Petrochemical Tahap III Tahun 2021 Seri B	5.000.000.000	5.000.000.000	5.144.178.650	8,50	2	15 Apr 26	idAA-	1,20
Berkelanjutan I Indah Kiat Pulp & Paper Tahap IV Tahun 2021 Seri B	5.000.000.000	5.135.000.000	5.096.867.950	9,50	2	23 Mar 24	idA+	1,19
Berkelanjutan I Wijaya Karya Tahap I Tahun 2020 Seri B	5.000.000.000	5.000.000.000	5.074.682.550	9,25	2	18 Des 25	idA	1,19
Total obligasi korporasi/ <i>Total corporate bonds (dipindahkan/brought forward)</i>	247.000.000.000	249.261.200.000	251.918.703.780					58,88

REKSA DANA GANESHA ABADI
CATATAN ATAS LAPORAN KEUANGAN (Lanjutan)

Untuk tahun yang berakhir pada tanggal
 31 Desember 2022

REKSA DANA GANESHA ABADI
NOTES TO THE FINANCIAL STATEMENTS (Continued)

For the year ended
 December 31, 2022

(Dalam Rupiah, kecuali dinyatakan lain)

(Stated in Rupiah, unless otherwise stated)

3. PORTOFOLIO EFEK (Lanjutan)

Ikhtisar portofolio efek (lanjutan)

3. INVESTMENT PORTFOLIOS (Continued)

Summary of investment portfolios (continued)

31 Desember 2022/December 31, 2022

Jenis efek/Type of investments	Nilai nominal/ Nominal amount	Harga perolehan rata-rata/ Average cost amount	Nilai wajar/ Fair value	Tingkat bunga (%) per tahun/ Interest rate (%) per annum	Level hierarki/ Hierarchy level	Jatuh tempo/ Maturity date	Peringkat efek/Credit rating	Persentase (%) terhadap total portofolio efek/ Percentage (%) of total Investment portfolios
Efek bersifat utang/Debt instruments								
Total obligasi korporasi/ Total corporate bonds (pindahan/ carried forward)	247.000.000.000	249.261.200.000	251.918.703.780					58,88
Berkelanjutan IV Medco Energi Internasional Tahap II Tahun 2021 Seri A	5.000.000.000	5.083.000.000	5.067.999.900	7,75	2	23 Nov 24	idAA-	1,18
Berkelanjutan II SMART Tahap III Tahun 2021 Seri B	3.000.000.000	3.000.000.000	3.076.309.440	9,00	2	19 Feb 24	idAA-	0,72
Berkelanjutan I Wijaya Karya Tahap II Tahun 2021 Seri A	2.000.000.000	2.000.400.000	2.014.575.180	8,50	2	3 Mar 24	idA	0,47
Berkelanjutan I Wijaya Karya Tahap I Tahun 2020 Seri A	1.000.000.000	1.008.500.000	1.008.517.680	8,60	2	18 Des 23	idA	0,24
Total obligasi korporasi/ Total corporate bonds	<u>258.000.000.000</u>	<u>260.353.100.000</u>	<u>263.086.105.980</u>					<u>61,49</u>

REKSA DANA GANESHA ABADI
CATATAN ATAS LAPORAN KEUANGAN (Lanjutan)

Untuk tahun yang berakhir pada tanggal
 31 Desember 2022

REKSA DANA GANESHA ABADI
NOTES TO THE FINANCIAL STATEMENTS (Continued)

For the year ended
 December 31, 2022

(Dalam Rupiah, kecuali dinyatakan lain)

(Stated in Rupiah, unless otherwise stated)

3. PORTOFOLIO EFEK (Lanjutan)

Ikhtisar portofolio efek (lanjutan)

3. INVESTMENT PORTFOLIOS (Continued)

Summary of investment portfolios (continued)

31 Desember 2022/December 31, 2022

Jenis efek/Type of investments	Nilai nominal/ Nominal amount	Harga perolehan rata-rata/ Average cost amount	Nilai wajar/ Fair value	Tingkat bunga (%) per tahun/ Interest rate (%) per annum	Level hierarki/ Hierarchy level	Jatuh tempo/ Maturity date	Peringkat efek/Credit rating	Persentase (%) terhadap total portofolio efek/ Percentage (%) of total Investment portfolios
Efek bersifat utang/Debt instruments								
Obligasi pemerintah/ Government bonds								
FR0046	20.000.000.000	21.988.933.333	20.446.734.800	9,50	2	15 Jul 23	-	4,78
FR0040	17.000.000.000	20.456.000.000	19.026.854.920	11,00	2	15 Sep 25	-	4,45
FR0044	16.000.000.000	17.660.000.000	17.066.919.680	10,00	2	15 Sep 24	-	3,99
FR0080	10.000.000.000	10.280.000.000	10.330.890.900	7,50	2	15 Jun 35	-	2,41
FR0056	9.057.000.000	9.863.812.626	9.671.064.600	8,38	2	15 Sep 26	-	2,26
FR0081	4.000.000.000	4.040.800.000	4.043.000.000	6,50	2	15 Jun 25	-	0,95
FR0095	3.000.000.000	2.892.744.375	2.973.422.370	6,38	2	15 Agt 28	-	0,70
FR0070	2.800.000.000	2.962.500.550	2.892.556.240	8,38	2	15 Mar 24	-	0,68
FR0052	2.000.000.000	2.396.400.000	2.427.307.260	10,50	2	15 Agt 30	-	0,57
FR0054	2.000.000.000	2.304.400.000	2.328.404.620	9,50	2	15 Jul 31	-	0,54
Total obligasi pemerintah/ Total government bonds	<u>85.857.000.000</u>	<u>94.845.590.884</u>	<u>91.207.155.390</u>					<u>21,33</u>
Total efek bersifat utang/ Total debt instruments	<u>343.857.000.000</u>	<u>355.198.690.884</u>	<u>354.293.261.370</u>					<u>82,82</u>

REKSA DANA GANESHA ABADI
CATATAN ATAS LAPORAN KEUANGAN (Lanjutan)

Untuk tahun yang berakhir pada tanggal
 31 Desember 2022

REKSA DANA GANESHA ABADI
NOTES TO THE FINANCIAL STATEMENTS (Continued)

For the year ended
 December 31, 2022

(Dalam Rupiah, kecuali dinyatakan lain)

(Stated in Rupiah, unless otherwise stated)

3. PORTOFOLIO EFEK (Lanjutan)

Ikhtisar portofolio efek (lanjutan)

3. INVESTMENT PORTFOLIOS (Continued)

Summary of investment portfolios (continued)

31 Desember 2022/December 31, 2022

Jenis efek/Type of investments	Nilai nominal/ Nominal amount	Harga perolehan rata-rata/ Average cost amount	Nilai wajar/ Fair value	Tingkat bunga (%) per tahun/ Interest rate (%) per annum	Level hierarki/ Hierarchy level	Jatuh tempo/ Maturity date	Peringkat efek/Credit rating	Persentase (%) terhadap total portofolio efek/ Percentage (%) of total Investment portfolios
Sukuk								
Sukuk korporasi/Corporate Sukuk								
Sukuk Ijarah Berkelanjutan I Sampoerna Agro Tahap II Tahun 2021 Seri A	16.600.000.000	16.964.120.000	16.900.576.034	9,45	2	17 Mar 24	idA	3,95
Sukuk Wakalah Berkelanjutan I Medco Power Indonesia Tahap I Tahun 2022 Seri A	13.000.000.000	13.000.000.000	13.406.657.680	8,00	2	4 Agt 25	idA	3,13
Sukuk Mudharabah Berkelanjutan I Wijaya Karya Tahap I Tahun 2020 Seri B	9.000.000.000	9.220.500.000	9.134.430.480	9,25	2	18 Des 25	idA	2,14
Sukuk Mudharabah Berkelanjutan I Hutama Karya Tahap I Tahun 2021 Seri C	3.000.000.000	3.047.100.000	3.156.050.820	9,30	2	7 Sep 28	idAA-	0,74
Sukuk Mudharabah Berkelanjutan I Wijaya Karya Tahap II Tahun 2021 Seri A	2.000.000.000	2.002.700.000	2.014.575.660	8,50	2	3 Mar 24	idA	0,47
Total sukuk korporasi/Total corporate	43.600.000.000	44.234.420.000	44.612.290.674					10,43

REKSA DANA GANESHA ABADI
CATATAN ATAS LAPORAN KEUANGAN (Lanjutan)

Untuk tahun yang berakhir pada tanggal
 31 Desember 2022

REKSA DANA GANESHA ABADI
NOTES TO THE FINANCIAL STATEMENTS (Continued)

For the year ended
 December 31, 2022

(Dalam Rupiah, kecuali dinyatakan lain)

(Stated in Rupiah, unless otherwise stated)

3. PORTOFOLIO EFEK (Lanjutan)

Ikhtisar portofolio efek (lanjutan)

3. INVESTMENT PORTFOLIOS (Continued)

Summary of investment portfolios (continued)

31 Desember 2022/December 31, 2022

Jenis efek/Type of investments	Nilai nominal/ Nominal amount	Harga perolehan rata-rata/ Average cost amount	Nilai wajar/ Fair value	Tingkat bunga (%) per tahun/ Interest rate (%) per annum	Level hierarki/ Hierarchy level	Jatuh tempo/ Maturity date	Peringkat efek/Credit rating	Persentase (%) terhadap total portofolio efek/ Percentage (%) of total Investment portfolios
Sukuk								
Sukuk pemerintah/Government sukuk								
PBS031	3.000.000.000	2.910.000.000	2.904.912.990	4,00	2	15 Jul 24	-	0,68
Total sukuk pemerintah/ Total government sukuk	<u>3.000.000.000</u>	<u>2.910.000.000</u>	<u>2.904.912.990</u>					<u>0,68</u>
Total Sukuk/Total Sukuk	<u>46.600.000.000</u>	<u>47.144.420.000</u>	<u>47.517.203.664</u>					<u>11,11</u>
Instrumen pasar uang/ Money market instrument								
PT Bank Capital Indonesia Tbk	6.000.000.000	6.000.000.000	6.000.000.000	6,00	-	13 Jan 23	-	1,40
PT Bank Pembangunan Daerah Sulawesi Tengah	6.000.000.000	6.000.000.000	6.000.000.000	6,00	-	13 Jan 23	-	1,40
PT Bank Pembangunan Daerah Sulawesi Tengah	5.000.000.000	5.000.000.000	5.000.000.000	6,00	-	13 Jan 23	-	1,17
Total instrumen pasar uang/ Total money market Instruments (dipindahkan/brought forward)	<u>17.000.000.000</u>	<u>17.000.000.000</u>	<u>17.000.000.000</u>					<u>3,97</u>

REKSA DANA GANESHA ABADI
CATATAN ATAS LAPORAN KEUANGAN (Lanjutan)

Untuk tahun yang berakhir pada tanggal
 31 Desember 2022

REKSA DANA GANESHA ABADI
NOTES TO THE FINANCIAL STATEMENTS (Continued)

For the year ended
 December 31, 2022

(Dalam Rupiah, kecuali dinyatakan lain)

(Stated in Rupiah, unless otherwise stated)

3. PORTOFOLIO EFEK (Lanjutan)

Ikhtisar portofolio efek (lanjutan)

3. INVESTMENT PORTFOLIOS (Continued)

Summary of investment portfolios (continued)

31 Desember 2022/December 31, 2022

Jenis efek/ <i>Type of investments</i>	Nilai nominal/ <i>Nominal amount</i>	Harga perolehan rata-rata/ <i>Average cost amount</i>	Nilai wajar/ <i>Fair value</i>	Tingkat bunga (%) per tahun/ <i>Interest rate (%) per annum</i>	Level hierarki/ <i>Level Hierarchy</i>	Jatuh tempo/ <i>Maturity date</i>	Peringkat efek/ <i>Credit rating</i>	Persentase (%) terhadap total portofolio efek/ <i>Percentage (%) of total Investment portfolios</i>
Instrumen pasar uang/ Money market instrument								
Total instrumen pasar uang/ <i>Instrument (pindahan/carried forward)</i>	17.000.000.000	17.000.000.000	17.000.000.000					3,97
PT Bank Pembangunan Daerah Sulawesi Tengah	4.000.000.000	4.000.000.000	4.000.000.000	6,00	-	13 Jan 23	-	0,93
PT Bank Pembangunan Daerah Riau dan Kepulauan Riau Syariah (Perseroda)	3.000.000.000	3.000.000.000	3.000.000.000	6,75	-	29 Jan 23	-	0,70
PT Bank Pembangunan Daerah Riau dan Kepulauan Riau Syariah (Perseroda)	2.000.000.000	2.000.000.000	2.000.000.000	6,75	-	29 Jan 23	-	0,47
Total instrumen pasar uang <i>Total Money market instruments</i>	<u>26.000.000.000</u>	<u>26.000.000.000</u>	<u>26.000.000.000</u>					<u>6,07</u>
Total portofolio efek/ <i>Total investment Portfolios</i>			<u>427.810.465.034</u>					<u>100,00</u>

(Dalam Rupiah, kecuali dinyatakan lain)

(Stated in Rupiah, unless otherwise stated)

3. PORTOFOLIO EFEK (Lanjutan)

3. INVESTMENT PORTFOLIOS (Continued)

Ikhtisar portofolio efek (lanjutan)

Summary of investment portfolios (continued)

31 Desember 2021/December 31, 2021

Jenis efek/ <i>Type of investments</i>	Nilai nominal/ <i>Nominal amount</i>	Harga perolehan rata-rata/ <i>Average cost amount</i>	Nilai wajar/ <i>Fair value</i>	Tingkat bunga (%) per tahun/ <i>Interest rate (%) per annum</i>	Level hierarki/ <i>Hierarchy level</i>	Jatuh tempo/ <i>Maturity date</i>	Peringkat efek/ <i>Credit rating</i>	Persentase (%) terhadap total portofolio efek/ <i>Percentage (%) of total Investment portfolios</i>
Efek bersifat utang/<i>Debt instruments</i>								
Obligasi korporasi/<i>Corporate bonds</i>								
Berkelanjutan III Smart Tahap II Tahun 2021 Seri B	15.000.000.000	15.000.000.000	14.940.000.000	8,50	2	19 Okt 24	idA+	7,02
Berkelanjutan I Indah Kiat Pulp & Paper Tahap III Tahun 2020 Seri B	10.000.000.000	10.072.000.000	10.172.191.100	10,00	2	11 Des 23	idA+	4,78
Berkelanjutan IV Medco Energi Internasional Tahap I Tahun 2021 Seri A	10.000.000.000	10.000.000.000	9.996.537.500	7,75	2	9 Sep 24	idA+	4,70
Berkelanjutan I Barito Pacific Tahap II Tahun 2020 Seri A	8.000.000.000	8.489.870.000	8.110.663.280	8,60	2	1 Apr 23	idA	3,81
Berkelanjutan III Chandra Asri Petrochemical Tahap III Tahun 2021 Seri B	5.000.000.000	5.000.000.000	5.214.237.300	8,50	2	15 Apr 26	idAA-	2,45
Total obligasi korporasi/ <i>Total corporate bonds (dipindahkan/brought forward)</i>	48.000.000.000	48.561.870.000	48.433.629.180					22,76

(Dalam Rupiah, kecuali dinyatakan lain)

(Stated in Rupiah, unless otherwise stated)

3. PORTOFOLIO EFEK (Lanjutan)

3. INVESTMENT PORTFOLIOS (Continued)

Ikhtisar portofolio efek (lanjutan)

Summary of investment portfolios (continued)

31 Desember 2021/December 31, 2021

Jenis efek/Type of investments	Nilai nominal/ Nominal amount	Harga perolehan rata-rata/ Average cost amount	Nilai wajar/ Fair value	Tingkat bunga (%) per tahun/ Interest rate (%) per annum	Level hierarki/ Hierarchy level	Jatuh tempo/ Maturity date	Peringkat efek/Credit rating	Persentase (%) terhadap total portofolio efek/ Percentage (%) of total Investment portfolios
Efek bersifat utang/Debt instruments								
Total obligasi korporasi/ Total corporate bonds (pindahan/carried forward)	48.000.000.000	48.561.870.000	48.433.629.180					22,76
Berkelanjutan V Adira Finance Tahap II Tahun 2021 Seri B	5.000.000.000	5.000.000.000	5.042.982.550	5,50	2	23 Jul 24	idAAA	2,37
Berkelanjutan I Wijaya Karya Tahap I Tahun 2020 Seri B	5.000.000.000	5.000.000.000	5.031.265.450	9,25	2	18 Des 25	idA	2,37
Berkelanjutan II Smart Tahap III Tahun 2021 Seri B	3.000.000.000	3.000.000.000	3.070.783.860	9,00	2	19 Feb 24	idA+	1,44
Berkelanjutan I Wijaya Karya Tahap II Tahun 2021 Seri A	2.000.000.000	2.000.400.000	2.015.625.980	8,50	2	3 Mar 24	idA	0,95
Total obligasi korporasi/ Total corporate bonds	<u>63.000.000.000</u>	<u>63.562.270.000</u>	<u>63.594.287.020</u>					<u>29,89</u>

REKSA DANA GANESHA ABADI
CATATAN ATAS LAPORAN KEUANGAN (Lanjutan)

Untuk tahun yang berakhir pada tanggal
 31 Desember 2022

REKSA DANA GANESHA ABADI
NOTES TO THE FINANCIAL STATEMENTS (Continued)

For the year ended
 December 31, 2022

(Dalam Rupiah, kecuali dinyatakan lain)

(Stated in Rupiah, unless otherwise stated)

3. PORTOFOLIO EFEK (Lanjutan)

Ikhtisar portofolio efek (lanjutan)

3. INVESTMENT PORTFOLIOS (Continued)

Summary of investment portfolios (continued)

31 Desember 2021/December 31, 2021

Jenis efek/ <i>Type of investments</i>	Nilai nominal/ <i>Nominal amount</i>	Harga perolehan rata-rata/ <i>Average cost amount</i>	Nilai wajar/ <i>Fair value</i>	Tingkat bunga (%) per tahun/ <i>Interest rate (%) per annum</i>	Level hierarki/ <i>Hierarchy level</i>	Jatuh tempo/ <i>Maturity date</i>	Peringkat efek/ <i>Credit rating</i>	Persentase (%) terhadap total portofolio efek/ <i>Percentage (%) of total Investment portfolios</i>
Efek bersifat utang/<i>Debt instruments</i>								
Obligasi pemerintah/<i>Government bonds</i>								
FR0046	30.000.000.000	32.983.400.000	32.582.454.000	9,50	2	15 Jul 23	-	15,32
FR0056	22.057.000.000	24.809.431.107	24.918.882.957	8,38	2	15 Sep 26	-	11,71
FR0040	17.000.000.000	20.456.000.000	20.529.188.780	11,00	2	15 Sep 25	-	9,65
FR0078	14.000.000.000	15.186.133.333	15.623.836.620	8,25	2	15 Mei 29	-	7,35
FR0070	7.300.000.000	7.963.057.712	7.955.056.594	8,38	2	15 Mar 24	-	3,74
FR0044	6.000.000.000	6.807.000.000	6.857.941.260	10,00	2	15 Sep 24	-	3,22
FR0090	4.000.000.000	4.008.400.000	4.036.320.000	5,13	2	15 Apr 27	-	1,90
Total obligasi pemerintah/ <i>Total government bonds</i>	<u>100.357.000.000</u>	<u>112.213.422.153</u>	<u>112.503.680.211</u>					<u>52,89</u>
Total efek bersifat utang/ Total <i>debt instruments</i>	<u>163.357.000.000</u>	<u>175.775.692.152</u>	<u>176.097.967.231</u>					<u>82,78</u>
Sukuk								
Sukuk korporasi/<i>Corporate sukuk</i>								
Sukuk Wakalah Medco Power Indonesia I Tahun 2020	10.000.000.000	10.313.000.000	10.381.322.800	10,25	2	4 Jul 23	idA(sy)	4,88
Total sukuk korporasi/ Total <i>corporate sukuk</i>	<u>10.000.000.000</u>	<u>10.313.000.000</u>	<u>10.381.322.800</u>					<u>4,88</u>

REKSA DANA GANESHA ABADI
CATATAN ATAS LAPORAN KEUANGAN (Lanjutan)

Untuk tahun yang berakhir pada tanggal
 31 Desember 2022

REKSA DANA GANESHA ABADI
NOTES TO THE FINANCIAL STATEMENTS (Continued)

For the year ended
 December 31, 2022

(Dalam Rupiah, kecuali dinyatakan lain)

(Stated in Rupiah, unless otherwise stated)

3. PORTOFOLIO EFEK (Lanjutan)

Ikhtisar portofolio efek (lanjutan)

3. INVESTMENT PORTFOLIOS (Continued)

Summary of investment portfolios (continued)

31 Desember 2021/December 31, 2021

Jenis efek/Type of investments	Nilai nominal/ Nominal amount	Harga perolehan rata-rata/ Average cost amount	Nilai wajar/ Fair value	Tingkat bunga (%) per tahun/ Interest rate (%) per annum	Level hierarki/ Hierarchy level	Jatuh tempo/ Maturity date	Peringkat efek/Credit rating	Persentase (%) terhadap total portofolio efek/ Percentage (%) of total Investment portfolios
Sukuk								
Sukuk pemerintah/Government sukuk								
PBS011	7.000.000.000	7.547.400.000	7.540.738.380	8,75	2	15 Agt 23	-	3,55
Total sukuk pemerintah/ Total government sukuk	<u>7.000.000.000</u>	<u>7.547.400.000</u>	<u>7.540.738.380</u>					<u>3,55</u>
Total sukuk	<u>17.000.000.000</u>	<u>17.860.400.000</u>	<u>17.922.061.180</u>					<u>8,43</u>
Instrumen pasar uang								
PT Bank Tabungan Negara Tbk	10.000.000.000	10.000.000.000	10.000.000.000	2,75	-	29 Jan 22	-	4,70
PT Bank Maybank Indonesia Tbk	8.000.000.000	8.000.000.000	8.000.000.000	3,00	-	29 Jan 22	-	3,76
Standard Chartered Bank	700.000.000	700.000.000	700.000.000	1,75	-	3 Jan 22	-	0,33
Total instrumen pasar uang/ Total money instruments	<u>18.700.000.000</u>	<u>18.700.000.000</u>	<u>18.700.000.000</u>					<u>8,79</u>
Total portofolio efek/ Total investment Portfolios			<u>212.720.028.411</u>					<u>100,00</u>

**REKSA DANA GANESHA ABADI
CATATAN ATAS LAPORAN KEUANGAN
(Lanjutan)**

Untuk tahun yang berakhir pada tanggal
31 Desember 2022

**REKSA DANA GANESHA ABADI
NOTES TO THE FINANCIAL STATEMENTS
(Continued)**

For the year ended
December 31, 2022

(Dalam Rupiah, kecuali dinyatakan lain)

(Stated in Rupiah, unless otherwise stated)

4. KAS

	2022
Standard Chartered Bank, Cabang Jakarta	853.617.444
PT Bank Central Asia Tbk	377.611.596
PT Bank Negara Indonesia (Persero) Tbk	11.795.000
PT Bank CIMB Niaga Tbk	4.215.991
PT Bank Permata Tbk	5.263.501
PT Bank Mandiri (Persero) Tbk	2.346.158
Total	1.254.849.690

4. CASH

	2021	
Standard Chartered Bank, Jakarta Branch	333.207.320	
PT Bank Central Asia Tbk	50.678.324	
PT Bank Negara Indonesia (Persero) Tbk	12.095.000	
PT Bank CIMB Niaga Tbk	4.865.991	
PT Bank Permata Tbk	3.263.500	
PT Bank Mandiri (Persero) Tbk	2.346.158	
Total	406.456.293	Total

**5. PIUTANG BUNGA DAN PIUTANG BAGI
HASIL**

	2022
Efek bersifat utang dan sukuk	5.185.603.854
Deposito berjangka	49.682.192
Total	5.235.286.046

Reksa Dana tidak membentuk penyisihan kerugian penurunan nilai atas piutang bunga dan piutang bagi hasil karena Manajer Investasi berpendapat bahwa seluruh piutang bunga dan piutang bagi hasil tersebut dapat ditagih.

**5. INTEREST AND PROFIT SHARING
RECEIVABLES**

	2021	
Debt instruments and sukuk	3.758.536.868	
Time deposits	2.284.756	
Total	3.760.821.624	Total

The Mutual Fund does not provide an allowance for impairment losses for interest and profit sharing receivables since the Investment Manager believes that the whole interest and profit sharing receivables are collectible.

**6. PIUTANG PEMESANAN UNIT
PENYERTAAN**

Akun ini merupakan piutang transaksi pemesanan unit penyertaan yang belum terselesaikan pada tanggal laporan posisi keuangan.

6. RECEIVABLE ON SUBSCRIPTION

This account represents receivable from subscription which have not been settled at the statements of financial position date.

**7. UANG MUKA DITERIMA ATAS
PEMESANAN UNIT PENYERTAAN**

Akun ini merupakan penerimaan uang muka atas pemesanan unit penyertaan. Pada tanggal laporan posisi keuangan, Reksa Dana belum menerbitkan dan menyerahkan unit penyertaan kepada pemesan sehingga belum tercatat sebagai unit penyertaan beredar. Uang muka atas pemesanan unit penyertaan yang diterima ini disajikan sebagai liabilitas.

Rincian uang muka diterima atas pemesanan unit penyertaan berdasarkan agen penjual adalah sebagai berikut:

**7. ADVANCES FOR INVESTMENT UNITS
SUBSCRIPTION**

This account represents advance for investment units subscriptions. On the statements of financial positions, the Mutual Fund has not been issued and distributed the investment units to the subscriber and has not been recorded as outstanding investment unit shares. Advance received for unit subscriptions has been presented as liabilities.

Detail of advance for investment units subscriptions based on selling agent are as follows:

**REKSA DANA GANESHA ABADI
CATATAN ATAS LAPORAN KEUANGAN
(Lanjutan)**

Untuk tahun yang berakhir pada tanggal
31 Desember 2022

**REKSA DANA GANESHA ABADI
NOTES TO THE FINANCIAL STATEMENTS
(Continued)**

For the year ended
December 31, 2022

(Dalam Rupiah, kecuali dinyatakan lain)

(Stated in Rupiah, unless otherwise stated)

**7. UANG MUKA DITERIMA ATAS
PEMESANAN UNIT PENYERTAAN
(Lanjutan)**

	2022
Kelas G	-
Kelas D	11.000
Total	<u>11.000</u>

**7. ADVANCES FOR INVESTMENT UNITS
SUBSCRIPTION
(Continued)**

	2021	
	496.932	Class G
	197.044.335	Class D
Total	<u>197.541.267</u>	Total

**8. LIABILITAS ATAS PEMBELIAN KEMBALI
UNIT PENYERTAAN**

Akun ini merupakan liabilitas atas pembelian kembali unit penyertaan yang belum terselesaikan pada tanggal laporan posisi keuangan.

	2022
Kelas G	-
Kelas D	2.507.062
Total	<u>2.507.062</u>

**8. REDEMPTION OF INVESTMENT UNIT
PAYABLES**

This account represents redemption of investment unit payable which have not been settled of the statement of financial position date.

	2021	
	-	Class G
	-	Class D
Total	<u>-</u>	Total

9. BEBAN AKRUAL

	2022
Jasa pengelolaan investasi (catatan 14)	798.618.638
Jasa kustodian (catatan 15)	99.847.008
Lain-lain	202.681.520
Total	<u>1.101.147.166</u>

9. ACCRUED EXPENSES

	2021	
	384.148.505	Investment management fees (note 14)
	48.018.563	Custodian fees (note 15)
	20.043.389	Others
Total	<u>452.210.457</u>	Total

10. PENGUKURAN NILAI WAJAR

Nilai wajar instrumen keuangan yang tidak diperdagangkan di pasar aktif ditentukan menggunakan teknik penilaian. Teknik penilaian ini memaksimalkan penggunaan data pasar yang dapat diobservasi yang tersedia dan sesedikit mungkin mengandalkan estimasi spesifik yang dibuat oleh Manajer Investasi. Karena seluruh *input* signifikan yang dibutuhkan untuk menentukan nilai wajar dapat diobservasi, maka instrumen tersebut termasuk dalam hierarki *level 2*.

Nilai tercatat dan pengukuran nilai wajar menggunakan *level 2* pada tanggal 31 Desember 2022 dan 2021 masing-masing adalah sebesar Rp 401.810.465.034 dan Rp 194.020.028.411.

10. MEASUREMENT OF FAIR VALUE

The fair value of financial instruments that are not traded in active markets is determined using valuation techniques. This valuation technique maximizes the use of observable market data available and relies as little as possible on the specific estimates made by the Investment Manager. Because all significant inputs required to determine fair value are observable, these instruments fall into the *level 2* hierarchy.

The carrying value and the fair value measurement uses *level 2* on December 31, 2022 and 2021 are Rp 401,810,465,034 and Rp 194,020,028,411 respectively.

**REKSA DANA GANESHA ABADI
CATATAN ATAS LAPORAN KEUANGAN
(Lanjutan)**

Untuk tahun yang berakhir pada tanggal
31 Desember 2022

**REKSA DANA GANESHA ABADI
NOTES TO THE FINANCIAL STATEMENTS
(Continued)**

For the year ended
December 31, 2022

(Dalam Rupiah, kecuali dinyatakan lain)

(Stated in Rupiah, unless otherwise stated)

11. PERPAJAKAN

a. Pajak penghasilan

Reksa dana berbentuk Kontrak Investasi Kolektif adalah subjek pajak. Objek pajak penghasilan terbatas hanya pada penghasilan yang diterima oleh Reksa Dana, sedangkan pembagian laba yang dibayarkan Reksa Dana kepada pemegang unit penyertaan, termasuk keuntungan atas pelunasan kembali unit penyertaan bukan merupakan objek pajak penghasilan.

Berdasarkan Undang-Undang Republik Indonesia No. 36/2008 tentang Perubahan Keempat atas Undang-Undang No. 7 Tahun 1983 tentang Pajak Penghasilan, Reksa Dana dikenakan pajak penghasilan final sebesar 5% sejak 1 Januari 2014 hingga 31 Desember 2020; dan 10% untuk tahun 2021 dan seterusnya.

Selanjutnya pada tanggal 30 Agustus 2021 Pemerintah telah mengesahkan Peraturan Pemerintah No. 91 tahun 2021 tentang pajak penghasilan atas bunga dan/atau diskonto dari obligasi yang diterima dan/atau diperoleh wajib pajak dalam negeri dan bentuk usaha tetap, yang salah satu pasalnya menjelaskan tentang tarif pajak penghasilan final dari bunga obligasi ditetapkan sebesar 10% dari dasar pengenaan pajak penghasilan.

Pemerintah juga telah mengesahkan Peraturan Pemerintah Pengganti Undang-Undang No.1 pada tanggal 31 Maret 2020 yang salah satunya berisi tentang penurunan tarif Pasal 17 ayat (1) huruf b Undang-Undang mengenai Pajak Penghasilan menjadi sebesar 22% (dua puluh dua persen) yang berlaku pada Tahun Pajak 2020 dan Tahun Pajak 2021. Kemudian di perbaharui dengan Undang-Undang Harmonisasi Peraturan Perpajakan (UU HPP) No. 7/2021 tanggal 7 Oktober 2021 dimana dijelaskan bahwa tarif PPH Badan dalam negeri dan bentuk usaha tetap sebesar 22% yang mulai berlaku pada tahun pajak 2022.

11. TAXATION

a. *Income tax*

The mutual fund in the form of a Collective Investment Contract is subject to tax. Income tax is limited to taxable income received by the mutual fund, whilst income distributable from the mutual fund to investment unit holder, including any gain on the redemption of investment units is not taxable income.

According to the Law of the Republic of Indonesia No. 36/2008 on Fourth Amendment of Law No. 7 year 1983 on Income tax, the Mutual Fund are subject to final income tax of 5% since January 1, 2014 to December 31, 2020; and 10% for the year 2021 and onwards.

Furthermore on August 30, 2021, the Government has been made Government Regulation No. 91 of 2021 regarding income tax on interest and/or discount from bonds which received and/or acquired by domestic tax payers and permanent establishments, one of which the articles describes about the final income tax rate of interest bond is set at 10% from the basis of the imposition of income tax.

The government also passed a Government Regulation instead of Law No.1 on March 31, 2020, one of which contains a reduction in the rate of Article 17 paragraph (1) letter b of the Law on Income Tax to 22% (twenty-two per cent) in force in the 2020 Tax Year and Tax Year 2021. It was then updated with the Law on Harmonization of Tax Regulations (UU HPP) No. 7/2021, dated October 7, 2021 where it is explained that the domestic corporate income tax rate and permanent business forms are 22% which will come into effect in the 2022 tax year.

**REKSA DANA GANESHA ABADI
CATATAN ATAS LAPORAN KEUANGAN
(Lanjutan)**

Untuk tahun yang berakhir pada tanggal
31 Desember 2022

**REKSA DANA GANESHA ABADI
NOTES TO THE FINANCIAL STATEMENTS
(Continued)**

For the year ended
December 31, 2022

(Dalam Rupiah, kecuali dinyatakan lain)

(Stated in Rupiah, unless otherwise stated)

11. PERPAJAKAN (Lanjutan)

11. TAXATION (Continued)

a. Pajak penghasilan (lanjutan)

a. *Income tax (continued)*

Pada tanggal 5 Oktober 2020. Pemerintah telah mengesahkan Undang-Undang No. 11 tahun 2020 tentang Cipta Kerja (UU Omnibus Law) yang mulai berlaku efektif sejak tanggal 2 November 2020. Dengan berlakunya Undang-undang ini, penghasilan dividen yang berasal dari dalam negeri yang diterima atau diperoleh Wajib Pajak Badan dalam negeri dikecualikan dari Objek Pajak Penghasilan pasal 23.

On October 5, 2020, the Government has issued regulation for Law No, 11 of 2020 concerning Job Creation ("the Job Creation Law") which effective on November 2, 2020, With the enactment of this Law, dividend income derived from domestically received or obtained by domestic corporate Tax is excluded from the object of Income Tax article 23.

Pada tanggal 7 Oktober 2021, Dewan Perwakilan Rakyat mengesahkan Rancangan Undang-Undang Harmonisasi Peraturan Perpajakan (UU HPP) yang pada tanggal 29 Oktober 2021 telah disahkan oleh Presiden sebagai UU HPP No. 7/2021, dimana salah satunya mengatur tentang kenaikan tarif PPN umum secara bertahap, kenaikan dari 10% menjadi 11% mulai berlaku pada tanggal 1 April 2022 dan 12% mulai berlaku pada tanggal 1 Januari 2025.

On October 7, 2021, the Indonesian Parlement approved Law on Harmonization of Tax Regulations (UU HPP) bill which on October 29, 2021 was signed by the President as HPP Law No. 7/2021, one of which regulates the gradual increase in the general VAT rate, the increasing from 10% to 11% starting April 1, 2022 and 12% starting January 1, 2025.

Pendapatan investasi Reksa Dana yang merupakan objek pajak penghasilan final disajikan dalam jumlah bruto sebelum pajak penghasilan final. Taksiran pajak penghasilan ditentukan berdasarkan penghasilan kena pajak dalam periode yang bersangkutan berdasarkan tarif pajak yang berlaku.

The Mutual Fund's investment income, which is subject to final income tax withholding at source, is represent on a gross before final income tax. The provision for income tax is determined on the basis of estimated taxable income for the period subject to tax at statutory tax rates.

Rekonsiliasi antara laba (rugi) sebelum pajak menurut laporan laba rugi dan penghasilan komprehensif lain dengan laba (rugi) kena pajak yang dihitung oleh Reksa Dana untuk tahun-tahun yang berakhir tanggal 31 Desember 2022 dan 2021 adalah sebagai berikut:

The reconciliation between the profit (loss) before tax, as shown in the statements of profit or loss and other comprehensive income with taxable profit (loss) calculated by the Mutual Fund for the years ended December 31, 2022 dan 2021 are as follows:

REKSA DANA GANESHA ABADI
CATATAN ATAS LAPORAN KEUANGAN
(Lanjutan)

Untuk tahun yang berakhir pada tanggal
 31 Desember 2022

REKSA DANA GANESHA ABADI
NOTES TO THE FINANCIAL STATEMENTS
(Continued)

For the year ended
 December 31, 2022

(Dalam Rupiah, kecuali dinyatakan lain)

(Stated in Rupiah, unless otherwise stated)

11. PERPAJAKAN (Lanjutan)

11. TAXATION (Continued)

a. Pajak penghasilan (lanjutan)

a. *Income tax (continued)*

	<u>2022</u>	<u>2021</u>	
Laba sebelum pajak	9.831.549.099	5.320.385.076	<i>Profit before tax</i>
Ditambah (dikurangi):			<i>Add (less):</i>
Beban yang tidak dapat dikurangkan	10.294.554.561	5.460.611.002	<i>Non deductible expenses</i>
Pendapatan yang pajaknya bersifat final			<i>Income subject to final tax</i>
- Bunga deposito berjangka	(499.713.620)	(74.488.755)	<i>Interest income - on time deposits</i>
- Bunga dari efek bersifat utang dan bagi hasil dari sukuk	(24.741.515.248)	(13.134.485.812)	<i>Interest income on debt - instruments and profit sharing income on sukuk</i>
- Kerugian investasi yang telah direalisasi selama tahun berjalan atas efek bersifat utang dan sukuk	4.198.543.100	253.282.763	<i>Realized losses - on investment for current years on debt instruments and sukuk</i>
- Kerugian investasi yang belum direalisasi selama tahun berjalan atas efek bersifat utang dan sukuk	916.582.108	2.174.695.726	<i>Unrealized losses - on investment for current year on debt instruments and sukuk</i>
Laba (rugi) kena pajak	<u>-</u>	<u>-</u>	<i>Taxable profit (loss)</i>
Pajak penghasilan	-	-	<i>Income tax</i>
Pajak dibayar dimuka pasal 25	-	(10.495.533)	<i>Prepaid taxes art 25</i>
Lebih bayar pajak tahun berjalan	<u>-</u>	<u>(10.495.533)</u>	<i>Tax over payment current year</i>
Lebih bayar pajak tahun 2020	-	(36.975.000)	<i>Tax over payment 2020</i>
Lebih bayar pajak tahun 2021	(10.495.533)	-	<i>Tax over payment 2021</i>
Lebih bayar pajak	<u>(10.495.533)</u>	<u>(47.470.533)</u>	<i>Tax over payment</i>
Lebih bayar pajak penghasilan disajikan sebagai aset lain-lain.			<i>Income tax overpayments are presented as other assets.</i>

REKSA DANA GANESHA ABADI
CATATAN ATAS LAPORAN KEUANGAN
(Lanjutan)

Untuk tahun yang berakhir pada tanggal
 31 Desember 2022

REKSA DANA GANESHA ABADI
NOTES TO THE FINANCIAL STATEMENTS
(Continued)

For the year ended
 December 31, 2022

(Dalam Rupiah, kecuali dinyatakan lain)

(Stated in Rupiah, unless otherwise stated)

11. PERPAJAKAN (Lanjutan)

a. Pajak penghasilan (lanjutan)

Berdasarkan Surat Ketetapan Pajak Lebih Bayar (SKPLB), Pajak Penghasilan Badan tahun 2020 No. 00011/406/20/054/22 tanggal 7 Februari 2022, Reksa Dana ditetapkan lebih bayar pajak sebesar Rp 36.975.000. Berdasarkan Surat Ketetapan Pajak Lebih Bayar (SKPLB), Reksa Dana telah menerima pengembalian pendapatan pajak tersebut pada tanggal 22 Maret 2022.

Berdasarkan Surat Ketetapan Pajak Lebih Bayar (SKPLB), pajak penghasilan badan tahun 2021 No. 00023/406/21/054/22 tanggal 22 Desember 2022, Reksa Dana ditetapkan lebih bayar pajak sebesar Rp 10.495.533. Atas Surat Ketetapan Pajak Lebih Bayar (SKPLB) tersebut, Reksa Dana belum menerima pengembalian pendapatan pajak tersebut sampai dengan berakhirnya tanggal laporan keuangan.

Dalam laporan keuangan ini, total penghasilan kena pajak didasarkan atas perhitungan sementara, karena Reksa Dana belum menyampaikan SPT pajak penghasilan badan.

b. Beban pajak

	2022
Pajak kini (<i>capital gain</i>)	49.563.900
Pajak tangguhan	-
Total	49.563.900

c. Administrasi

Berdasarkan peraturan perpajakan Indonesia, Reksa Dana menghitung, menetapkan, dan membayar sendiri jumlah pajak yang terhutang. Direktorat Jenderal Pajak dapat menetapkan dan mengubah liabilitas pajak dalam batas waktu lima tahun sejak tanggal terhutangnya pajak.

11. TAXATION (Continued)

a. *Income tax (continued)*

Based on Notice of Tax Overpayment Assessment (SKPLB), Corporate Income Tax in 2020 No. 00011/406/20/054/22 date on February 7, 2022, the Mutual Fund established an over payment amounted to Rp 36,975,000. Based on Notice of Tax Overpayment Assessment (SKPLB), the Mutual Fund has received income tax return on March 22, 2022.

Based on Notice of Tax Overpayment Assessment (SKPLB), Corporate Income Tax in 2021 No. 00023/406/21/054/22 date on December 22, 2022, the Mutual Fund established an over payment amounted to Rp 10,495,533. Based on Notice of Tax Overpayment Assessment (SKPLB), the Mutual Fund has not received income tax yet until the end of financial statement.

In these financial statements, the amount of taxable income is based on preliminary calculations, as the Mutual Fund has not yet submitted its corporate income tax return.

b. *Tax expenses*

	2021	
	80.623.648	<i>Current tax (capital gain)</i>
	-	<i>Deferred tax</i>
Total	80.623.648	Total

c. *Administration*

Under the taxation laws in Indonesia, the Mutual Fund submits tax returns on the basis of self-assessment. The tax authorities may assess or amend taxes within five years from the date the tax became due.

12. UNIT PENYERTAAN BEREDAR

Jumlah unit penyertaan yang dimiliki oleh Pemodal dan Manajer Investasi pada tanggal 31 Desember 2022 dan 2021 adalah sebagai berikut:

12. OUTSTANDING INVESTMENT UNITS

Investment units owned by the Investors and the Investment Manager on December 31, 2022 and 2021 are as follows:

REKSA DANA GANESHA ABADI
CATATAN ATAS LAPORAN KEUANGAN
(Lanjutan)

Untuk tahun yang berakhir pada tanggal
 31 Desember 2022

REKSA DANA GANESHA ABADI
NOTES TO THE FINANCIAL STATEMENTS
(Continued)

For the year ended
 December 31, 2022

(Dalam Rupiah, kecuali dinyatakan lain)

(Stated in Rupiah, unless otherwise stated)

12. UNIT PENYERTAAN BEREDAR
 (Lanjutan)

	2022	
	Persentase Percentage (%)	Unit/ Units
Kelas D:		
Pemodal	92,98	335.327.214,6479
Manajer		
Investasi	-	-
	92,98	335.327.214,6479
Kelas G:		
Pemodal	6,99	25,215,133.7924
Manajer		
Investasi	-	-
	6,99	25,215,133.7924
Kelas I:		
Pemodal	0,03	100.000,0000
Manajer		
Investasi	-	-
	0,03	100.000,0000
Total	100,00	360.642.348,4403

12. OUTSTANDING INVESTMENT UNITS
 (Continued)

	2021	
	Persentase Percentage (%)	Unit/ Units
Class D:		
Investors	81,88	116.167.847,3221
Investment		
Manager	-	-
	81,88	116.167.847,3221
Class G:		
Investors	18,12	25.699.909,7054
Investment		
Manager	-	-
	18,12	25.699.909,7054
Class I:		
Investors	-	-
Investment		
Manager	-	-
	-	-
Total	100,00	141.867.757,0275

13. PENDAPATAN BUNGA DAN BAGI HASIL

	2022
Efek bersifat utang dan sukuk	24.741.515.248
Deposito berjangka	499.713.620
Total	25.241.228.868

Pendapatan bunga dan bagi hasil disajikan dalam jumlah bruto sebelum dikurangi pajak penghasilan final.

13. INTEREST AND PROFIT SHARING INCOME

	2021
Debt instrument and sukuk	13.134.485.812
Time deposits	74.488.755
Total	13.208.974.567

Interest income and profit sharing are presented gross before deducted by final income tax.

14. BEBAN JASA PENGELOLAAN INVESTASI

Beban ini merupakan imbalan kepada Manajer Investasi. Kontrak Investasi Kolektif Reksa Dana menetapkan bahwa imbalan jasa ini maksimum sebesar 2,00% per tahun yang dihitung secara harian dari nilai aset bersih Reksa Dana berdasarkan 365 hari kalender per tahun atau 366 hari per tahun untuk tahun kabisat dan dibayarkan setiap bulan. Beban tersebut dikenakan Pajak Pertambahan Nilai (PPN) sebesar 10% untuk bulan Januari 2022 sampai dengan Maret 2022 dan 11% sejak tanggal 1 April 2022 sampai dengan 31 Desember 2022. PPN atas jasa pengelolaan untuk tahun 2022 dan 2021 masing-masing adalah sebesar Rp 677.699.056 dan Rp 331.948.930.

14. INVESTMENT MANAGEMENT FEES

This expense represents the fee payable to the Investment Manager. The Mutual Fund's Collective Investment Contract stipulates that the maximum fee is 2.00% per annum which calculated daily based on 365 calendar days per year or 366 days per year for a leap year and be paid monthly. This expense was charged by Value Added Tax (VAT) of 10% for January 2022 to March 2022 and 11% from April 1, 2022 to December 31, 2022. VAT from management fees for the year 2022 and 2021 are amounted to Rp 677.699.056 and Rp 331,948,930 respectively.

**REKSA DANA GANESHA ABADI
CATATAN ATAS LAPORAN KEUANGAN
(Lanjutan)**

Untuk tahun yang berakhir pada tanggal
31 Desember 2022

**REKSA DANA GANESHA ABADI
NOTES TO THE FINANCIAL STATEMENTS
(Continued)**

For the year ended
December 31, 2022

(Dalam Rupiah, kecuali dinyatakan lain)

(Stated in Rupiah, unless otherwise stated)

15. BEBAN JASA KUSTODIAN

Beban ini merupakan imbalan jasa pengelolaan administrasi dan imbalan jasa kepada Bank Kustodian. Kontrak Investasi Kolektif Reksa Dana menetapkan bahwa imbalan jasa ini maksimum sebesar 0,25% per tahun yang dihitung secara harian dari nilai aset bersih Reksa Dana berdasarkan 365 hari kalender per tahun atau 366 hari per tahun untuk tahun kabisat dan dibayarkan setiap bulan. Beban tersebut dikenakan Pajak Pertambahan Nilai (PPN) sebesar 10% untuk bulan Januari 2022 sampai dengan Maret 2022 dan 11% sejak tanggal 1 April 2022 sampai dengan 31 Desember 2022. PPN atas jasa kustodian untuk tahun-tahun 2022 dan 2021 masing-masing adalah sebesar Rp 84.718.843 dan Rp 41.493.616.

15. CUSTODIAN FEES

This expense represents the administration and custodian fee payable to the Custodian Bank. The Mutual Fund's Collective Investment Contract stipulates that the maximum fee is 0.25% per annum which calculated daily based on 365 calendar days per year or 366 days per year for a leap year and be paid monthly. This expense was charged by Value Added Tax (VAT) of 10% for January 2022 to March 2022 and 11% from April 1, 2022 to December 31, 2022. VAT from custodian fees for the years 2022 and 2021 are amounted to Rp 84,718,843 and Rp 41,493,616 respectively.

16. BEBAN LAIN-LAIN

	2022
Pajak final	2.405.169.778
Lain-lain	78.762.715
Total	2.483.932.493

16. OTHER EXPENSES

	2021	
	1.296.443.633	Final tax
	56.299.358	Others
Total	1.352.742.991	Total

17. SIFAT DAN TRANSAKSI PIHAK-PIHAK BERELASI

Sifat Pihak-Pihak Berelasi

Pihak berelasi adalah perusahaan yang mempunyai keterkaitan kepengurusan secara langsung maupun tidak langsung dengan Reksa Dana.

Manajer Investasi adalah pihak berelasi dengan Reksa Dana dan Bank Kustodian bukan merupakan pihak berelasi sesuai dengan Surat Keputusan Kepala Departemen Pengawas Pasar Modal 2A No. KEP-04/PM.21/2014 tanggal 7 Oktober 2014.

Transaksi Pihak-Pihak Berelasi

Dalam kegiatan operasionalnya, Reksa Dana melakukan transaksi pembelian dan penjualan efek dengan pihak-pihak yang berelasi yaitu PT Bahana Sekuritas. Transaksi-transaksi dengan pihak-pihak berelasi dilakukan dengan persyaratan dan kondisi normal sebagaimana halnya bila dilakukan dengan pihak ketiga.

17. NATURE OF RELATIONSHIP AND TRANSACTION WITH RELATED PARTIES

The Nature of Relationship

Related parties are companies who directly or indirectly have relationships with the Mutual Fund through management.

Investment Manager is related parties with the Mutual Fund and Custodian Bank is not related parties based on the decision letter from Capital Market Supervisory Department Head 2A No.KEP-04/PM.21/2014 dated October 7, 2014.

Transactions with Related Parties

The Mutual Fund, in its operations, entered into purchase and sale transactions of securities with its related parties is PT Bahana Sekuritas. The transactions with related parties were done under similar terms and conditions as those done with third parties.

REKSA DANA GANESHA ABADI
CATATAN ATAS LAPORAN KEUANGAN
(Lanjutan)

Untuk tahun yang berakhir pada tanggal
 31 Desember 2022

REKSA DANA GANESHA ABADI
NOTES TO THE FINANCIAL STATEMENTS
(Continued)

For the year ended
 December 31, 2022

(Dalam Rupiah, kecuali dinyatakan lain)

(Stated in Rupiah, unless otherwise stated)

17. SIFAT DAN TRANSAKSI PIHAK-PIHAK BERELASI
(Lanjutan)

Transaksi Pihak-Pihak Berelasi
(lanjutan)

- a. Rincian pembelian dan penjualan dengan pihak-pihak berelasi untuk tahun-tahun yang berakhir tanggal 31 Desember 2022 dan 2021 adalah sebagai berikut:

	2022		
	Total/Total	Persentase (%) terhadap total pembelian/ penjualan portofolio efek/ Percentage (%) of total purchase/sales of investment portfolio	
Pembelian	133.269.220.000	29,07	Purchase
Penjualan	35.248.450.000	14,35	Sale
	2021		
	Total/Total	Persentase (%) terhadap total pembelian/ penjualan portofolio efek/ Percentage (%) of total purchase/sales of investment portfolio	
Pembelian	47.977.561.400	24,89	Purchase
Penjualan	53.228.574.000	52,19	Sale

- b. Transaksi Reksa Dana dengan Manajer Investasi untuk tahun-tahun yang berakhir tanggal 31 Desember 2022 dan 2021 adalah sebagai berikut:

- b. The Mutual Fund transactions with Investment Manager for the years ended December 31, 2022 and 2021 are as follows:

		2022		
		Jasa Pengelolaan Investasi/ Investment Management Fee		
Saldo unit penyertaan/ Unit balanced amount	Total/Total	Persentase fee (%) / Percentage fee (%)	Total keuntungan atas kepemilikan unit penyertaan untuk masing-masing transaksi pembelian kembali/ Realized gain of unit holder from respective redemption transactions	Total pendapatan lainnya/ Total other income
-	6.942.718.215	2,00	101.081.223	-

**REKSA DANA GANESHA ABADI
CATATAN ATAS LAPORAN KEUANGAN
(Lanjutan)**

Untuk tahun yang berakhir pada tanggal
31 Desember 2022

**REKSA DANA GANESHA ABADI
NOTES TO THE FINANCIAL STATEMENTS
(Continued)**

For the year ended
December 31, 2022

(Dalam Rupiah, kecuali dinyatakan lain)

(Stated in Rupiah, unless otherwise stated)

**17. SIFAT DAN TRANSAKSI PIHAK-PIHAK
BERELASI
(Lanjutan)**

**Transaksi Pihak-Pihak Berelasi
(lanjutan)**

**17. NATURE OF RELATIONSHIP AND
TRANSACTION WITH RELATED PARTIES
(Continued)**

**Transactions with Related Parties
(continued)**

2021				
<u>Jasa Pengelolaan Investasi/ Investment Management Fee</u>				
Saldo unit penyertaan/ <i>Unit balanced amount</i>	Total/ <i>Total</i>	Persentase fee (%)/ <i>Percentage fee (%)</i>	Total keuntungan/(kerugian) atas kepemilikan unit penyertaan untuk masing- masing transaksi pembelian kembali/ <i>Realized gain/(loss) of unit holder from respective redemption transactions</i>	Total pendapatan lainnya/ <i>Total other income</i>
-	3.651.438.232	2,00	-	-

**18. PERTIMBANGAN, ESTIMASI DAN ASUMSI
AKUNTANSI YANG SIGNIFIKAN**

Penyusunan laporan keuangan Reksa Dana mengharuskan Manajer Investasi untuk membuat pertimbangan, estimasi dan asumsi yang mempengaruhi jumlah dan pengungkapan yang disajikan dalam laporan keuangan. Namun demikian, ketidakpastian atas estimasi dan asumsi ini mungkin dapat menyebabkan penyesuaian yang material atas nilai tercatat dan aset dan liabilitas di masa yang akan datang.

Pajak Penghasilan

Pertimbangan yang signifikan dibutuhkan untuk menentukan jumlah pajak penghasilan. Manajer Investasi dapat membentuk pencadangan terhadap liabilitas pajak dimasa depan sebesar jumlah yang diestimasikan akan dibayarkan ke kantor pajak jika berdasarkan evaluasi pada tanggal laporan posisi keuangan terdapat risiko pajak yang *probable*. Asumsi dan estimasi yang digunakan dalam perhitungan pembentukan cadangan tersebut memiliki unsur ketidakpastian.

**18. SIGNIFICANT ACCOUNTING JUDGEMENTS,
ESTIMATES AND ASSUMPTIONS**

The preparation of the Mutual Fund's financial statements requires Investment Manager to make judgements, estimates and assumptions that affect the reported amounts and disclosures recognised in the financial statements. However, uncertainty about these assumptions and estimates could probably result it outcomes that could require a material adjustment to the carrying amount of the asset or liability affected in future periods.

Income Tax

Significant judgement is needed to determine the amount income tax. The Investment Manager may establish reserves the future tax liability by an amount estimated to be paid to the tax office if the evaluation is based on the statement of financial position are probable tax risk. The assumptions and estimates used in the calculation of the reserve establishment has an element of uncertainty.

(Dalam Rupiah, kecuali dinyatakan lain)

(Stated in Rupiah, unless otherwise stated)

19. MANAJEMEN RISIKO KEUANGAN

Manajer Investasi mengelola instrumen keuangannya sesuai dengan komposisi yang disajikan dalam kebijakan investasi. Aktivitas investasi Reksa Dana terpengaruh oleh berbagai jenis risiko yang berkaitan dengan instrumen keuangan dan risiko pasar di mana Reksa Dana berinvestasi.

Risiko utama yang timbul dari instrumen keuangan Reksa Dana adalah risiko perubahan kondisi ekonomi dan politik, risiko kredit, risiko industri, risiko pasar, risiko pembubaran dan likuidasi, risiko likuiditas, risiko suku bunga, risiko perubahan peraturan perpajakan dan risiko perubahan peraturan lainnya. Tujuan manajemen risiko Reksa Dana secara keseluruhan adalah untuk secara efektif mengelola risiko-risiko tersebut dan meminimalkan dampak yang tidak diharapkan pada kinerja keuangan Reksa Dana.

Manajer Investasi dan Bank Kustodian mereview dan menyetujui semua kebijakan untuk mengelola setiap risiko, termasuk juga risiko ekonomi dan risiko usaha Reksa Dana, yang dirangkum di bawah ini, dan juga memantau risiko harga pasar yang timbul dari semua instrumen keuangan.

Risiko Investasi

a. Risiko Perubahan Kondisi Ekonomi dan Politik

Perubahan kondisi ekonomi global negeri sangat mempengaruhi kondisi perekonomian di Indonesia karena Indonesia menganut sistem perekonomian terbuka. Demikian pula halnya dengan perubahan kondisi dan stabilitas politik dalam negeri. Selain itu, perubahan kondisi ekonomi dan politik di Indonesia juga mempengaruhi kinerja perusahaan-perusahaan, baik yang tercatat pada Bursa Efek maupun perusahaan yang menerbitkan instrumen pasar uang, yang pada akhirnya mempengaruhi nilai efek bersifat utang yang diterbitkan perusahaan tersebut.

b. Risiko Kredit

Efek bersifat utang yang diterbitkan oleh emiten mempunyai risiko kredit, yaitu risiko yang berhubungan dengan kemampuan membayar dari emiten yang menerbitkan obligasi.

19. FINANCIAL RISK MANAGEMENT

The Investment Manager maintains position in a variety of financial instruments as dictated by its investment management policy. The Mutual Fund's investing activities expose it to various types of risk that are associated with the financial instruments and markets in which it invests.

The main risks arising from Mutual Fund financial instruments are risk of changes in economic and political conditions, credit risk, industry risk, market risk, risk of dissolution and liquidation, liquidation risk, risk of interest rate, risk of changes in tax regulations and risk of changes in other regulations. The overall objective of Mutual Fund risk management is to effectively manage these risks and minimize unintended impacts on the Mutual Fund's financial performance.

The Investment Manager and Custodian Bank reviewing and agree on all policies to manage each risk, including economic risk and Mutual Fund business risk, which are summarized below, and also monitoring market price risk that arising from all financial instruments.

Investment Risk

a. Risk of Changes in Economic and Political Conditions

Changes in the country's global economic conditions greatly affect economic conditions in Indonesia because Indonesia adheres to an open economic system. The same applies to changes in domestic political conditions and stability. In addition, changes in economic and political conditions in Indonesia also affect the performance of companies, both listed on the Stock Exchange and companies that issue money market instruments, which in turn affects the value of debt instrument issued by the company.

b. Credit Risk

Debt instrument issued by issuers have credit risk, which is risk related to the ability to pay of the issuer issuing debt instrument.

**REKSA DANA GANESHA ABADI
CATATAN ATAS LAPORAN KEUANGAN
(Lanjutan)**

Untuk tahun yang berakhir pada tanggal
31 Desember 2022

**REKSA DANA GANESHA ABADI
NOTES TO THE FINANCIAL STATEMENTS
(Continued)**

For the year ended
December 31, 2022

(Dalam Rupiah, kecuali dinyatakan lain)

(Stated in Rupiah, unless otherwise stated)

19. MANAJEMEN RISIKO KEUANGAN (Lanjutan)

19. FINANCIAL RISK MANAGEMENT (Continued)

Risiko Investasi (lanjutan)

Investment Risk (continued)

b. Risiko Kredit (lanjutan)

b. Credit Risk (continued)

Apabila emiten yang menerbitkan salah satu obligasi yang dimiliki oleh reksa dana tidak mampu melunasi pembayaran kupon atau bunga obligasinya, maka Nilai Aset Bersih reksa dana dapat berkurang.

If the Issuer that issues one of the bonds owned by the mutual fund is unable to repay the coupon or interest payments on the bonds, the Net Asset Value of the mutual fund may decrease.

Eksposur maksimum terhadap risiko kredit pada tanggal laporan posisi keuangan adalah sebesar nilai tercatat aset keuangan yang diklasifikasikan sebagai pinjaman yang diberikan dan piutang.

The maximum exposure to credit risk at the statement of financial position date is the carrying value of financial assets classified as loans and receivables.

Tabel berikut adalah eksposur maksimum terhadap risiko kredit untuk aset keuangan pada laporan posisi keuangan:

The following table provides the maximum exposure to credit risk for financial assets in the statement of financial position:

	2022	2021	
Efek bersifat utang	354.293.261.370	176.097.967.231	Investment portfolios
Sukuk	47.517.203.664	17.922.061.180	Sukuk
Instrumen pasar uang	26.000.000.000	18.700.000.000	Money market instrument
Kas	1.254.849.690	406.456.293	Cash
Piutang bunga dan piutang bagi hasil	5.235.286.046	3.760.821.624	Interest and profit sharing receivables
Piutang pemesanan unit penyertaan	566.856	-	Receivable for investment units subscription
Total	434.301.167.626	216.887.306.328	Total

Kualitas kredit

Credit quality

Pada tanggal 31 Desember 2022 dan 2021, aset-aset keuangan Reksa Dana dikategorikan sebagai belum jatuh tempo dan tidak mengalami penurunan nilai.

As of December 31, 2022 and 2021, the Mutual Fund financial assets are categorized as not due and not impaired.

c. Risiko Industri

c. Industry Risk

Kinerja emiten penerbit efek, baik efek bersifat ekuitas maupun efek bersifat utang dipengaruhi oleh industri dimana emiten tersebut beroperasi. Apabila kinerja suatu industri mengalami penurunan, maka emiten-emiten yang bergerak dalam industri yang sama akan mengalami penurunan kinerja, yang akhirnya akan berpengaruh negatif terhadap nilai efek yang diterbitkan oleh emiten-emiten tersebut. Risiko industri dapat diminimalkan dengan melakukan diversifikasi investasi pada beberapa efek yang diterbitkan oleh emiten-emiten yang bergerak di beberapa industri yang berbeda.

The performance of issuers of securities, both Equity Instruments and Debt Instruments, is influenced by the industry in which the issuer operates. If the performance of an industry decreases, issuers operating in the same industry will decrease in performance, which in turn will have a negative effect on the value of the securities issued by these issuers. Industry risk can be minimized by diversifying investments in several securities issued by issuers operating in several different industries.

**REKSA DANA GANESHA ABADI
CATATAN ATAS LAPORAN KEUANGAN
(Lanjutan)**

Untuk tahun yang berakhir pada tanggal
31 Desember 2022

**REKSA DANA GANESHA ABADI
NOTES TO THE FINANCIAL STATEMENTS
(Continued)**

For the year ended
December 31, 2022

(Dalam Rupiah, kecuali dinyatakan lain)

(Stated in Rupiah, unless otherwise stated)

19. MANAJEMEN RISIKO KEUANGAN (Lanjutan)

19. FINANCIAL RISK MANAGEMENT (Continued)

Risiko Investasi (lanjutan)

Investment Risk (continued)

d. Risiko Pasar

d. *Market Risk*

Risiko pasar adalah risiko sistematis yang mempengaruhi nilai seluruh Efek yang berada dalam pasar yang sama. Risiko tersebut merupakan risiko yang harus ditanggung oleh investor yang telah melakukan diversifikasi portofolio yang optimal.

Market risk is a systematic risk that affects the value of all Securities in the same market. This risk is a risk that must be borne by investors who have carried out optimal portfolio diversification.

e. Risiko Pembubaran dan Likuidasi

e. *Risk of Dissolution and Liquidation*

Reksa Dana wajib dibubarkan, apabila terjadi salah satu dari hal-hal sebagai berikut:

The Mutual Funds must be dissolved, if one of the following occurs:

- Jika dalam jangka waktu 90 (sembilan puluh) hari bursa, Reksa Dana yang pernyataan pendaftarannya telah menjadi efektif memiliki dana kelolaan kurang dari Rp 10.000.000.000 (sepuluh miliar Rupiah). Minimum Dana Kelolaan dalam klausa ini akan selalu mengikuti ketentuan peraturan perundang-undangan yang berlaku sehingga dapat berubah di kemudian hari jika ketentuan di dalam peraturan mengenai minimum dana kelolaan berubah;
- Diperintahkan oleh Otoritas Jasa Keuangan sesuai dengan peraturan perundang-undangan di bidang Pasar Modal;
- Dalam rangka memelihara kelangsungan industri pengelolaan investasi dari dampak kondisi perekonomian yang berfluktuasi signifikan akibat pandemik Covid-19 saat ini, dengan ini diberitahukan bahwa Otoritas Jasa Keuangan mengeluarkan ketentuan mengenai jangka waktu liabilitas untuk melakukan pembubaran Reksa Dana Berbentuk Kontrak Investasi Kolektif dengan total Nilai Aset Bersih Reksa Dana kurang dari Rp 10.000.000.000 (sepuluh miliar) disesuaikan dari sebelumnya 120 (seratus dua puluh) hari menjadi selama 160 (seratus enam puluh) hari bursa berturut-turut.

- *If within a period of 90 (ninety) bourse day, the Mutual Fund whose registration statement has become effective has managed funds of less than Rp 10,000,000,000 (ten billion Rupiah). The Minimum Managed Fund in this clause will always follow the provisions of the applicable laws and regulations so that it can change in the future if the provisions in the regulation regarding the minimum managed fund change;*
- *Ordered by the Financial Services Authority in accordance with the laws and regulations in the Capital Market sector;*
- *In order to maintain the continuity of the investment management industry from the impact of economic conditions that fluctuate significantly due to the current Covid-19 pandemic, it is hereby notified that the Financial Services Authority issues provisions regarding the period of obligation to dissolution the Mutual Funds in the Form of Collective Investment Contracts with a total Net Asset Value of the Mutual Funds less than Rp 10,000,000,000 (ten billion) are adjusted from the previous 120 (one hundred and twenty) days to 160 (one hundred and sixty) consecutive bourse days.*

REKSA DANA GANESHA ABADI
CATATAN ATAS LAPORAN KEUANGAN
(Lanjutan)

Untuk tahun yang berakhir pada tanggal
 31 Desember 2022

REKSA DANA GANESHA ABADI
NOTES TO THE FINANCIAL STATEMENTS
(Continued)

For the year ended
 December 31, 2022

(Dalam Rupiah, kecuali dinyatakan lain)

(Stated in Rupiah, unless otherwise stated)

19. MANAJEMEN RISIKO KEUANGAN (Lanjutan)

19. FINANCIAL RISK MANAGEMENT (Continued)

Risiko Investasi (lanjutan)

Investment Risk (continued)

e. Risiko Pembubaran dan Likuidasi (lanjutan)

e. Risk of Dissolution and Liquidation (continued)

- Manajer Investasi dan Bank Kustodian telah sepakat untuk membubarkan Reksa Dana.

- The Investment Manager and Custodian Bank have agreed to dissolve the Mutual Fund.

f. Risiko Likuiditas

f. Liquidity Risk

Nilai portofolio Reksa Dana pada tanggal dilakukannya penjualan kembali dan likuidasi Reksa Dana dipengaruhi oleh likuiditas pasar efek-efek dalam portofolio Reksa Dana. Efek-efek yang tidak likuid dapat memiliki nilai pasar wajar yang lebih rendah daripada nilai efek-efek tersebut.

The value of the Mutual Fund portfolio on the date of the resale and liquidation of the Mutual Fund is affected by the market liquidity of the securities in the Mutual Fund portfolio. Securities that are illiquid can have a lower fair market value than the value of these securities.

Jadwal jatuh tempo portofolio efek diungkapkan pada Catatan 3, sedangkan aset keuangan lainnya dan liabilitas keuangan akan jatuh tempo dalam waktu kurang dari 1 tahun.

The maturity schedule for securities portfolios is disclosed in Note 3, while other financial assets and financial liabilities are due in less than 1 year.

Tabel berikut ini menggambarkan analisis liabilitas keuangan Reksa Dana ke dalam kelompok jatuh tempo yang relevan berdasarkan periode yang tersisa pada tanggal posisi keuangan sampai dengan tanggal jatuh tempo kontrak. Total dalam tabel adalah arus kas kontraktual yang tidak didiskontokan.

The following table describes the analysis of Mutual Funds financial liabilities into the relevant maturity groups based on the remaining period from the financial position date to the contract maturity date. The amounts in the table are the contractual undiscounted cash flows.

	2022			Total/Total	
	Kurang dari 1 bulan/less than 1 month	1-3 bulan/1-3 month	Lebih dari 3 bulan/more than 3 month		
Liabilitas keuangan					Financial liabilities
Uang muka atas pemesanan unit penyertaan	11.000	-	-	11.000	Advance for investment unit subscription
Liabilitas atas pembelian kembali unit penyertaan	2.507.062	-	-	2.507.062	Redemption of investment Units payables
Beban akrual	1.101.147.166	-	-	1.101.147.166	Accrued expenses
Total liabilitas keuangan	1.103.665.228	-	-	1.103.665.228	Total financial liabilities

**REKSA DANA GANESHA ABADI
CATATAN ATAS LAPORAN KEUANGAN
(Lanjutan)**

Untuk tahun yang berakhir pada tanggal
31 Desember 2022

**REKSA DANA GANESHA ABADI
NOTES TO THE FINANCIAL STATEMENTS
(Continued)**

For the year ended
December 31, 2022

(Dalam Rupiah, kecuali dinyatakan lain)

(Stated in Rupiah, unless otherwise stated)

19. MANAJEMEN RISIKO KEUANGAN (Lanjutan)

19. FINANCIAL RISK MANAGEMENT (Continued)

Risiko Investasi (lanjutan)

Investment Risk (continued)

f. Risiko Likuiditas (lanjutan)

f. Liquidity Risk (continued)

	2021			Total/Total	
	Kurang dari 1 bulan/less than 1 month	1-3 bulan/1-3 month	Lebih dari 3 bulan/more than 3 month		
Liabilitas keuangan					<i>Financial liabilities</i>
Uang muka atas pemesanan unit penyertaan	197.541.267	-	-	197.541.267	<i>Advance for investment units subscription</i>
Beban akrual	452.210.457	-	-	452.210.457	<i>Accrued expenses</i>
Total liabilitas keuangan	649.751.724	-	-	649.751.724	Total financial liabilities

g. Risiko Suku Bunga

g. Interest Rate Risk

Investasi obligasi pada Portofolio Efek Reksa Dana tergantung dari fluktuasi tingkat suku bunga dan harga dari obligasi tersebut dapat naik turun akibat fluktuasi ini.

The investment of bonds in the investment portfolios of Mutual Fund is subject to fluctuations in interest rates and the price of these bonds may fluctuate due to these fluctuations.

Reksa Dana menghadapi risiko suku bunga terkait dengan investasi pada instrumen pasar uang dan/atau efek bersifat utang, yang per tanggal 31 Desember 2022 dan 2021 dengan suku bunga per tahun 4,00%-11,00% dan 1.40% - 11.00%.

The Mutual Funds face interest rate risk associated with investing in money market instruments and / or debt securities, which as of December 31, 2022 and 2021 with annual interest rates of 4.00%-11.00% and 1.40% - 11.00%.

h. Risiko Perubahan Peraturan Perpajakan

h. Risk of Changes in Tax Regulations

Potensi risiko akibat perubahan peraturan tarif pajak dan peraturan lainnya yang menyebabkan tujuan investasi yang telah ditetapkan di depan sebelum instrumen Reksa Dana diluncurkan dapat menjadi tidak terpenuhi karena kondisi, perkiraan dan informasi yang digunakan Manajer Investasi saat menyusun tujuan investasi tidak berlaku (tidak relevan) lagi. Apabila resiko ini terjadi, maka pada kondisi ini instrumen Reksa Dana tersebut dapat dibubarkan.

The potential risk due to changes in tax rate regulations and other regulations that cause the investment objectives that have been set in advance before the Mutual Fund instrument is launched may not be fulfilled because the conditions, estimates and information used by the Investment Manager when setting investment objectives are no longer valid (irrelevant). If this risk occurs, then in this condition the Mutual Fund instrument can be dissolved.

**REKSA DANA GANESHA ABADI
CATATAN ATAS LAPORAN KEUANGAN
(Lanjutan)**

Untuk tahun yang berakhir pada tanggal
31 Desember 2022

**REKSA DANA GANESHA ABADI
NOTES TO THE FINANCIAL STATEMENTS
(Continued)**

For the year ended
December 31, 2022

(Dalam Rupiah, kecuali dinyatakan lain)

(Stated in Rupiah, unless otherwise stated)

19. MANAJEMEN RISIKO KEUANGAN (Lanjutan)

Risiko Investasi (lanjutan)

h. Risiko Perubahan Peraturan Perpajakan

Sesuai peraturan perpajakan yang berlaku saat ini, kupon (bunga) obligasi dan diskonto (termasuk *capital gain*) dari hasil transaksi obligasi merupakan objek pajak dengan tarif pajak final. Tarif pajak final ditetapkan sebagai berikut:

- Periode tahun 2014 – 2020 tarif pajak 5%
- Tahun 2021 – dan seterusnya tarif pajak 10%

Dalam hal peraturan perpajakan tersebut di kemudian hari direvisi, seperti bila tarif pajak berubah tidak sesuai dengan ketentuan tersebut diatas, maka tujuan investasi dari Reksa Dana yang telah ditetapkan di depan sebelum Reksa Dana diluncurkan dapat menjadi tidak terpenuhi karena kondisi, perkiraan dan informasi yang digunakan Manajer Investasi saat menyusun tujuan investasi Reksa Dana dan membuat Prospektus sebelumnya (tidak relevan) lagi. Apabila resiko ini terjadi, maka pada kondisi ini Reksa Dana dapat dibubarkan.

i. Risiko Perubahan Peraturan Lainnya

Perubahan peraturan khususnya namun tidak terbatas pada peraturan perpajakan dapat mempengaruhi kinerja Reksa Dana.

j. Analisis Sensitivitas

Analisis sensitivitas diterapkan pada variabel risiko pasar yang mempengaruhi kinerja Reksa Dana, yakni harga dan suku bunga.

Sensitivitas harga menunjukkan dampak perubahan yang wajar dari harga pasar efek dalam portofolio Reksa Dana terhadap jumlah aset bersih yang dapat diatribusikan kepada pemegang unit, jumlah aset keuangan, dan liabilitas keuangan Reksa Dana. Sensitivitas suku bunga menunjukkan dampak perubahan yang wajar dari suku bunga pasar, termasuk *yield* dari efek dalam portofolio Reksa Dana, terhadap jumlah aset bersih yang dapat diatribusikan kepada pemegang unit, jumlah aset keuangan, dan liabilitas keuangan Reksa Dana.

19. FINANCIAL RISK MANAGEMENT (Continued)

Investment Risk (continued)

h. Risk of Changes in Tax Regulations

According to the current tax regulations, coupon (interest) on bonds and discounts (including capital gain) from bond transactions are subject to tax at the final tax rate. The final tax rate is set as follows:

- *Period year 2014 – 2020 with a tax rate of 5%*
- *For year 2021 – onwards with a tax rate of 10%*

In the tax regulations are revised at a later date, such as if the tax rate changes that are not in accordance with the above provisions, the investment objectives of the Mutual Funds that have been determined in advance before the Mutual Funds are launched may not be fulfilled due to the conditions, estimates and information used by the Manager. Investment when setting up Mutual Fund investment objectives and making the previous (irrelevant) Prospectus again. If this risk occurs, then in this condition the Mutual Fund can be dissolved.

i. Risk of Changes in Other Regulations

Changes in specially regulations but not terminate to tax regulations, may affect the performance of Mutual Funds.

j. Sensitivity Analysis

The sensitivity analysis is applied to market risks variables that affect the performance of the Mutual Funds, which is prices and interest rates.

The prices sensitivity shows the impact of the reasonable changes in the market value of instruments in the investment portfolios of the Mutual Funds to total net assets attributable to unit holders, total financial assets, and financial liabilities of the Mutual Funds. The interest rate sensitivity shows the impact of reasonable changes in market interest rates, including the yield of the instruments in the investments portfolio of the Mutual Funds to total net assets attributable to unit holders, total financial assets, and financial liabilities of the Mutual Funds.

**REKSA DANA GANESHA ABADI
CATATAN ATAS LAPORAN KEUANGAN
(Lanjutan)**

Untuk tahun yang berakhir pada tanggal
31 Desember 2022

**REKSA DANA GANESHA ABADI
NOTES TO THE FINANCIAL STATEMENTS
(Continued)**

For the year ended
December 31, 2022

(Dalam Rupiah, kecuali dinyatakan lain)

(Stated in Rupiah, unless otherwise stated)

19. MANAJEMEN RISIKO KEUANGAN (Lanjutan)

Risiko Investasi (lanjutan)

j. Analisis Sensitivitas (lanjutan)

Sesuai dengan kebijakan Reksa Dana, Manajer Investasi melakukan analisis dan memantau sensitivitas harga dan suku bunga secara reguler.

19. FINANCIAL RISK MANAGEMENT (Continued)

Investment Risk (continued)

j. Sensitivity Analysis (continued)

In accordance with the Mutual Fund's policy, the Investment Managers analyze and monitor the price and the interest rate's sensitivities on a regular basis.

20. RASIO-RASIO KEUANGAN

Berikut ini adalah ikhtisar rasio-rasio keuangan Reksa Dana. Rasio-rasio ini dihitung berdasarkan Surat Keputusan Ketua Badan Pengawas Pasar Modal dan Lembaga Keuangan No. KEP-99/PM/1996 tanggal 28 Mei 1996.

Rasio-rasio keuangan untuk tahun-tahun yang berakhir 31 Desember 2022 dan 2021 (tidak diaudit) adalah sebagai berikut:

20. FINANCIAL RATIOS

Following is a summary of the Mutual Fund's financial ratios. These ratios are calculated in accordance with the Decree of the Chairman of Capital Market and Financial Institution Supervisory Agency No. KEP-99/PM/1996 dated May 28, 1996.

Financial ratios for the years ended December 31, 2022 and 2021 (unaudited) are as follows:

	2022			
	Kelas G/ Class G	Kelas D/ Class D	Kelas I/ Class I	
Total hasil investasi (%)	3,35	3,27	1,43	Total investment return (%)
Hasil investasi setelah memperhitungkan beban pemasaran (%)	0,81	0,73	(1,06)	Investment return after taking into account marketing expenses (%)
Beban operasi (%)	2,43	3,78	0,33	Operating expenses (%)
Perputaran portofolio	0,78	0,78	0,34	Portfolio turnover
Penghasilan kena pajak (%)	-	-	-	Taxable income (%)
	2021			
	Kelas G/Class G	Kelas D/Class D		
Total hasil investasi (%)	(2,15)	3,74	Total investment return (%)	
Hasil investasi setelah memperhitungkan beban pemasaran (%)	(5,99)	1,20	Investment return after taking into account marketing expenses (%)	
Beban operasi (%)	3,95	6,87	Operating expenses (%)	
Perputaran portofolio	0,97	1,68	Portfolio turnover	
Penghasilan kena pajak (%)	-	-	Taxable income (%)	

**REKSA DANA GANESHA ABADI
CATATAN ATAS LAPORAN KEUANGAN
(Lanjutan)**

Untuk tahun yang berakhir pada tanggal
31 Desember 2022

**REKSA DANA GANESHA ABADI
NOTES TO THE FINANCIAL STATEMENTS
(Continued)**

For the year ended
December 31, 2022

(Dalam Rupiah, kecuali dinyatakan lain)

(Stated in Rupiah, unless otherwise stated)

20. RASIO-RASIO KEUANGAN (Lanjutan)

Tujuan penyajian ikhtisar rasio keuangan Reksa Dana ini adalah semata-mata untuk membantu memahami kinerja masa lalu dari Reksa Dana. Rasio-rasio ini seharusnya tidak dipertimbangkan sebagai indikasi bahwa kinerja masa depan Reksa Dana akan sama dengan kinerja masa lalu.

20. FINANCIAL RATIOS (Continued)

The purpose of the disclosure of the above financial ratios of the Mutual Fund is solely to provide easier understanding on the past performance of the Mutual Fund. These ratios should not be considered as an indication that the future performance would be the same as in the past.

**INFORMASI DALAM IKHTISAR KEUANGAN SINGKAT
REKSA DANA GANESHA ABADI KELAS D**

RASIO	Periode 1 Januari 2023 s/d 31 Maret 2023 (tidak diaudit)	Periode 1 April 2022 s/d 31 Maret 2023	Periode 1 April 2020 s/d 31 Maret 2023	Periode 1 April 2019 s/d 31 Maret 2023	3 tahun kalender terakhir		
					2020	2021	2022
TOTAL HASIL INVESTASI (%)	-	-	-	-	-71,13	3,74	3,27
HASIL INVESTASI SETELAH MEMPERHITUNGKAN BIAYA PEMASARAN (%)	-	-	-	-	-71,83	1,20	0,73
BIAYA OPERASI (%)	-	-	-	-	104,91	6,87	3,78
PERPUTARAN PORTOFOLIO	-	-	-	-	3,65	1,68	0,78
PERSENTASE PENGHASILAN KENA PAJAK (%)	-	-	-	-	-	-	-

Sisipan ini merupakan pembaruan dan bagian yang tidak terpisahkan dari prospektus

**INFORMASI DALAM IKHTISAR KEUANGAN SINGKAT
REKSA DANA GANESHA ABADI KELAS G**

RASIO	Periode 1 Januari 2023 s/d 31 Maret 2023 (tidak diaudit)	Periode 1 April 2022 s/d 31 Maret 2023	Periode 1 April 2020 s/d 31 Maret 2023	Periode 1 April 2019 s/d 31 Maret 2023	3 tahun kalender terakhir		
					2020	2021	2022
TOTAL HASIL INVESTASI (%)	-	-	-	-	8,38	-2,15	3,35
HASIL INVESTASI SETELAH MEMPERHITUNGKAN BIAYA PEMASARAN (%)	-	-	-	-	5,71	-5,99	0,81
BIAYA OPERASI (%)	-	-	-	-	2,36	3,95	2,43
PERPUTARAN PORTOFOLIO	-	-	-	-	0,87	0,97	0,78
PERSENTASE PENGHASILAN KENA PAJAK (%)	-	-	-	-	-	-	-

Sisipan ini merupakan pembaruan dan bagian yang tidak terpisahkan dari prospektus

**INFORMASI DALAM IKHTISAR KEUANGAN SINGKAT
REKSA DANA KEHATI LESTARI KELAS S**

RASIO	Periode 1 Januari 2023 s/d 31 Maret 2023 (tidak diaudit)	Periode 1 April 2022 s/d 31 Maret 2023	Periode 1 April 2020 s/d 31 Maret 2023	Periode 1 April 2019 s/d 31 Maret 2023	3 tahun kalender terakhir		
					2020	2021	2022
TOTAL HASIL INVESTASI (%)	-	-	-	-	-50,25	0,74	2,62
HASIL INVESTASI SETELAH MEMPERHITUNGKAN BIAYA PEMASARAN (%)	-	-	-	-	-51,44	-1,74	0,09
BIAYA OPERASI (%)	-	-	-	-	1,34	2,14	1,64
PERPUTARAN PORTOFOLIO	-	-	-	-	4,06	2,71	1,71
PERSENTASE PENGHASILAN KENA PAJAK (%)	-	-	-	-	-	-	-

Sisipan ini merupakan pembaruan dan bagian yang tidak terpisahkan dari prospektus

**INFORMASI DALAM IKHTISAR KEUANGAN SINGKAT
REKSA DANA GANESHA ABADI KELAS I**

RASIO	Periode 1 Januari 2023 s/d 31 Maret 2023 (tidak diaudit)	Periode 1 April 2022 s/d 31 Maret 2023	Periode 1 April 2020 s/d 31 Maret 2023	Periode 1 April 2019 s/d 31 Maret 2023	3 tahun kalender terakhir		
					2020	2021	2022
TOTAL HASIL INVESTASI (%)	-	-	-	-	-	-	1,43
HASIL INVESTASI SETELAH MEMPERHITUNGGAN BIAYA PEMASARAN (%)	-	-	-	-	-	-	-1,06
BIAYA OPERASI (%)	-	-	-	-	-	-	0,33
PERPUTARAN PORTOFOLIO	-	-	-	-	-	-	0,34
PERSENTASE PENGHASILAN KENA PAJAK (%)	-	-	-	-	-	-	-

BAB XII

PERSYARATAN DAN TATA CARA PEMBELIAN UNIT PENYERTAAN

12.1. Pembelian Unit Penyertaan

- (i) Manajer Investasi menjual Unit Penyertaan secara langsung dan/atau melalui Agen Penjual Efek Reksa Dana dan/atau melalui Media Elektronik.
- (ii) Calon Pemegang Unit Penyertaan atau Pemegang Unit Penyertaan melakukan pembelian Unit Penyertaan GANESHA ABADI dengan cara sebagai berikut :
 1. Menyampaikan formulir atau aplikasi pemesanan pembelian Unit Penyertaan GANESHA ABADI sesuai masing-masing Kelas Unit Penyertaan kepada Manajer Investasi secara langsung dan/atau melalui Agen Penjual Efek Reksa Dana; dan/atau melalui Media Elektronik; dan
 2. Menyampaikan dokumen-dokumen pendukungnya secara lengkap (*in complete application*) sesuai masing-masing Kelas Unit Penyertaan kepada Manajer Investasi atau Agen Penjual Efek Reksa Dana;
 3. Setelah Pembayaran untuk pembelian tersebut di atas diterima dengan baik (*in good fund*) dalam mata uanga Rupiah pada Rekening GANESHA ABADI sesuai masing-masing Kelas Unit Penyertaan, Pemegang Unit Penyertaan akan memperoleh notifikasi pembelian Unit Penyertaan dari Bank Kustodian. Manajer Investasi akan memastikan bahwa semua uang para calon Pemegang Unit Penyertaan yang merupakan pembayaran untuk pembelian Unit Penyertaan GANESHA ABADI akan disampaikan kepada Bank Kustodian paling lambat pada akhir Hari Bursa dilakukannya pembelian Unit Penyertaan GANESHA ABADI.
- (iii) Manajer Investasi akan melakukan upaya terbaik dalam menyelenggarakan sistem elektroniknya yang digunakan dalam melakukan penjualan Unit Penyertaan sesuai dengan peraturan perundang-undangan yang berlaku di bidang Informasi dan Transaksi Elektronik dan/atau praktek yang berlaku guna melindungi kepentingan Pemegang Unit Penyertaan, yang antara lain memberikan informasi dan bukti transaksi yang sah, menyediakan Prospektus elektronik dan dokumen elektronik yang dapat dicetak apabila diminta oleh calon Pemegang Unit Penyertaan dan/atau Otoritas Jasa Keuangan, dan melindungi kepentingan calon Pemegang Unit Penyertaan yang beritikad baik serta memastikan calon Pemegang Unit Penyertaan telah melakukan pendaftaran sistem elektronik yang disediakan oleh Manajer Investasi atau Agen Penjual Efek Reksa Dana. Manajer Investasi bertanggung jawab atas penyelenggaraan Formulir Pembelian Unit Penyertaan sesuai masing-masing Kelas Unit Penyertaan dengan sistem elektronik.
- (iv) Jumlah Unit Penyertaan yang diperoleh oleh calon Pemegang Unit Penyertaan atau Pemegang Unit Penyertaan akan dihitung menurut Nilai Aktiva Bersih per Unit Penyertaan pada akhir Hari Bursa diterimanya pembayaran (*in good fund*) atas pembelian Unit Penyertaan tersebut.

12.2. Prosedur Pembelian Unit Penyertaan

- (i) Para calon Pemegang Unit Penyertaan yang ingin membeli Unit Penyertaan GANESHA ABADI harus mengisi secara lengkap, jelas dan benar serta menandatangani formulir atau aplikasi pemesanan pembelian Unit Penyertaan GANESHA ABADI sesuai masing-masing Kelas Unit Penyertaan dan formulir atau aplikasi profil calon Pemegang Unit Penyertaan sebagaimana disyaratkan dalam Peraturan Badan Pengawas Pasar Modal Nomor: IV.D.2, tentang Profil Pemodal Reksa Dana, melengkapinya dengan fotokopi bukti identitas diri (Kartu Tanda Penduduk untuk perorangan Warga Negara Indonesia, Paspor/KIMS/KITAS untuk perorangan asing), dan fotokopi anggaran dasar, NPWP (Nomor Pokok Wajib Pajak) serta Kartu Tanda

Penduduk/Pasppor pejabat yang berwenang untuk badan hukum dan dokumen-dokumen pendukung lainnya sesuai dengan POJK tentang Anti Pencucian Uang dan Pencegahan Pendanaan Terorisme di Sektor Jasa Keuangan.

- (ii) Formulir atau aplikasi pemesanan pembelian Unit Penyertaan GANESHA ABADI sesuai masing-masing Kelas Unit Penyertaan dan formulir atau aplikasi profil calon Pemegang Unit Penyertaan GANESHA ABADI dapat diperoleh dari Manajer Investasi dan/atau Agen Penjual Efek Reksa Dana dan/atau dari Media Elektronik.
- (iii) Calon Pemegang Unit Penyertaan melengkapi formulir atau aplikasi pemesanan pembelian Unit Penyertaan GANESHA ABADI sesuai masing-masing Kelas Unit Penyertaan dengan bukti pembayaran serta dokumen pendukung calon Pemegang Unit Penyertaan kepada Manajer Investasi baik secara langsung maupun melalui Agen Penjual Efek Reksa Dana, atau menyampaikan formulir atau aplikasi pemesanan pembelian Unit Penyertaan GANESHA ABADI sesuai masing-masing Kelas Unit Penyertaan dan bukti pembayaran melalui Media Elektronik sebagaimana dapat dituangkan lebih lanjut dalam Propektus GANESHA ABADI.
- (iv) Dalam hal terdapatnya keyakinan adanya pelanggaran ketentuan sebagaimana diatur dalam Peraturan Otoritas Jasa Keuangan Nomor 12/POJK.01/2017 tersebut, Manajer Investasi wajib menolak pesanan pembelian Unit Penyertaan dari calon Pemegang Unit Penyertaan Manajer Investasi wajib melaksanakan dan memastikan Agen Penjual Efek Reksa melaksanakan Program Anti Pencucian Uang dan Pencegahan Pendanaan Terorisme sebagaimana diatur dalam POJK tentang Anti Pencucian Uang dan Pencegahan Pendanaan Terorisme dalam penerimaan Pemegang Unit Penyertaan melalui pembukaan rekening secara elektronik, dan melaksanakan peraturan mengenai informasi dan transaksi elektronik.
- (v) Pembelian Unit Penyertaan oleh calon Pemegang Unit Penyertaan tersebut harus dilakukan sesuai dengan syarat dan ketentuan yang berlaku dalam Kontrak Investasi Kolektif, Prospektus, dan dalam formulir atau aplikasi pemesanan pembelian Unit Penyertaan GANESHA ABADI sesuai masing-masing Kelas Unit Penyertaan.
- (vi) Pembelian Unit Penyertaan oleh calon Pemegang Unit Penyertaan yang dilakukan menyimpang dari ketentuan-ketentuan dan persyaratan tersebut diatas tidak akan diproses

12.3. Batas Minimum Pembelian Unit Penyertaan

Batas minimum Pembelian Unit Penyertaan GANESHA ABADI per masing-masing Kelas dengan rincian sebagai berikut:

- GANESHA ABADI Kelas G adalah Rp100.000,- (seratus ribu Rupiah) untuk per Unit Penyertaan;
- GANESHA ABADI Kelas D adalah Rp100.000,- (seratus ribu Rupiah) untuk per Unit Penyertaan;
- GANESHA ABADI Kelas I adalah Rp100.000.000,- (seratus juta Rupiah) untuk per Unit Penyertaan;

Apabila penjualan Unit Penyertaan dilakukan melalui Agen Penjual Efek Reksa Dana, maka batas minimum penjualan Unit Penyertaan dapat ditetapkan lebih lanjut oleh Agen Penjual Efek Reksa Dana GANESHA ABADI dengan pemberitahuan secara tertulis terlebih dahulu kepada Manajer Investasi.

12.4. Harga Pembelian Unit Penyertaan

Setiap Unit Penyertaan GANESHA ABADI Kelas D ditawarkan dengan harga sama dengan Nilai Aktiva Bersih awal yaitu sebesar Rp1.000,- (seribu Rupiah) sedangkan untuk GANESHA ABADI Kelas G akan melanjutkan Nilai Aktiva Bersih yang sudah berjalan. Setiap Unit Penyertaan sesuai masing-masing Kelas Unit Penyertaan pada hari pertama penawaran yang harus dibayar penuh pada saat mengajukan formulir pemesanan pembelian Unit Penyertaan. Selanjutnya harga penjualan setiap Unit Penyertaan ditetapkan berdasarkan Nilai Aktiva Bersih GANESHA ABADI sesuai masing-masing Kelas Unit Penyertaan yang ditetapkan pada akhir Hari Bursa yang bersangkutan.

12.5. Pemrosesan Pembelian Unit Penyertaan

Formulir atau aplikasi pemesanan pembelian Unit Penyertaan GANESHA ABADI sesuai masing-masing Kelas Unit Penyertaan beserta bukti pembayaran dan dokumen pendukung yang dipersyaratkan yang diterima secara lengkap (*in complete application*) dan disetujui oleh Manajer Investasi atau Agen Penjual Efek Reksa Dana, atau melalui Media Elektronik yang disediakan oleh Manajer Investasi atau Agen Penjual Efek Reksa Dana sampai dengan pukul 13.00 (tiga belas) Waktu Indonesia Barat dan dana pembelian Unit Penyertaan telah diterima dengan baik (*in good fund*) oleh Bank Kustodian pada hari pembelian, akan diproses oleh Bank Kustodian berdasarkan Nilai Aktiva Bersih GANESHA ABADI sesuai masing-masing Kelas Unit Penyertaan pada akhir Hari Bursa yang sama. Berkaitan dengan hal tersebut, Manajer Investasi dan/atau Agen Penjual Efek Reksa Dana wajib menyampaikan instruksi transaksi pembelian Unit Penyertaan tersebut kepada Bank Kustodian pada Hari Bursa yang sama melalui Sistem Pengelolaan Investasi Terpadu (S-Invest) sesuai dengan batas waktu yang telah ditetapkan oleh penyedia Sistem Pengelolaan Investasi Terpadu (S-Invest).

Formulir atau aplikasi pembelian Unit Penyertaan GANESHA ABADI sesuai masing-masing Kelas Unit Penyertaan beserta bukti pembayaran dan dokumen pendukung yang diterima secara lengkap (*in complete application*) dan disetujui oleh Manajer Investasi atau Agen Penjual Efek Reksa Dana atau melalui Media Elektronik yang disediakan oleh Manajer Investasi atau Agen Penjual Efek Reksa Dana setelah pukul 13.00 (tiga belas) Waktu Indonesia Barat dan pembayaran untuk pembelian tersebut diterima dengan baik (*in good fund*) oleh Bank Kustodian paling lambat pada Hari Bursa berikutnya, akan diproses oleh Bank Kustodian berdasarkan Nilai Aktiva Bersih GANESHA ABADI sesuai masing-masing Kelas Unit Penyertaan pada akhir Hari Bursa berikutnya. Berkaitan dengan hal tersebut, Manajer Investasi dan/atau Agen Penjual Efek Reksa Dana wajib menyampaikan instruksi transaksi pembelian Unit Penyertaan tersebut kepada Bank Kustodian pada Hari Bursa berikutnya melalui Sistem Pengelolaan Investasi Terpadu (S-Invest) sesuai dengan batas waktu yang telah ditetapkan oleh penyedia Sistem Pengelolaan Investasi Terpadu (S-Invest).

Untuk pembelian Unit Penyertaan secara Media Elektronik menggunakan sistem elektronik yang disediakan oleh Manajer Investasi atau Agen Penjual Efek Reksa Dana, apabila pemesanan dan pembayaran pembelian tersebut dilakukan pada hari yang bukan merupakan Hari Bursa, maka Nilai Aktiva Bersih yang akan dipergunakan adalah Nilai Aktiva Bersih pada Hari Bursa berikutnya.

Surat atau bukti konfirmasi atas pelaksanaan pembelian Unit Penyertaan dapat diakses melalui fasilitas AKSes yang disediakan oleh penyedia Sistem Pengelolaan Investasi Terpadu (S-Invest) oleh Pemegang Unit Penyertaan dalam waktu paling lambat 7 (tujuh) Hari Bursa setelah diterimanya Formulir Pemesanan Pembelian Unit Penyertaan oleh Pemegang Unit Penyertaan secara lengkap dan diterima dengan baik (*in complete application*) beserta seluruh pembayarannya (*in good fund*).

12.6. Syarat-Syarat Pembayaran

Pembayaran Pembelian Unit Penyertaan dapat dilakukan dengan cara transfer atau pemindahbukuan dalam mata uang rupiah dari rekening calon Pemegang Unit Penyertaan ke dalam rekening:

1. Bank : Standard Chartered Bank, Cabang Jakarta
Rekening : Reksa Dana GANESHA ABADI Kelas G
No. Rekening : 001-0-005472-2

2. Bank : Standard Chartered Bank, Cabang Jakarta
 Rekening : Reksa Dana GANESHA ABADI Kelas D
 No. Rekening : 306-8147473-1

3. Bank : Standard Chartered Bank, Cabang Jakarta
 Rekening : Reksa Dana GANESHA ABADI Kelas I
 No. Rekening : 306-8165782-8

4. Bank : Bank Permata
 Rekening : Reksa Dana GANESHA ABADI Kelas G
 No. Rekening : 701-528-107

4. Bank : Bank Central Asia Cabang Pacific Place Jakarta
 Rekening : Reksa Dana GANESHA ABADI Kelas G
 No. Rekening : 537-530-4012

5. Bank : Bank CIMB Niaga Cabang Fatmawati
 Rekening : Reksa Dana GANESHA ABADI Kelas G
 No. Rekening : 064-01-64564-00-5

Semua biaya bank termasuk biaya pemindahbukuan/transfer sehubungan dengan pembayaran Pembelian Unit Penyertaan (jika ada), menjadi beban Pemegang Unit Penyertaan.

Apabila diperlukan, untuk mempermudah proses pembelian Unit Penyertaan GANESHA ABADI, maka atas permintaan Manajer Investasi, Bank Kustodian dapat membuka rekening atas nama GANESHA ABADI pada bank lain. Rekening tersebut sepenuhnya menjadi tanggung jawab dari dan dikendalikan oleh Bank Kustodian.

12.7. Persetujuan Manajer Investasi

Tanpa mengurangi ketentuan peraturan perundang-undangan yang berlaku, Manajer Investasi, setelah mempertimbangkan dengan seksama, berhak untuk menerima atau menolak pemesanan pembelian Unit Penyertaan secara keseluruhan atau sebagian. Bagi pemesanan pembelian Unit Penyertaan yang ditolak seluruhnya atau sebagian, sisanya akan dikembalikan oleh Manajer Investasi (tanpa bunga) dengan transfer atau pemindahbukuan ke rekening yang ditunjuk oleh Pemegang Unit Penyertaan.

Bagi pembelian Unit Penyertaan yang ditolak seluruhnya atau sebagian, uang yang telah disetorkan oleh calon Pemegang Unit Penyertaan akan dikembalikan (tanpa bunga) selambat-lambatnya 3 (tiga) Hari Bursa setelah penolakan tersebut dengan pemindahbukuan/transfer ke rekening yang terdaftar atas nama Pemegang Unit Penyertaan yang ditunjuk oleh Pemegang Unit Penyertaan.

Seluruh biaya bank termasuk biaya pemindahbukuan/transfer (jika ada) sehubungan dengan penjualan yang ditolak tersebut menjadi beban Pemegang Unit Penyertaan.

12.8. Penyerahan Bukti Kepemilikan Unit Penyertaan

Bukti kepemilikan Unit Penyertaan akan diterbitkan oleh Bank Kustodian kepada masing-masing Pemegang Unit Penyertaan oleh Bank Kustodian paling lambat 7 (tujuh) Hari Bursa setelah tanggal diterimanya dan disetujuinya formulir pemesanan pembelian Unit Penyertaan secara lengkap (*in complete application*) oleh Manajer Investasi atau Agen Penjual Efek Reksa Dana dan diterimanya dana untuk pembelian Unit Penyertaan oleh Bank Kustodian.

12.9. Biaya Pembelian Unit Penyertaan

Untuk pembelian Unit Penyertaan GANESHA ABADI, Pemegang Unit Penyertaan akan dibebankan biaya pembelian Unit Penyertaan (*subscription fee*) maksimum sebesar 1,5% (satu koma lima persen) dari nilai penjualan Unit Penyertaan. Apabila penjualan Unit Penyertaan dilakukan melalui Bank Distributor maka biaya penjualan Unit Penyertaan yang dikenakan kepada Pemegang Unit Penyertaan adalah maksimum sebesar 0.5 % (nol koma lima persen) dari nilai penjualan Unit Penyertaan.

12.10 Pembelian Berkala Unit Penyertaan

Manajer Investasi dapat melakukan penjualan atas Unit Penyertaan GANESHA ABADI sesuai masing-masing Kelas Unit Penyertaan secara berkala kepada Pemegang Unit Penyertaan. Untuk keperluan ini Pemegang Unit Penyertaan. Untuk keperluan ini Pemegang Unit Penyertaan mengisi dan menandatangani formulir atau aplikasi pemesanan pembelian Unit Penyertaan secara berkala pada saat Pemegang Unit Penyertaan tersebut membeli Unit Penyertaan GANESHA ABADI secara berkala yang pertama.

Formulir atau aplikasi pembelian Unit Penyertaan secara berkala sekurang-kurangnya memuat tanggal Pembelian Unit Penyertaan secara berkala, jumlah nilai pembelian Unit Penyertaan secara berkala, periode pembelian Unit Penyertaan secara berkala dan jangka waktu dilakukannya pembelian Unit Penyertaan secara berkala.

Formulir atau aplikasi pemesanan pembelian Unit Penyertaan secara berkala GANESHA ABADI sesuai masing-masing Kelas Unit Penyertaan dapat diperoleh dari Manajer Investasi dan/atau Agen Penjual Efek Reksa Dana dan/atau melalui Media Elektronik.

Pemegang Unit Penyertaan harus mengisi secara lengkap formulir atau aplikasi pemesanan pembelian Unit Penyertaan secara berkala dan menyampaikannya kepada Manajer Investasi atau Agen Penjual Efek Reksa Dana dan/atau melalui Media Elektronik, disertai dokumen pendukung yang diperlukan sebagaimana dimuat dalam Prospektus dan formulir atau aplikasi pemesanan pembelian Unit Penyertaan secara Berkala.

Pembayaran Pembelian Berkala Unit Penyertaan dilakukan oleh Pemegang Unit Penyertaan dengan cara pemindahbukuan/transfer ke Rekening GANESHA ABADI sesuai masing-masing Kelas Unit Penyertaan, selambat-lambatnya pada tanggal sebagaimana dimuat dalam formulir pemesanan pembelian Unit Penyertaan secara berkala. Pemegang Unit Penyertaan dapat pula memberikan kuasa kepada bank dimana Pemegang Unit Penyertaan membuka rekening atas namanya untuk melakukan pendebitan sejumlah dana tertentu dari rekening tersebut yang ditentukan oleh Pemegang Unit Penyertaan dalam formulir atau aplikasi pemesanan pembelian Unit Penyertaan secara berkala.

Dengan menandatangani formulir atau aplikasi pemesanan pembelian Unit Penyertaan secara Berkala, Pemegang Unit Penyertaan tidak perlu menyampaikan formulir atau aplikasi pemesanan pembelian Unit Penyertaan untuk setiap pembelian Unit Penyertaan dalam jumlah dan jangka waktu yang dimuat dalam formulir atau aplikasi

Pembelian Berkala.

Selama jangka waktu Pembelian Berkala yang ditentukan oleh Pemegang Unit Penyertaan dalam formulir atau aplikasi pemesanan pembelian Unit Penyertaan secara berkala, Pemegang Unit Penyertaan dimungkinkan untuk melakukan perubahan nilai pembelian Unit Penyertaan secara berkala, dengan cara menyampaikan kepada Manajer Investasi atau Agen Penjual Efek Reksa Dana atau melalui Media Elektronik, formulir atau aplikasi perubahan pemesanan pembelian Unit Penyertaan secara berkala yang telah ditandatangani, berikut dokumen pendukung yang dipersyaratkan dalam formulir atau aplikasi perubahan pemesanan pembelian Unit Penyertaan secara berkala. Perubahan pemesanan pembelian Unit Penyertaan secara berkala tersebut berlaku terhitung sejak diterimanya formulir atau aplikasi perubahan pemesanan pembelian Unit Penyertaan secara berkala tersebut berikut dokumen pendukungnya secara lengkap oleh Manajer Investasi atau Agen Penjual Efek Reksa Dana atau melalui Media Elektronik.

Ketentuan mengenai dokumen-dokumen yang harus dilengkapi dan ditandatangani oleh Pemegang Unit Penyertaan sebagaimana dimaksud pada ayat Bab XIII angka 13.10 Prospektus ini yaitu Formulir Profil Calon Pemegang Unit Penyertaan beserta dokumen-dokumen pendukungnya sesuai dengan Program Anti Pencucian Uang dan Pencegahan Pendanaan Terorisme sebagaimana diatur dalam POJK Tentang Anti Pencucian Uang dan Pencegahan Pendanaan Terorisme, wajib dilengkapi oleh calon Pemegang Unit Penyertaan sebelum melakukan pembelian Unit Penyertaan GANESHA ABADI yang pertama kali (pembelian awal) sesuai masing-masing Kelas Unit Penyertaan.

BAB XIII
PERSYARATAN DAN TATA CARA
PENJUALAN KEMBALI (PELUNASAN) UNIT PENYERTAAN

13.1. Penjualan Kembali Unit Penyertaan

Pemegang Unit Penyertaan dapat menjual kembali sebagian atau seluruh Unit Penyertaan Reksa Dana GANESHA ABADI yang dimilikinya dan Manajer Investasi wajib melakukan pembelian kembali Unit Penyertaan tersebut.

13.2. Prosedur Penjualan Kembali Unit Penyertaan

- a. Pembelian kembali Unit Penyertaan oleh Manajer Investasi dilakukan apabila Pemegang Unit Penyertaan menyampaikan formulir atau aplikasi Penjualan Kembali Unit Penyertaan sesuai masing-masing Kelas Unit Penyertaan kepada Manajer Investasi, melalui pos tercatat atau melalui Agen Penjual Efek Reksa Dana atau melalui Media Elektronik.
- b. Pemegang Unit Penyertaan menyampaikan formulir atau aplikasi Penjualan Kembali Unit Penyertaan GANESHA ABADI sesuai masing-masing Kelas Unit Penyertaan yang dilengkapi dengan dokumen pendukung yang disyaratkan dalam formulir atau aplikasi Penjualan Kembali Unit Penyertaan (yang sesuai dengan dokumen pendukung yang sebelumnya disampaikan kepada Manajer Investasi).
- c. Penjualan Kembali oleh Pemegang Unit Penyertaan tersebut harus dilakukan sesuai dengan ketentuan-ketentuan serta persyaratan-persyaratan yang tercantum dalam Kontrak Investasi Kolektif, Prospektus, formulir atau aplikasi Penjualan Kembali Unit Penyertaan. Penjualan kembali oleh Pemegang Unit Penyertaan sesuai masing-masing Kelas Unit Penyertaan yang dilakukan menyimpang dari ketentuan-ketentuan dan persyaratan-persyaratan tersebut di atas tidak akan dilayani.

13.3. Saldo Minimum Kepemilikan Unit Penyertaan

Saldo Minimum Kepemilikan Unit Penyertaan GANESHA ABADI sesuai masing-masing Kelas Unit Penyertaan yang harus dipertahankan oleh Pemegang Unit Penyertaan adalah 50 (lima puluh) Unit Penyertaan atau saldo kepemilikan Unit Penyertaan yang lebih dari itu, yang memiliki kesetaraan nilai tidak kurang dari Rp100.000,- (seratus ribu Rupiah). Apabila saldo kepemilikan Unit Penyertaan GANESHA ABADI sesuai masing-masing Kelas Unit Penyertaan yang tersisa kurang dari saldo minimum sebagaimana tersebut di atas selama 90 (sembilan puluh) hari berturut-turut, maka Manajer Investasi berhak untuk menutup rekening Pemegang Unit Penyertaan tersebut, mencairkan seluruh Unit Penyertaan yang tersisa milik Pemegang Unit Penyertaan tersebut dan mengembalikan dana hasil pencairan tersebut sesuai dengan Nilai Aktiva Bersih per Unit Penyertaan pada akhir Hari Bursa ditutupnya rekening tersebut dengan pemindahbukuan/ditransfer ke rekening yang terdaftar atas nama Pemegang Unit Penyertaan yang ditunjuk oleh Pemegang Unit Penyertaan yang bersangkutan. Biaya pemindahbukuan/transfer, jika ada, akan merupakan beban dari Pemegang Unit Penyertaan.

13.4. Batas Maksimum Penjualan Kembali Unit Penyertaan

Manajer Investasi berhak membatasi jumlah pembelian kembali Unit Penyertaan GANESHA ABADI sampai dengan 20% (dua puluh persen) dari Nilai Aktiva Bersih GANESHA ABADI pada satu Hari Bursa. Jumlah tersebut termasuk juga pengalihan Unit Penyertaan GANESHA ABADI yang dilakukan oleh Pemegang Unit Penyertaan pada hari yang sama. Apabila Manajer Investasi menerima atau menyimpan permohonan Penjualan Kembali dan pengalihan Unit Penyertaan GANESHA ABADI dari Pemegang Unit Penyertaan dalam 1 (satu) Hari Bursa lebih dari 20 % (dua puluh persen) dari total Nilai Aktiva Bersih GANESHA ABADI pada Hari Bursa yang bersangkutan, maka kelebihan

permohonan Penjualan Kembali tersebut oleh Bank Kustodian berdasarkan instruksi Manajer Investasi dapat diproses dan dibukukan serta dianggap sebagai permohonan penjualan kembali pada Hari Bursa berikutnya yang ditentukan berdasarkan urutan permohonan (*first come first served*) di Manajer Investasi. Manajer Investasi atau Agen Penjual Efek Reksa Dana memberitahukan keadaan tersebut kepada Pemegang Unit Penyertaan yang permohonan Penjualan Kembali Unit Penyertaannya tidak dapat diproses pada Hari Bursa diterimanya permohonan Penjualan Kembali Unit Penyertaan tersebut diatas. Penjualan Kembali Unit Penyertaan dimaksud akan dilakukan pada Hari Bursa berikutnya berdasarkan urutan permohonan (*first come first served*) di Manajer Investasi sepanjang tidak terdapat konfirmasi pembatalan permohonan Penjualan Kembali Unit Penyertaan oleh Pemegang Unit Penyertaan.

Manajer Investasi dapat menolak pembelian kembali (pelunasan) Unit Penyertaan GANESHA ABADI, dengan kewajiban memberitahukan secara tertulis terlebih dahulu tentang adanya keadaan tersebut kepada OJK dengan tembusan kepada Bank Kustodian, atau menginstruksikan Agen Penjual Efek Reksa Dana untuk melakukan penolakan pembelian kembali dalam hal terjadi keadaan sebagai berikut :

- a. Bursa Efek dimana sebagian besar portofolio Efek GANESHA ABADI diperdagangkan ditutup; dan/atau
- b. Perdagangan Efek atas sebagian besar portofolio Efek GANESHA ABADI di Bursa Efek dihentikan; dan/atau
- c. Keadaan kahar sesuai Pasal 22 Kontrak Investasi Kolektif; dan/atau
- d. Terdapat hal-hal lain yang tidak ditetapkan dalam Kontrak Investasi Kolektif setelah mendapat persetujuan OJK.

Manajer Investasi akan memberitahukan secara tertulis kepada Pemegang Unit Penyertaan apabila melakukan penolakan pembelian kembali sebagaimana diuraikan di atas paling lambat 1 (satu) Hari Bursa setelah tanggal instruksi Penjualan Kembali diterima oleh Manajer Investasi. Selama periode penolakan Penjualan Kembali tersebut, Bank Kustodian dilarang mengeluarkan Unit Penyertaan baru.

13.5. Pembayaran Penjualan Kembali Unit Penyertaan

Pembayaran penjualan kembali Unit Penyertaan akan dilakukan dengan pemindahbukuan/transfer ke rekening yang terdaftar atas nama Pemegang Unit Penyertaan yang ditunjuk oleh Pemegang Unit Penyertaan atau rekening sesuai dengan ketentuan dalam aplikasi media elektronik yang disediakan oleh Manajer Investasi atau Agen Penjual Efek Reksa Dana atau pihak lain yang telah bekerjasama dengan Manajer Investasi yang dapat dibuktikan bahwa rekening tersebut adalah milik Pemegang Unit Penyertaan. Biaya pemindahbukuan/transfer akan merupakan beban dari Pemegang Unit Penyertaan. Pembayaran tersebut dilakukan sesegera mungkin paling lambat 7 (tujuh) Hari Bursa sejak diterimanya secara lengkap (*in complete application*) formulir Penjualan Kembali Unit Penyertaan GANESHA ABADI dari Pemegang Unit Penyertaan yang telah sesuai dengan ketentuan-ketentuan serta persyaratan-persyaratan yang tercantum dalam Kontrak Investasi Kolektif, Prospektus dan dalam formulir Penjualan Kembali Unit Penyertaan, diterima secara lengkap oleh Manajer Investasi.

13.6. Harga Penjualan Kembali Unit Penyertaan

Harga Penjualan Kembali setiap Unit Penyertaan GANESHA ABADI sesuai masing-masing Kelas Unit Penyertaan adalah harga setiap Kelas Unit Penyertaan pada hari bursa yang ditentukan berdasarkan Nilai Aktiva Bersih GANESHA ABADI sesuai masing-masing Kelas Unit Penyertaan pada akhir Hari Bursa yang bersangkutan.

13.7. Pemrosesan Penjualan Kembali Unit Penyertaan

Formulir atau aplikasi Penjualan Kembali Unit Penyertaan GANESHA ABADI sesuai masing-masing Kelas Unit Penyertaan yang memenuhi syarat dan ketentuan yang tercantum dalam Kontrak Investasi Kolektif, Prospektus dan formulir atau aplikasi Penjualan Kembali Unit Penyertaan yang diterima secara lengkap (*in complete application*) oleh Manajer Investasi atau Agen Penjual Efek Reksa Dana atau melalui Media Elektronik, sampai dengan pukul 13.00 (tiga belas) Waktu Indonesia Barat akan diproses oleh Bank Kustodian berdasarkan Nilai Aktiva Bersih GANESHA ABADI sesuai masing-masing Kelas Unit Penyertaan pada akhir Hari Bursa yang sama. Berkaitan dengan hal tersebut, Manajer Investasi dan/atau Agen Penjual Efek Reksa Dana wajib menyampaikan instruksi transaksi pembelian Unit Penyertaan tersebut kepada Bank Kustodian melalui Sistem Pengelolaan Investasi Terpadu (S-Invest) sesuai dengan batas waktu yang telah ditetapkan oleh penyedia Sistem Pengelolaan Investasi Terpadu (S-Invest).

Formulir atau aplikasi Penjualan Kembali Unit Penyertaan GANESHA ABADI sesuai masing-masing Kelas Unit Penyertaan yang memenuhi syarat dan ketentuan yang tercantum dalam Kontrak Investasi Kolektif, prospektus dan formulir atau aplikasi Penjualan Kembali Unit Penyertaan yang diterima secara lengkap oleh Manajer Investasi atau Agen Penjual Efek Reksa Dana atau melalui Media Elektronik setelah pukul 13.00 (tiga belas) Waktu Indonesia Barat akan diproses oleh Bank Kustodian berdasarkan Nilai Aktiva Bersih GANESHA ABADI sesuai masing-masing Kelas Unit Penyertaan pada akhir Hari Bursa berikutnya. Berkaitan dengan hal tersebut, Manajer Investasi dan/atau Agen Penjual Efek Reksa Dana wajib menyampaikan instruksi transaksi pembelian Unit Penyertaan tersebut kepada Bank Kustodian melalui Sistem Pengelolaan Investasi Terpadu (S-Invest) sesuai dengan batas waktu yang telah ditetapkan oleh penyedia Sistem Pengelolaan Investasi Terpadu (S-Invest) pada Hari Bursa berikutnya.

Untuk Penjualan Kembali Unit Penyertaan melalui Media Elektronik, jika Penjualan Kembali tersebut dilakukan pada hari yang bukan merupakan Hari Bursa, maka Nilai Aktiva Bersih yang akan dipergunakan adalah Nilai Aktiva Bersih pada Hari Bursa berikutnya.

Surat atau bukti konfirmasi atas pelaksanaan Penjualan Kembali Unit Penyertaan oleh Pemegang Unit Penyertaan dapat diakses melalui fasilitas AKSes yang disediakan oleh penyedia Sistem Pengelolaan Investasi Terpadu (S-Invest) dalam waktu paling lambat 7 (tujuh) Hari Bursa setelah diterimanya formulir atau aplikasi Penjualan Kembali Unit Penyertaan oleh Pemegang Unit Penyertaan secara lengkap dan diterima dengan baik (*in complete application*).

13.7. Biaya Penjualan Kembali Unit Penyertaan

Untuk Penjualan Kembali Unit Penyertaan GANESHA ABADI, Pemegang Unit Penyertaan akan dibebankan biaya Penjualan Kembali Unit Penyertaan (*redemption fee*) sebagai berikut:

- sebesar maksimum sebesar 1% (satu persen) ditambah dengan Pajak Pertambahan Nilai (PPN) yang berlaku di Indonesia dari nilai penjualan kembali Unit Penyertaan dari nilai penjualan kembali Unit Penyertaan. Apabila penjualan kembali Unit Penyertaan dilakukan melalui Bank Distributor maka biaya penjualan kembali yang dikenakan kepada Pemegang Unit Penyertaan adalah sebesar 0% (nol persen) untuk kepemilikan Unit Penyertaan diatas 1 (satu) bulan dan dikenakan biaya penjualan kembali maksimum sebesar 1% (satu persen) ditambah dengan Pajak Pertambahan Nilai (PPN) yang berlaku di Indonesia untuk kepemilikan Unit Penyertaan di bawah atau sama dengan 1 (satu) bulan .

BAB XIV
TATA CARA PENGALIHAN UNIT PENYERTAAN

14.1. Pengalihan Unit Penyertaan

Pemegang Unit Penyertaan GANESHA ABADI sesuai masing-masing Kelas Unit Penyertaan dapat mengalihkan sebagian atau seluruh investasinya dalam antar kelas GANESHA ABADI dan/atau ke Reksa Dana lainnya yang dikelola oleh Manajer Investasi pada Bank Kustodian yang sama dan/atau pada Bank Kustodian lainnya kecuali Reksa Dana Terproteksi.

14.2. Prosedur Pengalihan Unit Penyertaan

Pengalihan Unit Penyertaan oleh Pemegang Unit Penyertaan dilakukan dengan menyampaikan formulir atau aplikasi pengalihan Unit Penyertaan sesuai masing-masing Kelas Unit Penyertaan yang telah diisi secara lengkap dan ditandatangani (*in complete application*) dengan menyebutkan nama Pemegang Unit Penyertaan, nama Reksa Dana, nomor rekening Pemegang Unit Penyertaan dan nilai investasi yang akan dialihkan. Formulir atau aplikasi pengalihan Unit Penyertaan disampaikan secara langsung kepada Manajer Investasi atau Agen Penjual Efek Reksa Dana atau Media Elektronik.

Pengalihan Unit Penyertaan tersebut harus dilakukan sesuai dengan ketentuan-ketentuan serta persyaratan-persyaratan yang tercantum dalam Kontrak Investasi Kolektif, Prospektus dan dalam formulir atau aplikasi pengalihan Unit Penyertaan masing-masing Reksa Dana yang bersangkutan.

14.3. Pemrosesan Pengalihan Unit Penyertaan

Pengalihan Unit Penyertaan dari GANESHA ABADI ke Reksa Dana lainnya diproses oleh Manajer Investasi dengan melakukan Pembelian Kembali Unit Penyertaan GANESHA ABADI yang dimiliki oleh Pemegang Unit Penyertaan dan melakukan penjualan Unit Penyertaan Reksa Dana lainnya tersebut yang diinginkan oleh Pemegang Unit Penyertaan.

Diterima atau tidaknya permohonan pengalihan Unit Penyertaan GANESHA ABADI sangat tergantung dari ada atau tidaknya Unit Penyertaan Reksa Dana lainnya dan terpenuhinya batas minimum penjualan Unit Penyertaan Reksa Dana lainnya yang dituju sesuai dengan Kontrak Investasi Kolektif Reksa Dana lainnya tersebut.

Pengalihan investasi antar Kelas Unit Penyertaan GANESHA ABADI diproses oleh Manajer Investasi dengan melakukan pembelian kembali Unit Penyertaan GANESHA ABADI pada satu Kelas Unit Penyertaan yang dimiliki oleh Pemegang Unit Penyertaan dan melakukan penjualan Unit Penyertaan GANESHA ABADI pada Kelas Unit Penyertaan lainnya yang diinginkan oleh Pemegang Unit Penyertaan.

Formulir atau aplikasi pengalihan Unit Penyertaan yang memenuhi syarat dan ketentuan yang tercantum dalam Kontrak Investasi Kolektif, Prospektus dan formulir atau aplikasi pengalihan Unit Penyertaan yang diterima secara lengkap (*in complete application*) oleh Manajer Investasi atau Agen Penjual Efek Reksa Dana atau melalui Media Elektronik sampai dengan pukul 13.00 (tiga belas) Waktu Indonesia Barat akan diproses oleh Bank Kustodian berdasarkan Nilai Aktiva Bersih GANESHA ABADI sesuai masing-masing Kelas Unit Penyertaan pada akhir Hari Bursa yang sama. Berkaitan dengan hal tersebut, Manajer Investasi dan/atau Agen Penjual Efek Reksa Dana wajib menyampaikan instruksi transaksi pembelian Unit Penyertaan tersebut kepada Bank Kustodian melalui Sistem

Pengelolaan Investasi Terpadu (S-Invest) sesuai dengan batas waktu yang telah ditetapkan oleh penyedia Sistem Pengelolaan Investasi Terpadu (S-Invest) pada Hari Bursa yang sama.

Formulir atau aplikasi pengalihan Unit Penyertaan yang memenuhi syarat dan ketentuan yang tercantum dalam Kontrak Investasi Kolektif, Prospektus dan formulir atau aplikasi pengalihan Unit Penyertaan yang diterima secara lengkap oleh Manajer Investasi atau Agen Penjual Efek Reksa Dana atau melalui Media Elektronik setelah pukul 13.00 (tiga belas) Waktu Indonesia Barat akan diproses oleh Bank Kustodian berdasarkan Nilai Aktiva Bersih GANESHA ABADI sesuai masing-masing Kelas Unit Penyertaan pada akhir Hari Bursa berikutnya. Berkaitan dengan hal tersebut, Manajer Investasi dan/atau Agen Penjual Efek Reksa Dana wajib menyampaikan instruksi transaksi pembelian Unit Penyertaan tersebut kepada Bank Kustodian melalui Sistem Pengelolaan Investasi Terpadu (S-Invest) sesuai dengan batas waktu yang telah ditetapkan oleh penyedia Sistem Pengelolaan Investasi Terpadu (S-Invest) pada Hari Bursa berikutnya.

Dana investasi Pemegang Unit Penyertaan yang permohonan pengalihan Unit Penyertaannya telah diterima pada Rekening GANESHA ABADI akan dipindahbukukan/ditransfer oleh Bank Kustodian ke dalam rekening Reksa Dana yang dituju, sesegera mungkin paling lambat 4 (empat) Hari Bursa terhitung sejak diterimanya perintah pengalihan Unit Penyertaan secara lengkap.

Untuk pengalihan Unit Penyertaan yang dilakukan melalui Media Elektronik, jika pengalihan Unit Penyertaan dilakukan pada hari yang bukan merupakan Hari Bursa, maka Nilai Aktiva Bersih yang akan dipergunakan adalah Nilai Aktiva Bersih pada Hari Bursa berikutnya.

Surat atau bukti konfirmasi atas pelaksanaan pengalihan Unit Penyertaan dapat diakses melalui fasilitas AKSes yang disediakan oleh penyedia Sistem Pengelolaan Investasi Terpadu (S-Invest) oleh Pemegang Unit Penyertaan dalam waktu paling lambat 7 (tujuh) Hari Bursa setelah diterimanya formulir atau aplikasi pengalihan Unit Penyertaan oleh Pemegang Unit Penyertaan secara lengkap dan diterima dengan baik (*in complete application*) sesuai dengan ketentuan Kontrak Investasi Kolektif dan Prospektus.

14.4. Biaya pengalihan Investasi

GANESHA ABADI akan membebankan biaya pengalihan investasi (*switching fee*) sebesar maksimum 2% (dua persen) setiap transaksi yang dihitung dari nilai transaksi Pengalihan Unit Penyertaan yang dikenakan pada saat Pemegang Unit Penyertaan melakukan pengalihan;

14.5. Batas Maksimum Pengalihan Unit Penyertaan

Manajer Investasi berhak membatasi jumlah pengalihan Unit Penyertaan GANESHA ABADI sesuai masing-masing Kelas Unit Penyertaan dalam 1 (satu) Hari Bursa sampai dengan 20% (dua puluh persen) dari total Nilai Aktiva Bersih GANESHA ABADI sesuai masing-masing Kelas Unit Penyertaan pada Hari Bursa dilakukannya pengalihan investasi. Jumlah tersebut termasuk juga Penjualan Kembali Unit Penyertaan GANESHA ABADI sesuai masing-masing Kelas Unit Penyertaan yang dilakukan oleh Pemegang Unit Penyertaan pada hari yang sama. Apabila Manajer Investasi menerima atau menyimpan permintaan pengalihan Unit Penyertaan dan Penjualan Kembali Unit Penyertaan GANESHA ABADI sesuai masing-masing Kelas Unit Penyertaan lebih dari 20% (dua puluh persen) dari total Nilai Aktiva Bersih GANESHA ABADI sesuai masing-masing Kelas Unit Penyertaan maka kelebihan tersebut akan diproses

dan dibukukan serta dianggap sebagai permohonan pengalihan pada Hari Bursa berikutnya yang ditentukan berdasarkan urutan permohonan (*first come first served*) di Manajer Investasi. Manajer Investasi atau Agen Penjual Efek Reksa Dana memberitahukan keadaan tersebut kepada Pemegang Unit Penyertaan yang permohonan pengalihan Unit Penyertaannya tidak dapat diproses pada Hari Bursa diterimanya permohonan pengalihan Unit Penyertaan tersebut diatas. Pengalihan Unit Penyertaan dimaksud akan dilakukan pada Hari Bursa berikutnya berdasarkan urutan permohonan (*first come first served*) di Manajer Investasi sepanjang tidak terdapat konfirmasi pembatalan permohonan pengalihan Unit Penyertaan oleh Pemegang Unit Penyertaan.

BAB XV

TATA CARA PENGALIHAN KEPEMILIKAN KEPADA PIHAK LAIN

15.1. Pengalihan Kepemilikan Kepada Pihak Lain

Selain dikarenakan penjualan, pembelian kembali atau pelunasan, pengalihan kepemilikan Unit Penyertaan GANESHA ABADI hanya dapat beralih kepada pihak lain karena pewarisan atau dialihkan oleh Pemegang Unit Penyertaan GANESHA ABADI kepada pihak lain karena hibah.

15.2. Prosedur Pengalihan Kepemilikan Kepada Pihak Lain

Pengalihan kepemilikan Unit Penyertaan GANESHA ABADI sebagaimana dimaksud pada BAB XV Angka 15.1 Prospektus ini harus berdasarkan permohonan dari ahli waris, pemberi hibah atau penerima hibah kepada Manajer Investasi atau Agen Penjual Efek Reksa Dana disertai dengan bukti pendukung sebagaimana diatur dalam peraturan perundang-undangan yang berlaku mengenai pewarisan atau hibah serta peraturan perundang-undangan terkait lainnya.

Setelah melalui verifikasi Manajer Investasi, apabila telah sesuai BAB XV Prospektus ini dan peraturan perundang-undangan yang berlaku maka selanjutnya dilakukan proses administrasi di Bank Kustodian untuk pengalihan kepemilikan dari Pemegang Unit Penyertaan kepada pihak lainnya selaku calon pengganti Pemegang Unit Penyertaan.

Pengalihan kepemilikan Unit Penyertaan GANESHA ABADI sebagaimana dimaksud pada BAB XV Prospektus ini harus dilakukan sesuai dengan peraturan perundang-undangan yang berlaku.

Terhadap calon pengganti Pemegang Unit Penyertaan diterapkan juga proses POJK Tentang Anti Pencucian Uang dan Pencegahan Pendanaan Terorisme, sehingga Manajer Investasi atau Agen Penjual Efek Reksa Dana wajib menerapkan terlebih dahulu Program Anti Pencucian Uang dan Pencegahan Pendanaan Terorisme sebagaimana diatur dalam POJK tentang Anti Pencucian Uang dan Pencegahan Pendanaan Terorisme dan BAB XV Prospektus sebelum kepemilikan dari Pemegang Unit Penyertaan dialihkan kepada pihak lainnya selaku calon pengganti Pemegang Unit Penyertaan.

BAB XVI
PEMBUBARAN DAN HASIL LIKUIDASI

- 16.1. GANESHA ABADI berlaku sejak ditetapkan pernyataan Efektif oleh OJK dan wajib dibubarkan, apabila terjadi salah satu dari hal-hal sebagai berikut:
- a. Jika dalam jangka waktu 90 (sembilan puluh) Hari Bursa, GANESHA ABADI yang pernyataan pendaftarannya telah menjadi Efektif memiliki dana kelolaan kurang dari Rp10.000.000.000,- (sepuluh miliar Rupiah);
 - b. Dalam hal GANESHA ABADI diperintahkan untuk dibubarkan oleh OJK sesuai dengan peraturan perundang-undangan di bidang Pasar Modal;
 - c. Dalam hal total Nilai Aktiva Bersih GANESHA ABADI kurang dari Rp10.000.000.000,- (sepuluh miliar Rupiah) selama 120 (seratus dua puluh) Hari Bursa berturut-turut;
 - d. Dalam hal Manajer Investasi dan Bank Kustodian telah sepakat untuk membubarkan GANESHA ABADI.
- 16.2. Dalam hal GANESHA ABADI wajib dibubarkan karena kondisi sebagaimana dimaksud dalam butir 16.1. huruf a, maka Manajer Investasi wajib melakukan hal-hal sebagai berikut:
- a. menyampaikan laporan kondisi tersebut kepada OJK dan mengumumkan rencana pembubaran, likuidasi, dan pembagian hasil likuidasi GANESHA ABADI kepada para Pemegang Unit Penyertaan paling kurang dalam 1 (satu) surat kabar harian berbahasa Indonesia yang berperedaran nasional, paling lambat 2 (dua) Hari Bursa sejak berakhirnya jangka waktu sebagaimana dimaksud pada butir 16.1 huruf a Prospektus ini;
 - b. menginstruksikan kepada Bank Kustodian untuk membayarkan dana hasil likuidasi yang menjadi hak Unit Penyertaan dengan ketentuan bahwa perhitungannya dilakukan secara proposional dari Nilai Aktiva Bersih pada saat pembubaran namun tidak boleh lebih kecil dari Nilai Aktiva Bersih awal (harga par) dan dana tersebut diterima Pemegang Unit Penyertaan paling lambat 7 (tujuh) Hari Bursa sejak tidak berakhirnya jangka waktu sebagaimana dimaksud pada angka 16.1 huruf a Prospektus ini; dan
 - c. membubarkan GANESHA ABADI dalam jangka waktu paling lambat 10 (sepuluh) Hari Bursa sejak berakhirnya jangka waktu sebagaimana dimaksud pada butir 16.1 huruf a Prospektus ini, dan menyampaikan laporan hasil pembubaran GANESHA ABADI kepada OJK paling lambat 10 (sepuluh) Hari Bursa sejak GANESHA ABADI dibubarkan disertai dengan :
 - i. akta pembubaran GANESHA ABADI dari Notaris yang terdaftar di Otoritas Jasa Keuangan; dan
 - ii. laporan keuangan pembubaran GANESHA ABADI yang diaudit oleh Akuntan yang terdaftar di Otoritas Jasa Keuangan, jika GANESHA ABADI telah memiliki dana kelolaan
- 16.3. Dalam hal GANESHA ABADI wajib dibubarkan karena kondisi sebagaimana dimaksud dalam butir 16.1 huruf b, maka Manajer Investasi wajib melakukan hal-hal sebagai berikut:
- a. mengumumkan rencana pembubaran GANESHA ABADI paling kurang dalam 1 (satu) surat kabar harian berbahasa Indonesia yang berperedaran nasional paling lambat 2 (dua) Hari Bursa sejak diperintahkan OJK dan pada hari yang sama memberitahukan secara tertulis kepada Bank Kustodian untuk menghentikan perhitungan Nilai Aktiva Bersih GANESHA ABADI;
 - b. menginstruksikan kepada Bank Kustodian untuk membayarkan dana hasil likuidasi yang menjadi hak Pemegang Unit Penyertaan dengan ketentuan bahwa perhitungannya dilakukan secara proporsional dari Nilai Aktiva Bersih pada saat pembubaran dan dana tersebut diterima Pemegang Unit Penyertaan paling lambat 7 (tujuh) Hari Bursa sejak diperintahkan pembubaran GANESHA ABADI oleh OJK; dan

- c. menyampaikan laporan hasil pembubaran GANESHA ABADI kepada OJK paling lambat 60 (enam puluh) Hari Bursa sejak diperintahkan pembubaran GANESHA ABADI dengan dokumen sebagai berikut:
 1. pendapat dari Konsultan Hukum yang terdaftar di OJK;
 2. laporan keuangan pembubaran GANESHA ABADI yang diaudit oleh Akuntan yang terdaftar di OJK; dan
 3. akta pembubaran GANESHA ABADI dari Notaris yang terdaftar di OJK.
- 16.4. Dalam hal GANESHA ABADI wajib dibubarkan karena kondisi sebagaimana dimaksud dalam butir 16.1 huruf c, maka Manajer Investasi wajib:
- a. menyampaikan laporan kondisi tersebut kepada OJK dengan dilengkapi kondisi keuangan terakhir GANESHA ABADI dan mengumumkan kepada para Pemegang Unit Penyertaan rencana pembubaran, likuidasi, dan pembagian hasil likuidasi GANESHA ABADI paling kurang dalam 1 (satu) surat kabar harian berbahasa Indonesia yang berperedaran nasional, dalam jangka waktu paling lambat 2 (dua) Hari Bursa sejak berakhirnya jangka waktu sebagaimana dimaksud pada butir 16.1 huruf a Prospektus ini serta pada hari yang sama memberitahukan secara tertulis kepada Bank Kustodian untuk menghentikan perhitungan Nilai Aktiva Bersih GANESHA ABADI;
 - b. menginstruksikan kepada Bank Kustodian untuk membayarkan dana hasil likuidasi yang menjadi hak Pemegang Unit Penyertaan dengan ketentuan bahwa perhitungannya dilakukan secara proporsional dari Nilai Aktiva Bersih pada saat likuidasi selesai dilakukan dan dana tersebut diterima Pemegang Unit Penyertaan paling lambat 7 (tujuh) Hari Bursa sejak likuidasi selesai dilakukan; dan
 - c. menyampaikan laporan hasil pembubaran GANESHA ABADI kepada OJK paling lambat 60 (enam puluh) Hari Bursa sejak berakhirnya jangka waktu sebagaimana dimaksud pada butir 16.1 huruf c Prospektus ini dengan dilengkapi dokumen sebagai berikut:
 1. pendapat dari Konsultan Hukum yang terdaftar di OJK;
 2. laporan keuangan pembubaran GANESHA ABADI yang diaudit oleh Akuntan yang terdaftar di OJK; dan
 3. akta pembubaran GANESHA ABADI dari Notaris yang terdaftar di OJK
- 16.5. Dalam hal GANESHA ABADI wajib dibubarkan karena kondisi sebagaimana dimaksud dalam butir 16.1 huruf d, maka Manajer Investasi wajib melakukan hal-hal sebagai berikut:
- a. menyampaikan kepada OJK dalam jangka waktu paling lambat 2 (dua) Hari Bursa sejak terjadinya kesepakatan pembubaran GANESHA ABADI oleh Manajer Investasi dan Bank Kustodian dengan melampirkan:
 - i. kesepakatan pembubaran dan likuidasi GANESHA ABADI antara Manajer Investasi dan Bank Kustodian;
 - ii. alasan pembubaran; dan
 - iii. kondisi keuangan terakhir;
 dan pada hari yang sama mengumumkan rencana pembubaran, likuidasi, dan pembagian hasil likuidasi GANESHA ABADI kepada para Pemegang Unit Penyertaan paling kurang dalam 1 (satu) surat kabar harian berbahasa Indonesia yang berperedaran nasional serta memberitahukan secara tertulis kepada Bank Kustodian untuk menghentikan perhitungan Nilai Aktiva Bersih GANESHA ABADI;
 - b. menginstruksikan kepada Bank Kustodian untuk membayarkan dana hasil likuidasi yang menjadi hak Pemegang Unit Penyertaan dengan ketentuan bahwa perhitungannya dilakukan secara proporsional dari

- Nilai Aktiva Bersih pada saat likuidasi selesai dilakukan dan dana tersebut diterima Pemegang Unit Penyertaan paling lambat 7 (tujuh) Hari Bursa sejak likuidasi selesai dilakukan; dan
- c. menyampaikan laporan hasil pembubaran, likuidasi, dan pembagian hasil likuidasi GANESHA ABADI kepada OJK paling lambat 2 (dua) bulan sejak dibubarkan dengan dilengkapi pendapat dari Konsultan Hukum dan Akuntan, serta Akta Pembubaran dan Likuidasi GANESHA ABADI dari Notaris.
- 16.6. Manajer Investasi wajib memastikan bahwa hasil dari likuidasi GANESHA ABADI harus dibagi secara proporsional menurut komposisi jumlah Unit Penyertaan yang dimiliki oleh masing-masing Pemegang Unit Penyertaan.
- 16.7. Setelah dilakukannya pengumuman rencana pembubaran, likuidasi dan pembagian hasil likuidasi GANESHA ABADI, maka Pemegang Unit Penyertaan tidak dapat melakukan Penjualan Kembali.
- 16.8. Dalam hal masih terdapat dana hasil likuidasi yang belum diambil oleh Pemegang Unit Penyertaan dan/atau terdapat dana yang tersisa setelah tanggal pembagian hasil likuidasi kepada Pemegang Unit Penyertaan yang ditetapkan oleh Manajer Investasi, maka:
- a. Jika Bank Kustodian telah memberitahukan dana tersebut Pemegang Unit Penyertaan sebanyak 3 (tiga) kali dalam tenggang waktu masing-masing 2 (dua) minggu serta telah mengumumkannya dalam surat kabar harian yang berperedaran nasional, maka dana tersebut wajib disimpan dalam rekening giro di Bank Kustodian selaku Bank Umum, atas nama Bank Kustodian untuk kepentingan Pemegang Unit Penyertaan yang belum mengambil dana hasil likuidasi dan/atau untuk kepentingan Pemegang Unit Penyertaan yang tercatat pada saat likuidasi dalam jangka waktu 30 (tiga puluh) tahun;
- b. Setiap biaya yang timbul atas penyimpanan dana tersebut akan dibebankan kepada rekening giro dimaksud; dan
- c. Apabila dalam jangka waktu 30 (tiga puluh) tahun tidak dapat diambil oleh Pemegang Unit Penyertaan, maka dana tersebut wajib diserahkan oleh Bank Kustodian kepada Pemerintah Indonesia untuk keperluan pengembangan industri Pasar Modal.
- 16.9. Dalam hal GANESHA ABADI dibubarkan dan dilikuidasi, maka beban biaya pembubaran dan likuidasi GANESHA ABADI termasuk biaya Konsultan Hukum, Akuntan dan beban lain kepada pihak ketiga menjadi tanggung jawab dan wajib dibayar Manajer Investasi kepada pihak-pihak yang bersangkutan.
- 16.10. Dalam hal tidak ada lagi Pemegang Unit Penyertaan pada saat dibubarkan dan dilikuidasi, maka segala risiko adanya kekurangan pajak yang harus dibayar oleh GANESHA ABADI maupun adanya kelebihan pembayaran pajak yang dikembalikan oleh pihak yang berwenang kepada GANESHA ABADI sepenuhnya merupakan beban dan hak dari Manajer Investasi.
- 16.11. Dalam hal GANESHA ABADI dibubarkan, maka likuidasinya dilakukan oleh Manajer Investasi di bawah pengawasan Akuntan yang terdaftar di OJK.
- 16.12. Pembagian hasil likuidasi akan dilakukan oleh Bank Kustodian dengan pemindahbukuan atau transfer kepada Pemegang Unit Penyertaan atau ahli waris/pengganti haknya yang sah yang nomor rekening banknya telah diberitahukan Manajer Investasi dan oleh Manajer Investasi telah diinformasikan kepada Bank Kustodian.
- 16.13. Manajer Investasi dan Bank Kustodian dengan ini setuju mengesampingkan ketentuan dalam Pasal 1266 Kitab Undang-Undang Hukum Perdata sehubungan dengan pengakhiran Kontrak Investasi Kolektif GANESHA ABADI sebagai akibat pembubaran GANESHA ABADI.
- 16.14. Dalam hal Manajer Investasi tidak lagi memiliki izin usaha atau Bank Kustodian tidak lagi memiliki surat persetujuan, Otoritas Jasa Keuangan berwenang :
- a. Menunjuk Manajer Investasi lain untuk melakukan pengelolaan atau Bank Kustodian untuk mengadministrasikan GANESHA ABADI;

- b. Menunjuk salah 1 (satu) pihak yang masih memiliki izin usaha atau surat persetujuan untuk melakukan pembubaran GANESHA ABADI, jika tidak terdapat manajer investasi atau bank kustodian pengganti.

Dalam hal pihak yang ditunjuk untuk melakukan pembubaran GANESHA ABADI sebagaimana dimaksud pada huruf b tersebut diatas adalah Bank Kustodian, Bank Kustodian dapat menunjuk pihak lain untuk melakukan likuidasi GANESHA ABADI dengan pemberitahuan kepada Otoritas Jasa Keuangan.

Manajer Investasi atau Bank Kustodian yang ditunjuk untuk melakukan pembubaran GANESHA ABADI sebagaimana dimaksud pada huruf b tersebut diatas wajib menyampaikan laporan penyelesaian pembubaran kepada Otoritas Jasa Keuangan paling paling lambat 60 (enam puluh) Hari Bursa sejak ditunjuk untuk membubarkan GANESHA ABADI yang disertai dengan :

- a. pendapat dari Konsultan Hukum yang terdaftar di Otoritas Jasa Keuangan;
- b. laporan keuangan pembubaran GANESHA ABADI yang diaudit oleh Akuntan yang terdaftar di OJK serta;
- c. Akta Pembubaran dan Likuidasi GANESHA ABADI dari Notaris yang terdaftar di Otoritas Jasa Keuangan.

BAB XVII

**SKEMA PEMBELIAN UNIT PENYERTAAN
GANESHA ABADI**

**Bagan Operasional Reksa Dana GANESHA ABADI:
Pemesanan Pembelian Secara Manual / melalui Agen Penjual Efek Reksa Dana**

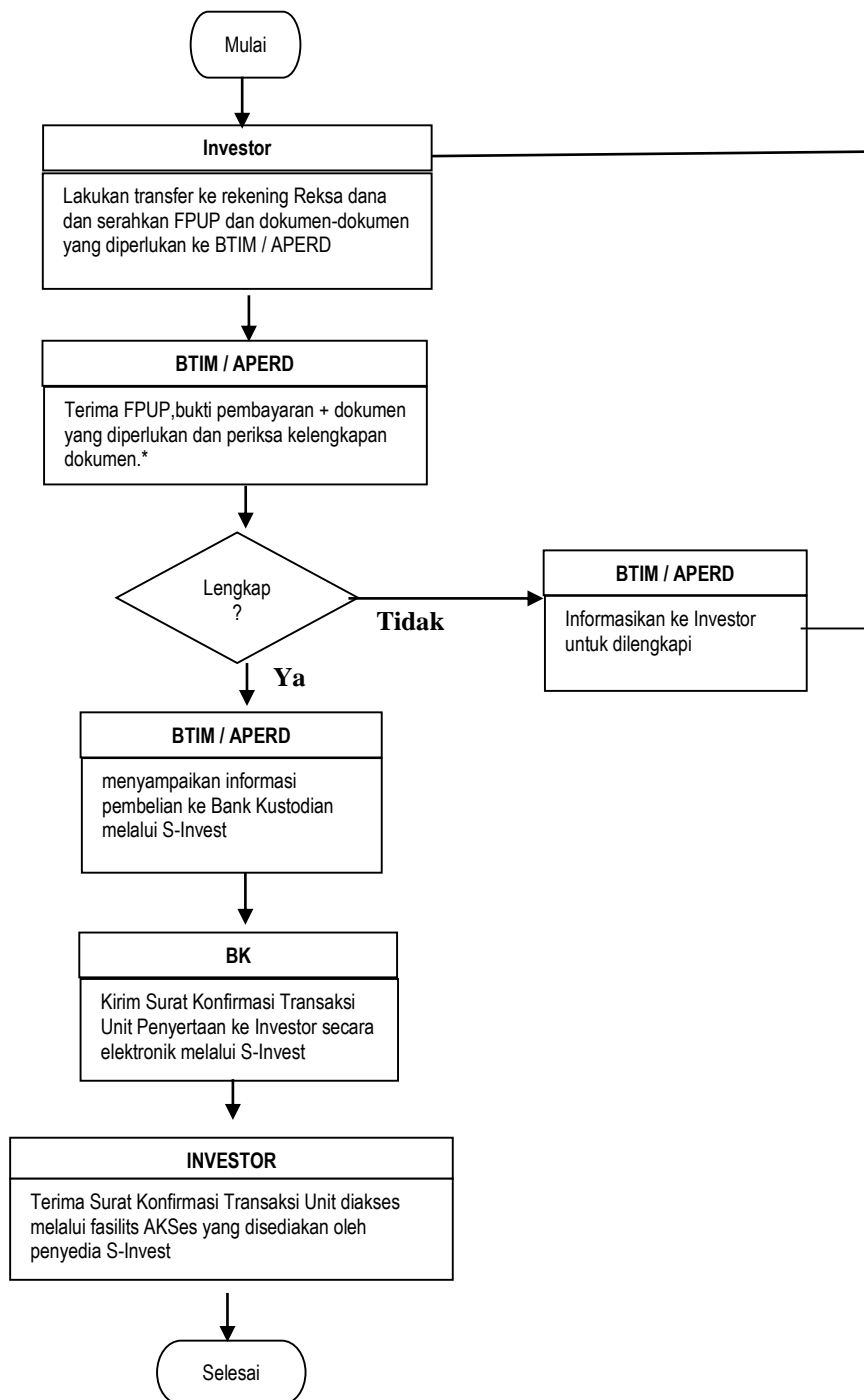

Keterangan

- BTIM : Bahana TCW Investment Management
- BK : Bank Kustodian
- FPPUP : Formulir Pemesanan Pembelian Unit Penyertaan
- APERD : Agen Penjual Efek Reksa Dana

**Bagan Operasional GANESHA ABADI:
Pembukaan Rekening Melalui Bahana Link**

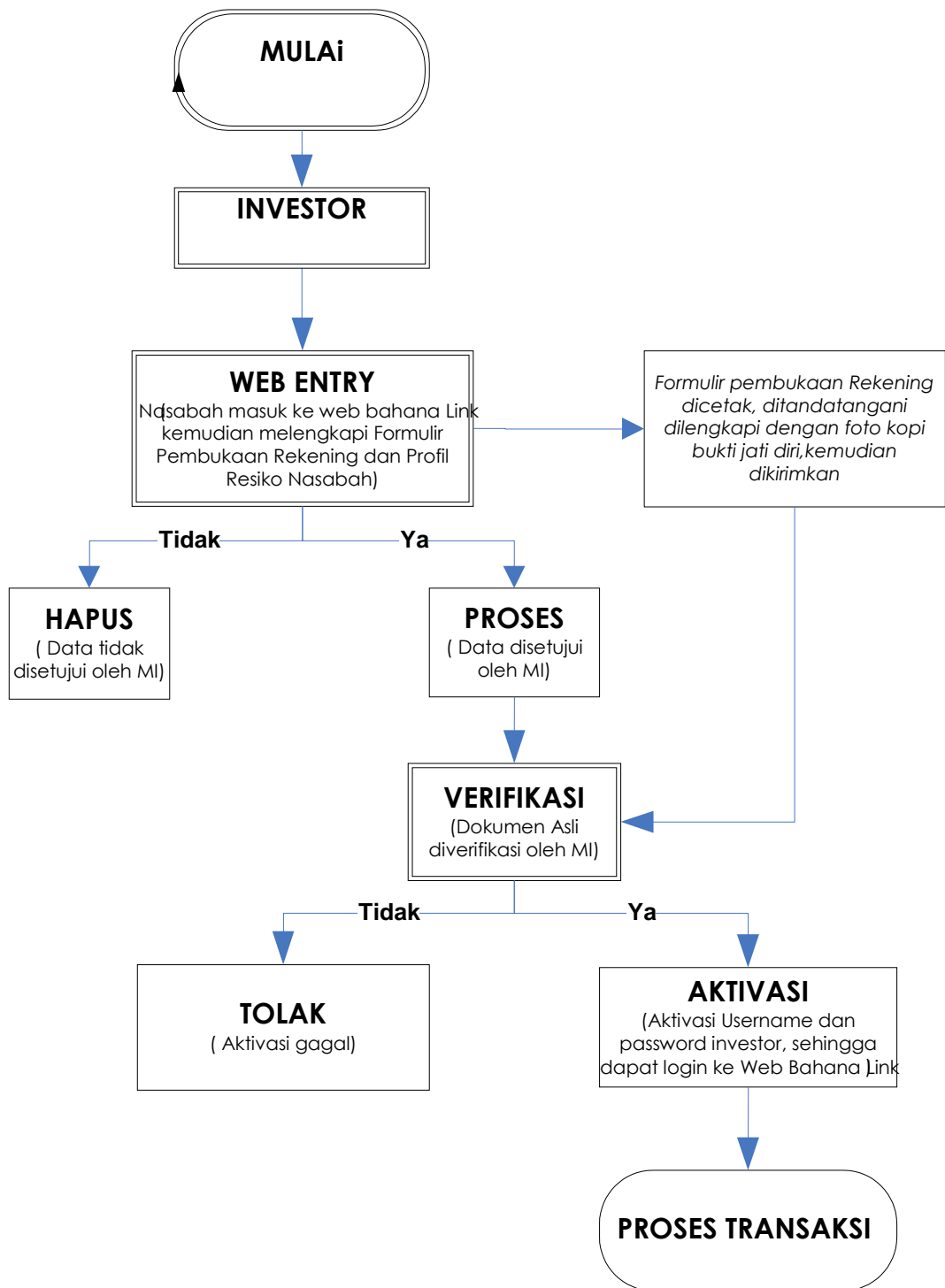

**Bagan Operasional GANESHA ABADI:
Pemesanan Pembelian Melalui Bahana Link**

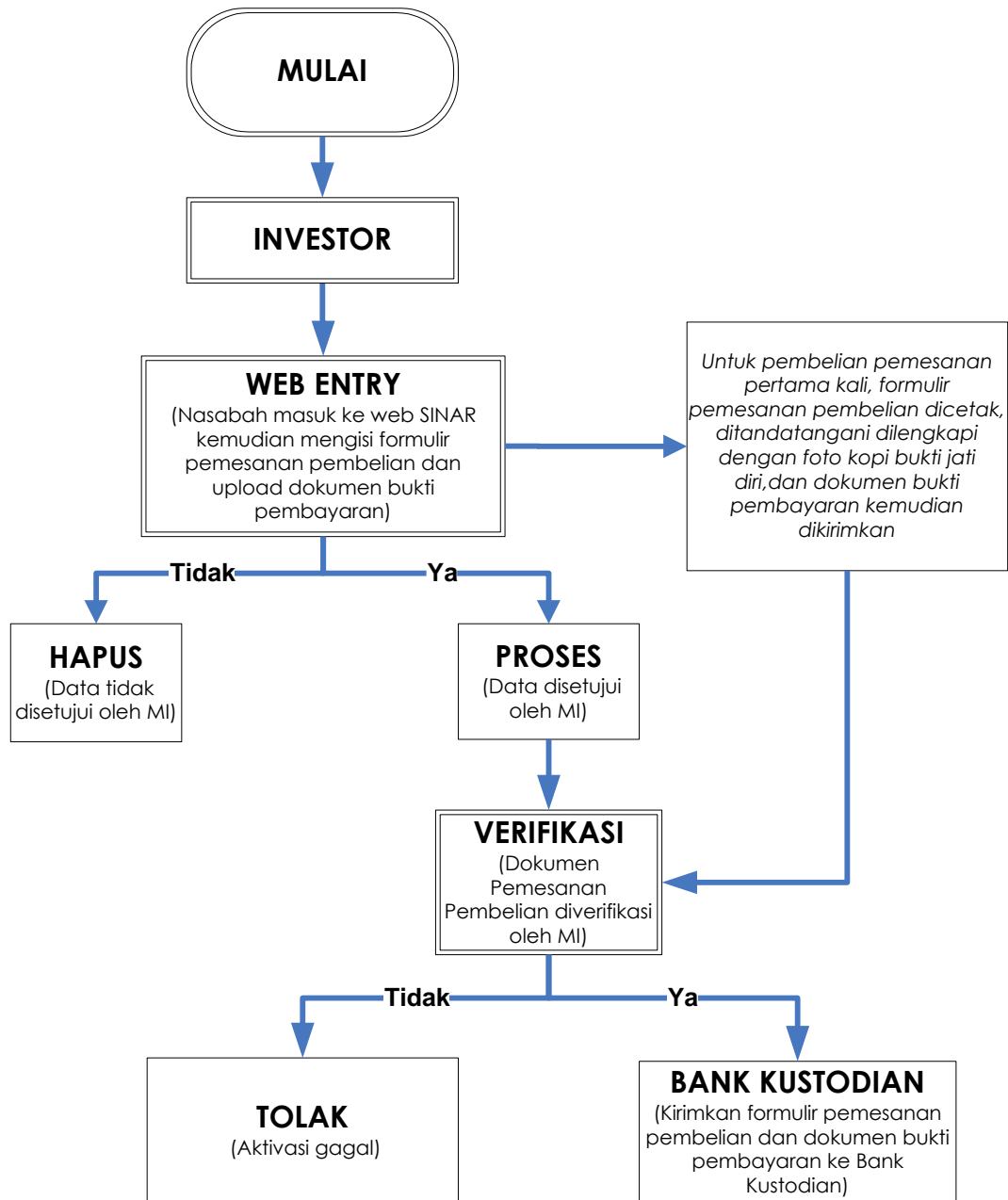

BAB XVIII
SKEMA PENJUALAN KEMBALI UNIT PENYERTAAN
GANESHA ABADI

Bagan Operasional Reksa Dana GANESHA ABADI:
Penjualan Kembali Secara Manual / Melalui Agen Penjual Efek Reksa Dana:

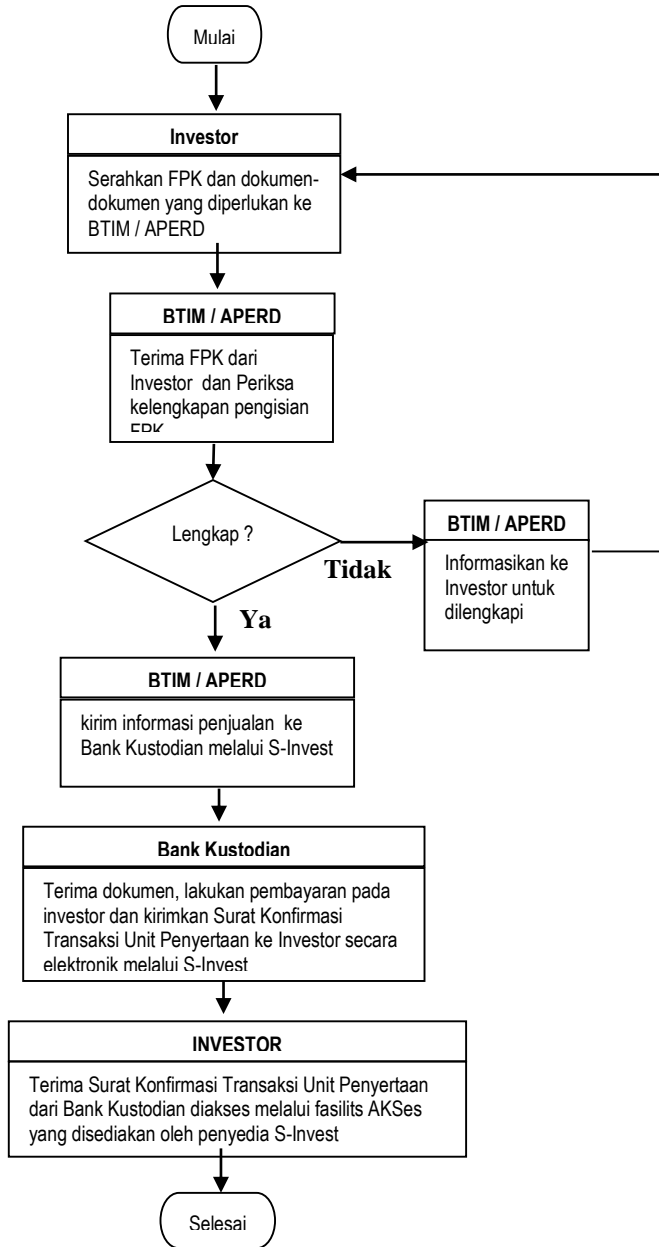

Keterangan

- BTIM : Bahana TCW Investment Management
- FPPUP : Formulir Pemesanan Pembelian Unit Penyertaan
- FPPRD : Formulir Profil Pemodal Reksa Dana
- APERD : Agen Penjual Efek Reksa Dana

**Bagan Operasional GANESHA ABADI:
Penjualan Kembali Melalui Bahana Link**

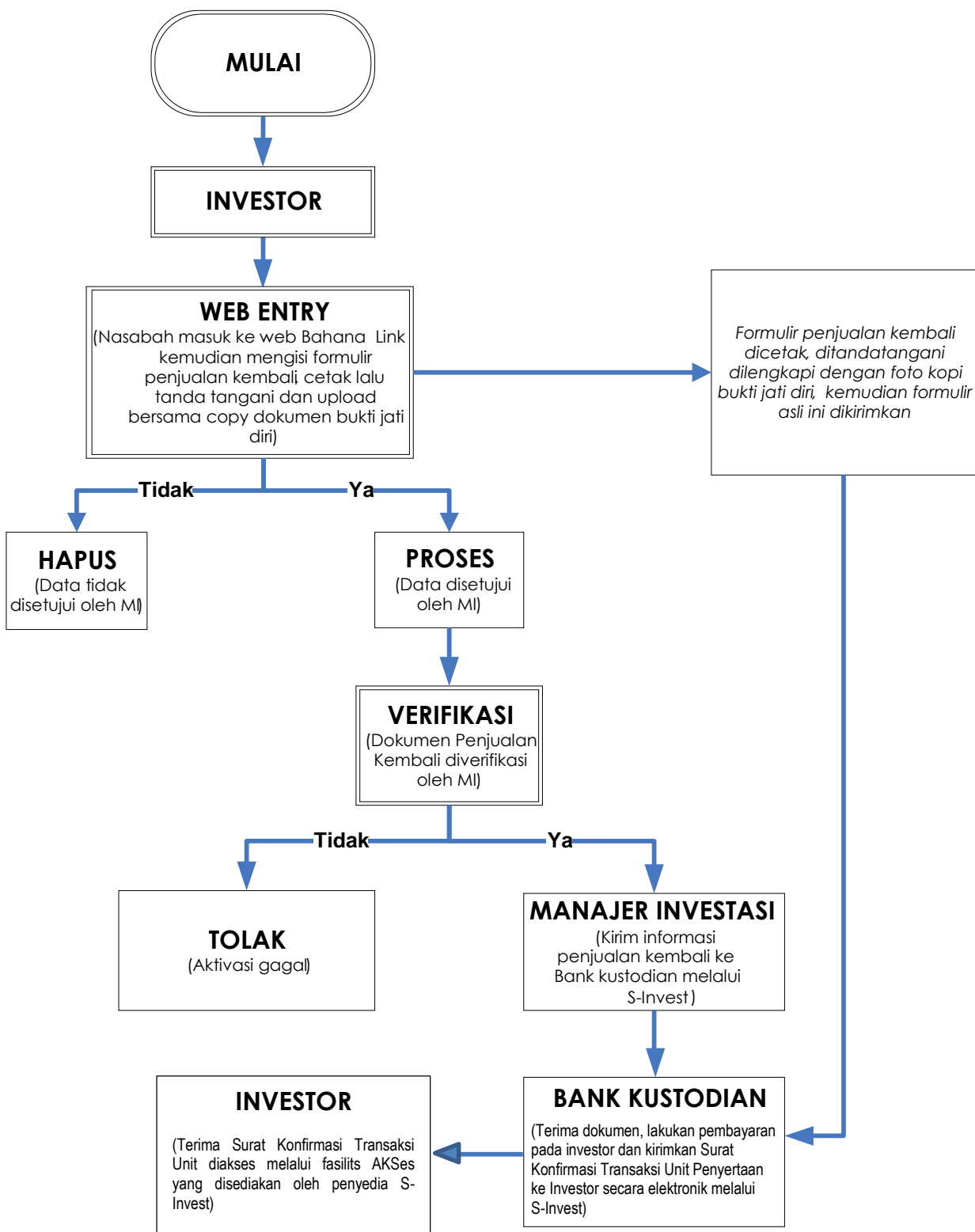

Bagan Operasional Pengalihan Unit Penyertaan GANESHA ABADI:

Pengalihan Unit Penyertaan Melalui Manajer Investasi / Agen Penjual Efek Reksa Dana

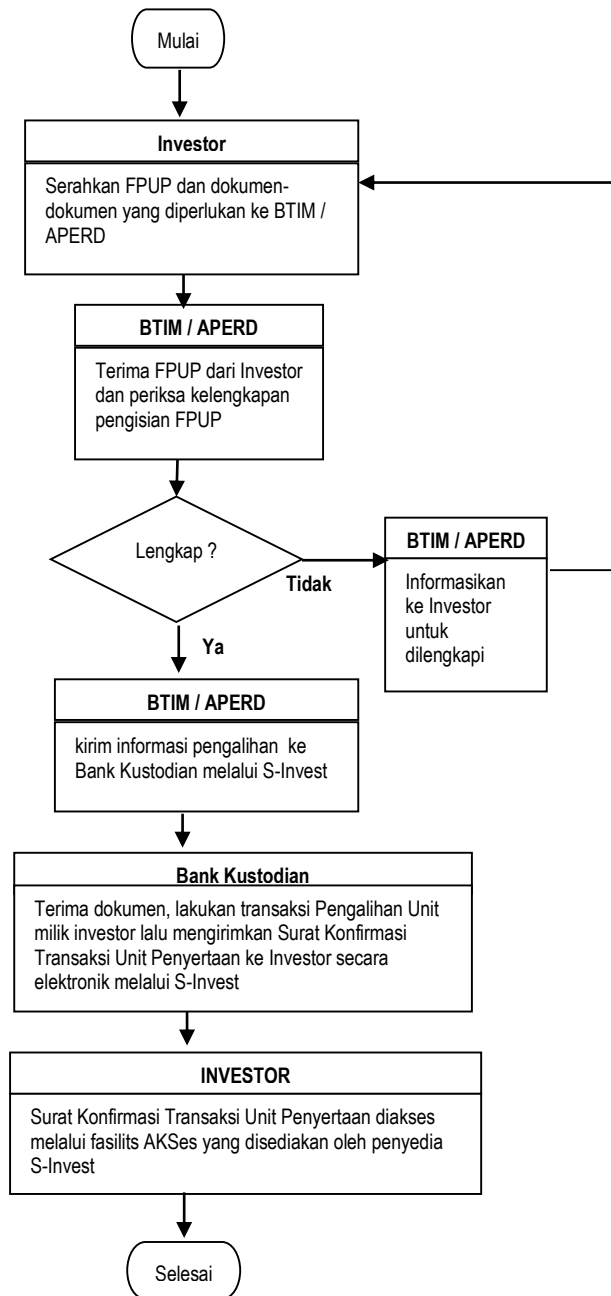

Keterangan

- BTIM : Bahana TCW Investment Management
- BK : Bank Kustodian
- FPUP : Formulir Pengalihan Unit Penyertaan
- APERD : Agen Penjual Efek Reksa Dana

**Bagan Operasional GANESHA ABADI:
Pengalihan Unit Penyertaan Melalui Bahana Link**

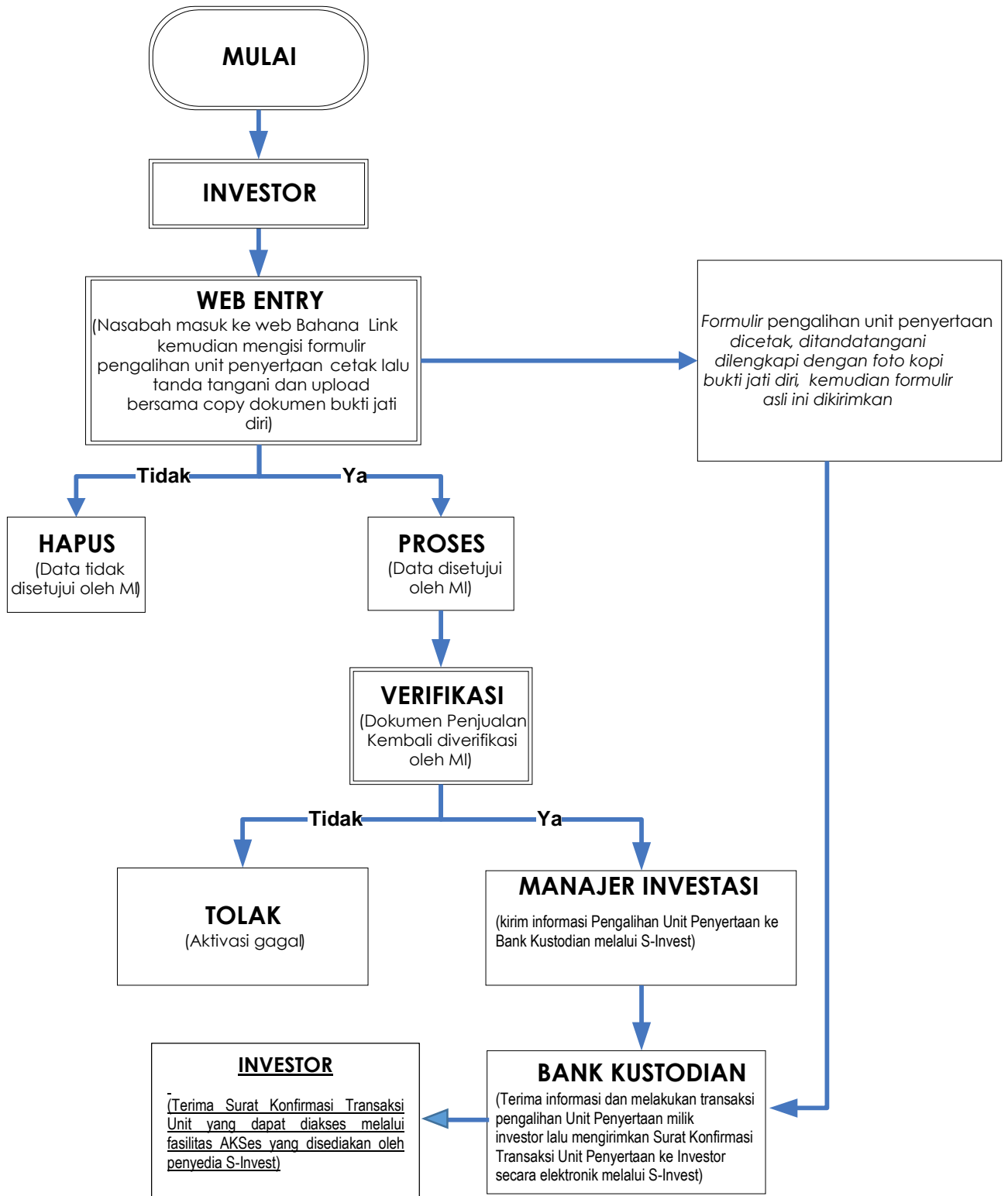

BAB XIX

PENYELESAIAN PENGADUAN PEMEGANG UNIT PENYERTAAN

19.1. Pengaduan

- i. Pengaduan adalah ungkapan ketidakpuasan Pemegang Unit Penyertaan yang disebabkan oleh adanya kerugian dan/atau potensi kerugian finansial pada Pemegang Unit Penyertaan yang diduga karena kesalahan atau kelalaian Manajer Investasi dan/atau Bank Kustodian, sesuai dengan kedudukannya, kewenangan, tugas dan kewajibannya masing-masing sesuai Kontrak dan peraturan perundang-undangan yang berlaku bagi Manajer Investasi dan/atau Bank Kustodian.
- ii. Pengaduan oleh Pemegang Unit Penyertaan disampaikan kepada Manajer Investasi, yang wajib diselesaikan oleh Manajer Investasi dengan mekanisme sebagaimana dimaksud di bawah.
- iii. Dalam hal pengaduan tersebut berkaitan dengan fungsi Bank Kustodian, maka Manajer Investasi akan menyampaikannya kepada Bank Kustodian, dan Bank Kustodian wajib menyelesaikan pengaduan dengan mekanisme sebagaimana dimaksud dalam butir 19.2 dibawah ini.

19.2. Mekanisme Penyelesaian Pengaduan

- i. Manajer Investasi dan/atau Bank Kustodian wajib melayani dan menyelesaikan adanya pengaduan Pemegang Unit Penyertaan. Status atau perkembangan penyelesaian pengaduan yang dilakukan oleh Bank Kustodian wajib diinformasikan kepada Manajer Investasi paling lama dalam waktu 1 (satu) Hari Kerja setelah terjadinya perkembangan penyelesaian pengaduan tersebut.
- ii. Manajer Investasi dan/atau Bank Kustodian wajib segera menindaklanjuti dan menyelesaikan pengaduan Pemegang Unit Penyertaan yang disampaikan secara lisan paling lambat 5 (lima) Hari Kerja sejak pengaduan diterima.
- iii. Dalam hal Manajer Investasi dan/atau Bank Kustodian membutuhkan dokumen pendukung atas pengaduan yang disampaikan oleh Pemegang Unit Penyertaan secara lisan sebagaimana dimaksud pada butir ii di atas, Manajer Investasi dan/atau Bank Kustodian meminta kepada Pemegang Unit Penyertaan untuk menyampaikan Pengaduan secara tertulis dengan melampirkan dokumen pendukung yang diperlukan.
- iv. Manajer Investasi dan/atau Bank Kustodian wajib melakukan tindak lanjut dan melakukan penyelesaian pengaduan secara tertulis paling lama 20 (dua puluh) Hari Kerja setelah tanggal penerimaan pengaduan .
- v. Dalam hal terdapat kondisi tertentu, Manajer Investasi dan/atau Bank Kustodian dapat memperpanjang jangka waktu sesuai sampai dengan paling lama 20 (dua puluh) Hari Kerja berikutnya.
- vii. Kondisi tertentu sebagaimana dimaksud pada butir vi di atas adalah:
 - a. kantor Manajer Investasi dan/atau Bank Kustodian yang menerima pengaduan tidak sama dengan kantor Manajer Investasi dan/atau Bank Kustodian tempat terjadinya permasalahan yang diadakan dan terdapat kendala komunikasi di antara kedua kantor Manajer Investasi dan/atau Bank Kustodian tersebut;
 - b. transaksi keuangan yang diadakan oleh Pemegang Unit Penyertaan memerlukan penelitian khusus terhadap dokumen-dokumen Manajer Investasi dan/atau Bank Kustodian; dan/atau
 - c. terdapat hal-hal lain di luar kendali Manajer Investasi dan/atau Bank Kustodian seperti adanya keterlibatan pihak ketiga di luar Manajer Investasi dan/atau Bank Kustodian dalam transaksi keuangan yang dilakukan oleh Pemegang Unit Penyertaan.
- v. Perpanjangan jangka waktu penyelesaian pengaduan sebagaimana dimaksud pada butir (vi) di atas wajib diberitahukan secara tertulis kepada Pemegang Unit Penyertaan melalui alamat Pemegang Unit

Penyertaan yang tercatat pada Manajer Investasi dan/atau Bank Kustodian yang mengajukan pengaduan sebelum jangka waktu sebagaimana dimaksud pada butir (iv) berakhir.

- vi. Manajer Investasi menyediakan informasi mengenai status pengaduan Pemegang Unit Penyertaan melalui berbagai sarana komunikasi yang disediakan oleh Manajer Investasi antara lain melalui website, surat, email atau telepon.
- vii. Otoritas Jasa Keuangan dapat meminta atau mengakses status perkembangan Penanganan Pengaduan yang disampaikan oleh Pemegang Unit Penyertaan kepada Manajer Investasi.

19.3. Penyelesaian Pengaduan

Manajer Investasi dan/atau Bank Kustodian dapat melakukan penyelesaian pengaduan sesuai dengan ketentuan-ketentuan sebagaimana diatur dalam Peraturan Tentang Pedoman Pelaksanaan Layanan Pengaduan Konsumen Di Sektor Jasa Keuangan dengan mekanisme penyelesaian sengketa berupa arbitrase melalui Lembaga Alternatif Penyelesaian Sengketa Sektor Jasa Keuangan yang telah mendapatkan persetujuan dari OJK dengan syarat, ketentuan dan tata cara Lembaga Alternatif Penyelesaian Sengketa sebagaimana diatur lebih lanjut pada BAB XX (Penyelesaian Sengketa).

19.5. Pelaporan Penyelesaian Pengaduan

Manajer Investasi dan/atau Agen Penjual Efek Reksa Dana wajib melaporkan secara berkala adanya pengaduan dan tindak lanjut pelayanan dan penyelesaian pengaduan kepada OJK sesuai dengan ketentuan Peraturan Tentang Pedoman Pelaksanaan Layanan Pengaduan Konsumen Di Sektor Jasa Keuangan.

BAB XX
PENYELESAIAN SENGKETA

Setiap perselisihan, pertentangan dan perbedaan pendapat yang berhubungan dengan Kontrak Investasi Kolektif, sepanjang memungkinkan, diselesaikan secara damai.

Bila setelah 60 (enam puluh) hari sejak diterimanya oleh salah satu pihak pemberitahuan tertulis dari Pihak lainnya mengenai adanya Perselisihan tersebut ("Masa Tenggang") penyelesaian secara damai tidak berhasil tercapai, maka setiap perselisihan, pertentangan dan perbedaan pendapat yang berhubungan dengan Prospektus ini atau pelaksanaannya (termasuk tentang keabsahan Kontrak Investasi Kolektif) wajib diselesaikan secara tuntas dengan mekanisme penyelesaian sengketa berupa arbitrase melalui Lembaga Alternatif Penyelesaian Sengketa Sektor Jasa Keuangan yang telah mendapatkan persetujuan atau lembaga penggantinya dikemudian hari (apabila ada) atau lembaga penyelesaian sengketa lainnya yang ditunjuk oleh OJK, sebagaimana dimaksud dalam POJK Tentang Lembaga Alternatif Penyelesaian Sengketa Sektor Jasa Keuangan.

BAB XXI

PENAMBAHAN DAN PENUTUPAN KELAS UNIT PENYERTAAN

- 21.1. Manajer Investasi dapat menambah atau mengurangi jumlah Kelas Unit Penyertaan dan jumlah Unit Penyertaan pada masing-masing Kelas Unit Penyertaan GANESHA ABADI dengan melakukan perubahan Kontrak Investasi Kolektif sesuai dengan ketentuan perundang-undangan yang berlaku dan Kontrak.
- 21.2. Dalam hal suatu Kelas Unit Penyertaan GANESHA ABADI diperintahkan untuk ditutup oleh OJK berdasarkan ketentuan peraturan perundang-undangan berlaku, Manajer Investasi wajib:
1. Melakukan perubahan Kontrak sesuai dengan ketentuan peraturan perundang-undangan yang berlaku; dan
 2. Menginstruksikan Bank Kustodian untuk menghentikan penghitungan Nilai Aktiva Bersih Kelas Unit Penyertaan GANESHA ABADI yang ditutup pada tanggal dilakukannya perubahan Kontrak.

Pada tanggal yang sama dengan dilakukannya perubahan Kontrak dan berdasarkan konfirmasi tertulis dari Pemegang Unit Penyertaan pada Kelas Unit Penyertaan yang ditutup, Manajer Investasi akan menginstruksikan Bank Kustodian untuk melakukan pembayaran pelunasan Kelas Unit Penyertaan GANESHA ABADI yang ditutup ke rekening yang terdaftar atas nama Pemegang Unit Penyertaan, dengan ketentuan pembayaran pelunasan dilakukan paling lambat 7 (tujuh) Hari Bursa sejak perubahan Kontrak.

- 21.3. Dalam hal Manajer Investasi dan Bank Kustodian telah sepakat untuk menutup suatu Kelas Unit Penyertaan GANESHA ABADI, Manajer Investasi wajib:
1. menyampaikan pemberitahuan rencana penutupan Kelas Unit Penyertaan kepada Pemegang Unit Penyertaan pada Kelas Unit Penyertaan yang ditutup;
 2. menandatangani kesepakatan penutupan Kelas Unit Penyertaan dengan Bank Kustodian;
 3. melakukan perubahan Kontrak sesuai dengan ketentuan peraturan perundang-undangan yang berlaku; dan
 4. menginstruksikan Bank Kustodian untuk menghentikan penghitungan Nilai Aktiva Bersih Kelas Unit Penyertaan GANESHA ABADI yang ditutup pada tanggal dilakukannya perubahan Kontrak.

Pada tanggal yang sama dengan dilakukannya perubahan Kontrak dan berdasarkan konfirmasi tertulis dari Pemegang Unit Penyertaan pada Kelas Unit Penyertaan yang ditutup, Manajer Investasi akan menginstruksikan Bank Kustodian untuk melakukan pembayaran pelunasan Kelas Unit Penyertaan GANESHA ABADI yang ditutup ke rekening yang terdaftar atas nama Pemegang Unit Penyertaan, dengan ketentuan pembayaran pelunasan dilakukan paling lambat 7 (tujuh) Hari Bursa sejak perubahan Kontrak.

- 21.4. Dalam hal hanya tersisa 1 (satu) Kelas Unit Penyertaan GANESHA ABADI, penutupan Kelas Unit Penyertaan tersebut dilakukan melalui mekanisme pembubaran dan likuidasi sesuai dengan Bab XVI Prospektus ini.

BAB XXII
PENYEBARLUASAN PROSPEKTUS DAN
FORMULIR PEMESANAN PEMBELIAN UNIT PENYERTAAN

Prospektus dan Formulir Pemesanan Pembelian Unit Penyertaan Reksa Dana GANESHA ABADI dapat diperoleh di kantor Manajer Investasi serta para Agen Penjual Efek Reksa Dana. Hubungi Manajer Investasi untuk informasi lebih lanjut.

Manajer Investasi



PT Bahana TCW Investment Management

Graha CIMB Niaga, Lantai 21

Jl. Jend. Sudirman Kav. 58, Jakarta 12190

Telepon : (021) 250-5277

Faksimile : (021) 250-5279

Bahana Link

BahanaLink

web : link.bahanatcw.com

email : support@bahanatcw.com

Bank Kustodian



Standard Chartered Bank, Jakarta

Menara Standard Chartered, lantai 5

Jl. Prof. Dr. Satrio no: 164, Jakarta 12930

Telepon: (021) 25550200

Faksimile:(021) 2555 0002/ 3041 50002