

**PEMBARUAN PROSPEKTUS
REKSA DANA BAHANA DANA INFRASTRUKTUR**

SEBELUM MEMUTUSKAN UNTUK MEMBELI EFEK INI ANDA HARUS TERLEBIH DAHULU MEMPELAJARI MENGENAI MANAJER INVESTASI (BAB III), TUJUAN DAN KEBIJAKAN INVESTASI (BAB V) DAN RISIKO INVESTASI (BAB VIII).

Reksa Dana Bahana Dana Infrastruktur ("Bahana Dana Infrastruktur") adalah Reksa Dana berbentuk Kontrak Investasi Kolektif berdasarkan Undang-Undang No.8 tahun 1995 tentang Pasar Modal dan peraturan pelaksanaannya.

Bahana Dana Infrastruktur bertujuan untuk mempertahankan nilai modal, mendapatkan tingkat keuntungan yang optimal dalam jangka panjang melalui penempatan dana pada Efek saham, dan obligasi yang termasuk dalam sektor infrastruktur dan dalam instrumen pasar uang.

Reksa Dana Bahana Dana Infrastruktur mempunyai komposisi portofolio sebagai berikut:

- minimum 50% (lima puluh persen) dan maksimum 79% (tujuh puluh sembilan persen) dalam Efek bersifat ekuitas yang ditawarkan melalui penawaran umum;
- minimum 10% (sepuluh persen) dan maksimum 40% (empat puluh persen) pada Efek obligasi; dan
- minimum 0% (nol persen) dan maksimum 15% (lima belas persen) dalam Efek berupa instrumen pasar uang, baik dalam mata uang rupiah maupun mata uang asing.

Manajer Investasi dapat menempatkan jumlah tertentu dari aset Bahana Dana Infrastruktur dalam bentuk Kas hanya untuk keperluan penyelesaian transaksi Efek, pemenuhan pembayaran kewajiban kepada Pemegang Unit Penyertaan dan pembayaran biaya-biaya yang menjadi beban Bahana Dana Infrastruktur sebagaimana diatur dalam Kontrak Investasi Kolektif, dan Prospektus Bahana Dana Infrastruktur.

PENAWARAN UMUM

PT Bahana TCW Investment Management selaku Manajer Investasi melakukan penawaran umum atas Unit Penyertaan Bahana Dana Infrastruktur secara terus menerus sampai dengan 1.000.000.000 (satu miliar) Unit Penyertaan.

Setiap Unit Penyertaan Bahana Dana Infrastruktur ditawarkan dengan harga sama dengan Nilai Aktiva Bersih awal yaitu sebesar Rp.1.000,00 (seribu rupiah) per Unit Penyertaan pada hari pertama penawaran, dan selanjutnya harga setiap Unit Penyertaan ditetapkan berdasarkan Nilai Aktiva Bersih Bahana Dana Infrastruktur pada akhir Hari Bursa yang bersangkutan.

Untuk pembelian Unit Penyertaan Reksa Dana Bahana Dana Infrastruktur, Pemegang Unit Penyertaan akan dikenakan biaya pembelian (*subscription fee*) sebesar maksimum 1,5% (satu koma lima persen) dari nilai pembelian Unit Penyertaan. Penjualan kembali Pemegang Unit Penyertaan akan dikenakan biaya penjualan kembali (*redemption fee*) sebesar maksimum 1,5% (satu koma lima persen) dari nilai penjualan kembali Unit Penyertaan. Pengalihan Pemegang Unit Penyertaan akan dikenakan biaya pengalihan (*switching fee*) sebesar maksimum 2% (dua persen) setiap transaksi yang dihitung dari nilai transaksi Pengalihan Unit Penyertaan yang dikenakan pada saat Pemegang Unit Penyertaan melakukan pengalihan Unit Penyertaan (perincian lebih lanjut dapat dilihat pada Bab IX).

Manajer Investasi

BAHANA
 TCW Investment Management
 A member of IFG
PT Bahana TCW Investment Management
 Graha CIMB Niaga, Lantai 21,
 Jl. Jend. Sudirman Kav. 58, Jakarta 12190
 Telepon : (021) 250-5277
 Faksimile : (021) 250-5279

Bank Kustodian

Standard Chartered Bank, Cabang Jakarta
 World Trade Centre II
 Jalan Jenderal Sudirman Kaveling 29-31
 Jakarta 12920, Indonesia
 Telp. : (62 21) 2555 0200
 Fax. : (62 21) 2555 0002 / 3041 5002

MANAJER INVESTASI TELAH MEMPEROLEH IZIN DAN TERDAFTAR SEBAGAI MANAJER INVESTASI DI PASAR MODAL DAN DALAM MELAKUKAN KEGIATAN USAHANYA MANAJER INVESTASI DIAWASI OLEH OTORITAS JASA KEUANGAN

OTORITAS JASA KEUANGAN TIDAK MEMBERIKAN PERNYATAAN MENYETUJUI ATAU TIDAK MENYETUJUI EFEK INI. TIDAK JUGA MENYATAKAN KEBENARAN ATAU KECUKUPAN ISI PROSPEKTUS INI. SETIAP PERNYATAAN YANG BERTENTANGAN DENGAN HAL-HAL TERSEBUT ADALAH PERBUATAN MELANGGAR HUKUM.

UNTUK DIPERHATIKAN

Reksa Dana Bahana Dana Infrastruktur tidak termasuk produk investasi dengan penjaminan. Sebelum membeli Unit Penyertaan Reksa Dana Bahana Dana Infrastruktur, calon Pemegang Unit Penyertaan harus terlebih dahulu mempelajari dan memahami Prospektus dan dokumen penawaran lainnya. Isi dari Prospektus dan dokumen penawaran lainnya bukanlah suatu saran, baik dari sisi bisnis, hukum, maupun perpajakan. Oleh karena itu, calon Pemegang Unit Penyertaan disarankan untuk meminta pertimbangan atau nasehat dari pihak yang kompeten sehubungan dengan investasi dalam Reksa Dana Bahana Dana Infrastruktur. Calon Pemegang Unit Penyertaan harus menyadari bahwa terdapat kemungkinan Pemegang Unit Penyertaan Reksa Dana Bahana Dana Infrastruktur akan menanggung risiko sehubungan dengan Unit Penyertaan Reksa Dana Bahana Dana Infrastruktur yang dipegangnya. Sehubungan dengan kemungkinan adanya risiko tersebut, apabila dianggap perlu calon Pemegang Unit Penyertaan dapat meminta pendapat dari pihak-pihak yang berkompeten atas aspek bisnis, hukum, keuangan, perpajakan, maupun aspek lain yang relevan.

DAFTAR ISI

| | |
|--|----|
| ISTILAH DAN DEFINISI..... | 4 |
| INFORMASI MENGENAI REKSA DANA BAHANA DANA INFRASTRUKTUR | 11 |
| MANAJER INVESTASI | 14 |
| BANK KUSTODIAN | 16 |
| TUJUAN DAN KEBIJAKAN INVESTASI..... | 18 |
| METODE PENGHITUNGAN NILAI PASAR WAJAR DARI EFEK DALAM PORTOFOLIO REKSA DANA BAHANA DANA INFRASTRUKTUR | 23 |
| PERPAJAKAN | 25 |
| RISIKO INVESTASI | 27 |
| IMBALAN JASA DAN ALOKASI BIAYA | 29 |
| HAK-HAK PEMEGANG UNIT PENYERTAAN | 31 |
| PENDAPAT AKUNTAN TENTANG LAPORAN KEUANGAN..... | 32 |
| PERSYARATAN DAN TATA CARA PEMBELIAN UNIT PENYERTAAN | 33 |
| PERSYARATAN DAN TATA PENJUALAN KEMBALI (PELUNASAN) UNIT PENYERTAAN | 39 |
| TATA CARA PENGALIHAN UNIT PENYERTAAN..... | 42 |
| TATA CARA PENGALIHAN KEPEMILIKAN KEPADA PIHAK LAIN | 45 |
| PEMBUBARAN DAN HASIL LIKUIDASI..... | 46 |
| SKEMA PEMBELIAN DAN PENJUALAN KEMBALI UNIT PENYERTAAN REKSA DANA BAHANA DANA INFRASTRUKTUR | 50 |
| PENYELESAIAN PENGADUAN PEMEGANG UNIT PENYERTAAN | 55 |
| PENYELESAIAN SENGKETA | 57 |
| PENYEBARLUASAN PROSPEKTUS DAN FORMULIR PEMESANAN PEMBELIAN UNIT PENYERTAAN | 59 |

BAB I
ISTILAH DAN DEFINISI

1. AFILIASI

Afiliasi adalah:

- a. hubungan keluarga karena perkawinan dan keturunan sampai derajat kedua, baik secara horisontal maupun vertikal;
- b. hubungan antara 1 (satu) pihak dengan pegawai, Direktur, atau Komisaris dari pihak tersebut;
- c. hubungan antara 2 (dua) perusahaan dimana terdapat 1 (satu) atau lebih anggota Direksi atau Komisaris yang sama;
- d. hubungan antara perusahaan dengan suatu pihak, baik langsung maupun tidak langsung, mengendalikan atau dikendalikan oleh perusahaan tersebut;
- e. hubungan antara 2 (dua) perusahaan yang dikendalikan baik langsung maupun tidak langsung oleh pihak yang sama; atau
- f. hubungan antara perusahaan dan pemegang saham utama.

2. AGEN PENJUAL EFEK REKSA DANA

Agen Penjual Efek Reksa Dana adalah Pihak yang ditunjuk oleh Manajer Investasi untuk melakukan penjualan Efek Reksa Dana berdasarkan kontrak kerja sama dengan Manajer Investasi pengelola Reksa Dana sebagaimana dimaksud dalam Peraturan Otoritas Jasa Keuangan Nomor : 39/POJK.04/2014 tanggal 30-12-2014 (tiga puluh Desember dua ribu empat belas) perihal Agen Penjual Reksa Dana, beserta penjelasannya dan perubahan-perubahannya serta penggantinya yang mungkin ada di kemudian hari.

3. Bahana Link

Bahana Link merupakan suatu media elektronik yang disediakan oleh Manajer Investasi berupa aplikasi website/internet dan aplikasi dalam bentuk media elektronik lainnya, yang memberikan fasilitas pelaporan dan/atau transaksi reksa dana bagi calon Pemegang Unit Penyertaan atau Pemegang Unit Penyertaan secara *online*

4. BAHANA DANA INFRASTRUKTUR

Reksa Dana Bahana Dana Infrastruktur adalah Reksa Dana berbentuk Kontrak Investasi Kolektif yang dibuat berdasarkan Undang-Undang Nomor 8 tahun 1995 tentang Pasar Modal beserta peraturan pelaksanaannya di bidang Reksa Dana, sebagaimana termaktub dalam Kontrak Investasi Kolektif Reksa Dana Bahana Dana Selaras dan Reksa Dana Bahana Dana Infrastruktur Nomor 46 tanggal 07 Mei 1997 yang dibuat di hadapan Ny. Poerbaningsih Adi Warsito, SH, Notaris di Jakarta, sebagaimana telah dirubah berturut-turut dengan akta Addendum Kontrak Investasi Kolektif Reksa Dana Bahana Dana Selaras dan Reksa Dana Bahana Dana Infrastruktur Nomor 65 tanggal 27 Maret 2008 yang dibuat di hadapan Ny. Poerbaningsih Adi Warsito, SH, Notaris di Jakarta, Addendum I Kontrak Investasi Kolektif Reksa Dana Bahana Dana Selaras dan Reksa Dana Bahana Dana Infrastruktur Nomor 238 tanggal 31 Juli 2009, Akta Penggantian Bank Kustodian Reksa Dana Bahana Dana Selaras dan Reksa Dana Bahana Dana Infrastruktur Serta Perubahan Dan Pernyataan Kembali Kontrak Investasi Kolektif Reksa Dana Bahana Dana Selaras dan Reksa Dana Bahana Dana Infrastruktur Nomor : 01 tanggal 01 Juli 2013, yang dibuat oleh dan dihadapan Tuan Arry Supratno, Sarjana Hukum, Notaris di Jakarta , Akta Perubahan Kontrak Investasi Kolektif Reksa Dana Bahana Dana Selaras dan Reksa Dana Bahana Dana Infrastruktur Nomor 17 tanggal 06 Mei 2014, Akta Pembubaran dan Likuidasi Reksa Dana Bahana Dana Selaras Nomor 26 tanggal 07 Mei 2014 dan Akta Perubahan I Kontrak Investasi Kolektif Reksa Dana Bahana Dana Selaras dan Reksa Dana Bahana Dana Infrastruktur Nomor 39 tanggal 07 Desember 2015. yang dibuat di hadapan Arry Supratno, SH Notaris di Jakarta, serta diubah dengan akta Perubahan II Kontrak Investasi Kolektif Reksa Dana BAHANA DANA INFRASTRUKTUR Nomor 57

tanggal 29 September 2017 yang dibuat di hadapan Dini Lastari Siburian Notaris di Jakarta antara PT Bahana TCW Investment Management sebagai Manajer Investasi dan Standard Chartered Bank Cabang Jakarta sebagai Bank Kustodian.

5. BANK KUSTODIAN

Bank Kustodian adalah Standard Chartered Bank, cabang Jakarta yang telah mendapat persetujuan Otoritas Jasa Keuangan untuk menyelenggarakan kegiatan usaha sebagai Kustodian, yaitu memberikan jasa penitipan Efek (termasuk Penitipan Kolektif atas Efek yang dimiliki bersama oleh lebih dari satu Pihak yang kepentingannya diwakili oleh Kustodian) dan harta lain yang berkaitan dengan Efek serta jasa lain, termasuk menerima dividen, bunga, dan hak-hak lain, menyelesaikan transaksi Efek, dan mewakili pemegang rekening yang menjadi nasabahnya.

6. BUKTI KEPEMILIKAN UNIT PENYERTAAN

Reksa Dana berbentuk Kontrak Investasi Kolektif menghimpun dana dengan menerbitkan Unit Penyertaan kepada pemodal.

Unit Penyertaan adalah satuan ukuran yang menunjukkan bagian kepentingan setiap Pemegang Unit Penyertaan dalam portofolio investasi kolektif.

Dengan demikian Unit Penyertaan merupakan bukti kepesertaan Pemegang Unit Penyertaan dalam Reksa Dana berbentuk Kontrak Investasi Kolektif. Bank Kustodian akan menerbitkan surat konfirmasi kepemilikan Unit Penyertaan yang berisi jumlah Unit Penyertaan yang dimiliki oleh masing-masing Pemegang Unit Penyertaan dan berlaku sebagai bukti kepemilikan Unit Penyertaan Reksa Dana.

7. BURSA EFEK

Bursa Efek adalah pihak yang menyelenggarakan dan menyediakan sistem dan/atau sarana untuk mempertemukan penawaran jual dan beli Efek pihak-pihak lain dengan tujuan memperdagangkan Efek di antara mereka.

8. EFEK

Efek adalah surat berharga. Sesuai dengan POJK tentang Reksa Dana Berbentuk Kontrak Investasi Kolektif, Reksa Dana berbentuk Kontrak Investasi Kolektif hanya dapat melakukan pembelian dan penjualan atas:

- a. Efek yang ditawarkan dalam Penawaran Umum dan atau diperdagangkan di Bursa Efek baik di dalam maupun di luar negeri;
- b. Efek yang diterbitkan dan/atau dijamin oleh Pemerintah Republik Indonesia, dan/atau Efek yang diterbitkan oleh lembaga internasional dimana Pemerintah Republik Indonesia menjadi salah satu anggotanya;
- c. Efek Bersifat Utang atau Efek Syariah berpendapatan tetap yang ditawarkan tidak melalui Penawaran Umum dan telah mendapat peringkat dari Perusahaan Peringkat Efek;
- d. Efek Beragunan Aset yang ditawarkan tidak melalui Penawaran Umum dan sudah mendapat peringkat dari perusahaan pemeringkat Efek;
- e. Efek pasar uang dalam negeri yang mempunyai jatuh tempo kurang dari 1 (satu) tahun, baik dalam rupiah maupun dalam mata uang asing; dan/atau
- f. Unit Penyertaan Dana Investasi Real Estat berbentuk Kontrak Investasi Kolektif yang ditawarkan tidak melalui Penawaran Umum;
- g. Efek Derivatif; dan/atau
- h. Efek lainnya yang ditetapkan oleh Otoritas Jasa Keuangan.

9. EFEKTIF

Efektif adalah terpenuhinya seluruh tata cara dan persyaratan Pernyataan Pendaftaran Dalam Rangka Penawaran Umum Reksa Dana Berbentuk Kontrak Investasi Kolektif yang ditetapkan dalam Undang-undang Pasar Modal dan POJK Tentang Reksa Dana Berbentuk Kontrak Investasi. Surat pernyataan Efektif Pernyataan Pendaftaran Dalam Rangka Penawaran Umum Reksa Dana Berbentuk Kontrak Investasi Kolektif akan dikeluarkan oleh OJK.

10. FORMULIR PEMBELIAN BERKALA

Formulir Pembelian Berkala Unit Penyertaan adalah formulir asli yang dipergunakan oleh calon pembeli untuk melakukan Pembelian Berkala Unit Penyertaan BAHANA DANA INFRASTRUKTUR yang diisi, ditandatangani dan diajukan oleh calon pembeli kepada Manajer Investasi atau Agen Penjual Efek Reksa Dana.

11. FORMULIR PEMESANAN PEMBELIAN UNIT PENYERTAAN

Formulir Pemesanan Pembelian Unit Penyertaan adalah formulir asli yang dipakai oleh calon pembeli untuk membeli Unit Penyertaan yang diisi, ditandatangani dan diajukan oleh calon pembeli kepada Manajer Investasi.

12. FORMULIR PENJUALAN KEMBALI UNIT PENYERTAAN

Formulir Penjualan Kembali Unit Penyertaan adalah formulir asli yang dipakai oleh Pemegang Unit Penyertaan untuk menjual kembali Unit Penyertaan yang dimilikinya yang diisi, ditandatangani dan diajukan oleh Pemegang Unit Penyertaan kepada Manajer Investasi.

13. FORMULIR PROFIL PEMODAL

Formulir Profil Pemodal adalah formulir yang disyaratkan untuk diisi oleh pemodal sebagaimana diharuskan oleh Peraturan BAPEPAM Nomor: IV.D.2 Lampiran Keputusan Ketua BAPEPAM Nomor: Kep-20 PM/2004 tanggal 29 April 2004 tentang Profil Pemodal Reksa Dana ("Peraturan BAPEPAM IV.D.2"), yang berisikan data dan informasi mengenai profil risiko pemodal BAHANA DANA INFRASTRUKTUR sebelum melakukan pembelian Unit Penyertaan BAHANA DANA INFRASTRUKTUR yang pertama kali di Manajer Investasi atau Agen Penjual Efek Reksa Dana.

14. HARI BURSA

Hari Bursa adalah hari diselenggarakannya perdagangan efek di Bursa Efek, yaitu Senin sampai dengan Jumat, kecuali hari tersebut merupakan hari libur nasional atau dinyatakan sebagai hari libur oleh Bursa Efek.

15. HARI KERJA

Hari Kerja adalah hari Senin sampai dengan hari Jumat, kecuali hari libur nasional yang ditetapkan oleh Pemerintah Republik Indonesia.

16. KEADAAN KAHAR

Keadaan Kahar adalah keadaan sebagaimana dimaksud dalam Pasal 5 huruf k Undang-Undang Pasar Modal beserta peraturan pelaksanaannya.

17. KETENTUAN KERAHASIAAN Dan KEAMANAN DATA dan/atau INFORMASI PRIBADI KONSUMEN

Ketentuan Kerahasiaan dan Keamanan Data dan/atau Informasi Pribadi Konsumen adalah ketentuan-ketentuan mengenai kerahasiaan dan keamanan data dan/atau informasi pribadi konsumen sebagaimana diatur dalam POJK Tentang Perlindungan Konsumen dan Surat Edaran Otoritas Jasa Keuangan Nomor: 14/SEOJK.07/2014 tanggal 20-08-

2014 (dua puluh Agustus dua ribu empat belas), tentang Kerahasiaan Dan Keamanan Data dan/atau Informasi Pribadi Konsumen, beserta penjelasannya, dan perubahan-perubahannya dan penggantinya yang mungkin ada dikemudian hari.

18. KONTRAK INVESTASI KOLEKTIF

Kontrak Investasi Kolektif adalah kontrak antara Manajer Investasi dan Bank Kustodian yang mengikat Pemegang Unit Penyertaan, dimana Manajer Investasi diberi wewenang untuk mengelola portofolio investasi kolektif dan Bank Kustodian diberi wewenang untuk melaksanakan penitipan kolektif.

19. LEMBAGA PENILAIAN HARGA EFEK

Lembaga Penilaian Harga Efek atau LPHE adalah Pihak yang telah memperoleh izin usaha dari OJK untuk melakukan penilaian harga Efek dalam rangka menetapkan harga pasar wajar, sebagaimana dimaksud dalam Peraturan BAPEPAM dan LK No. V.C.3 Lampiran Keputusan Ketua BAPEPAM dan LK No. Kep-183/BL/2009 tanggal 30 Juni 2009 tentang Lembaga Penilaian Harga Efek ("**Peraturan BAPEPAM dan LK No. V.C.3**").

20. MANAJER INVESTASI

Manajer Investasi, dalam hal ini PT Bahana TCW Investment Management, adalah pihak yang kegiatan usahanya mengelola Portofolio Efek untuk para nasabah atau mengelola portofolio investasi kolektif untuk sekelompok nasabah.

21. MEDIA ELEKTRONIK

Media Elektronik adalah perangkat/instrumen elektronik yang disediakan oleh Manajer Investasi dan/atau Agen Penjual Efek Reksa Dana yang memiliki sistem elektronik yang teruji dan/atau disediakan oleh pihak lain seperti penyedia jasa telekomunikasi dan penyedia jasa perdagangan melalui sistem elektronik, yang telah memperoleh izin, persetujuan atau pengakuan dari otoritas yang berwenang dan telah melakukan kerjasama dengan Manajer Investasi.

22. METODE PENGHITUNGAN NILAI AKTIVA BERSIH

Metode Penghitungan Nilai Aktiva Bersih adalah metode untuk menghitung NAB dengan menggunakan Nilai Pasar Wajar yang ditentukan oleh Manajer Investasi dan harus dilakukan sesuai dengan Peraturan BAPEPAM dan LK No. IV.C.2 yang merupakan Lampiran Keputusan Ketua BAPEPAM dan LK No. Kep-367/BL/2012 tanggal 9 Juli 2012 tentang Nilai Pasar Wajar Dari Efek Dalam Portofolio Reksa Dana ("**Peraturan BAPEPAM dan LK No. IV.C.2**").

23. NASABAH

Nasabah adalah pihak yang menggunakan jasa Penyedia Jasa Keuangan sebagaimana dimaksud dalam POJK Tentang Penerapan Program Anti Pencucian Uang dan Pencegahan Pendanaan Terorisme di Sektor Jasa Keuangan. Dalam Prospektus ini istilah Nasabah sesuai konteksnya berarti calon Pemegang Unit Penyertaan dan Pemegang Unit Penyertaan.

24. NILAI AKTIVA BERSIH

Nilai Aktiva Bersih (NAB) adalah Nilai Pasar Wajar dari suatu Efek dan kekayaan lain dari Reksa Dana dikurangi seluruh kewajibannya.

25. NILAI PASAR WAJAR

Nilai Pasar Wajar adalah nilai yang dapat diperoleh dari transaksi Efek yang dilakukan antar para pihak yang bebas, bukan karena paksaan atau likuidasi.

26. OTORITAS JASA KEUANGAN

Otoritas Jasa Keuangan atau OJK adalah lembaga independen yang mempunyai fungsi, tugas, dan wewenang pengaturan, pengawasan, pemeriksaan, dan penyidikan sebagaimana diatur dalam Undang-undang Nomor 21 Tahun 2011 tentang Otoritas Jasa Keuangan. Berdasarkan undang-undang tersebut, sejak tanggal 31 Desember 2012, fungsi, tugas dan wewenang pengaturan dan pengawasan kegiatan jasa keuangan di sektor Pasar Modal, Perasuransian, Dana Pensiun, Lembaga Pembiayaan, dan Lembaga Jasa Keuangan Lainnya beralih dari Menteri Keuangan dan Badan Pengawas Pasar Modal dan Lembaga Keuangan (BAPEPAM dan LK) ke OJK.

27. PEMBELIAN BERKALA

Pembelian Berkala adalah mekanisme pembelian Unit Penyertaan secara berkala selama waktu tertentu oleh Pemegang Unit Penyertaan, dimana jangka waktu dan nilai pembelian Unit Penyertaan untuk setiap transaksi pembelian telah disepakati sejak awal oleh Pemegang Unit Penyertaan.

28. PEMEGANG UNIT PENYERTAAN

Pemegang Unit Penyertaan adalah pihak-pihak yang membeli dan memiliki Unit Penyertaan BAHANA DANA INFRASTRUKTUR dan yang namanya terdaftar dalam daftar Pemegang Unit Penyertaan di Manajer Investasi dan Bank Kustodian sebagai pemilik Unit Penyertaan.

29. PENAWARAN UMUM

Penawaran Umum adalah kegiatan penawaran Unit Penyertaan BAHANA DANA INFRASTRUKTUR yang dilakukan oleh Manajer Investasi untuk menjual Unit Penyertaan BAHANA DANA INFRASTRUKTUR berdasarkan tata cara yang diatur dalam Undang-Undang Pasar Modal beserta peraturan pelaksanaannya dan Kontrak Investasi Kolektif.

30. PENJUALAN KEMBALI

Penjualan Kembali adalah mekanisme Pemegang Unit Penyertaan untuk menjual kembali baik sebagian maupun seluruh Unit Penyertaannya berdasarkan Nilai Aktiva Bersih yang berlaku.

31. PENYEDIA JASA KEUANGAN DI SEKTOR PASAR MODAL

Penyedia Jasa Keuangan di Sektor Pasar Modal adalah Perusahaan Efek yang melakukan kegiatan usaha sebagai Penjamin Emisi Efek, Perantara Pedagang Efek, dan/atau Manajer Investasi, serta Bank Umum yang menjalankan fungsi Kustodian sebagaimana diatur dalam ketentuan peraturan perundang-undangan di bidang Pasar Modal. Dalam Kontrak ini istilah Penyedia Jasa Keuangan di Sektor Pasar Modal sesuai konteksnya berarti Manajer Investasi dan Bank Kustodian.

32. PERNYATAAN PENDAFTARAN

Pernyataan Pendaftaran adalah dokumen yang wajib disampaikan oleh Manajer Investasi kepada OJK dalam rangka Penawaran Umum Reksa Dana Berbentuk Kontrak Investasi Kolektif yang ditetapkan dalam Undang-Undang Pasar Modal dan POJK No. 23/POJK.04/2016.

33. POJK TENTANG REKSA DANA BERBENTUK KONTRAK INVESTASI KOLEKTIF

POJK Tentang Reksa Dana Berbentuk Kontrak Investasi Kolektif adalah Peraturan Otoritas Jasa Keuangan Nomor: 23/POJK.04/2016 tanggal 13 Juni 2016 dan diundangkan oleh Menteri Hukum dan Hak Asasi Manusia Republik Indonesia pada tanggal 19 Juni 2016 tentang Reksa Dana Berbentuk Kontrak Investasi Kolektif sebagaimana telah diubah dengan Peraturan Otoritas Jasa Keuangan Nomor 2/POJK.04/2020 tanggal 8 Januari 2020 dan diundangkan oleh Menteri Hukum dan Hak Asasi Manusia Republik Indonesia pada tanggal 9 Januari 2020 tentang Perubahan Atas Peraturan Otoritas Jasa

Kuangan Nomor 23/POJK.04/2016 tentang Reksa Dana Berbentuk Kontrak Investasi Kolektif beserta penjelasannya, perubahan-perubahannya, dan penggantinya yang mungkin ada di kemudian hari .

34. POJK TENTANG PERLINDUNGAN KONSUMEN

POJK Tentang Perlindungan Konsumen adalah Peraturan Otoritas Jasa Keuangan Nomor: 1/POJK.07/2013 tanggal 26-07-2013 (dua puluh enam Juli dua ribu tiga belas) tentang Perlindungan Konsumen Sektor Jasa Keuangan, beserta penjelasannya, dan perubahan-perubahannya dan penggantinya yang mungkin ada dikemudian hari.

35. POJK TENTANG PRINSIP MENGENAL NASABAH

POJK Tentang Prinsip Mengenal Nasabah adalah Peraturan Otoritas Jasa Keuangan Nomor: 22/POJK.04/2014 tanggal 18 November 2014 tentang Prinsip Mengenal Nasabah oleh Penyedia Jasa Keuangan di Sektor Pasar Modal, beserta penjelasannya, dan perubahan-perubahannya dan penggantinya yang mungkin ada dikemudian hari.

36. POJK TENTANG ANTI PENCUCIAN UANG DAN PENCEGAHAN PENDANAAN TERORISME

POJK Tentang Anti Pencucian Uang dan Pencegahan Pendanaan Terorisme adalah adalah Peraturan Otoritas Jasa Keuangan Nomor: 12/POJK.01/2017 tertanggal 16 Maret 2017 dan diundangkan oleh Menteri Hukum dan Hak Asasi Manusia Republik Indonesia pada tanggal 21 Maret 2017 tentang Penerapan Program Anti Pencucian Uang dan Pencegahan Pendanaan Terorisme sebagaimana diubah dengan Peraturan Otoritas Jasa Keuangan Nomor 23/POJK.01/2019 tertanggal 18 September 2019 dan diundangkan oleh Menteri Hukum dan Hak Asasi Manusia Republik Indonesia pada tanggal 30 September 2019 tentang Perubahan Atas Peraturan Otoritas Jasa Keuangan Nomor 12/POJK.01/2017 Tentang Penerapan Program Anti Pencucian Uang Dan Pencegahan Pendanaan Terorisme Di Sektor Jasa Keuangan beserta perubahannya di kemudian hari.

37. PORTOFOLIO EFEK

Portofolio Efek adalah kumpulan Efek yang dimiliki oleh orang perseorangan, perusahaan, usaha bersama, asosiasi, atau kelompok yang terorganisasi. Definisi Portofolio Efek berkaitan dengan BAHANA DANA INFRASTRUKTUR adalah kumpulan Efek yang merupakan kekayaan BAHANA DANA INFRASTRUKTUR.

38. PROGRAM ANTI PENCUCIAN UANG DAN PENCEGAHAN PENDANAAN TERORISME

Program Anti Pencucian Uang dan Pencegahan Pendanaan Terorisme Di Sektor Jasa Keuangan adalah upaya pencegahan dan pemberantasan tindak pidana Pencucian Uang dan Pendanaan Terorisme sebagaimana dimaksud didalam POJK Tentang Penerapan Program Anti Pencucian Uang dan Pencegahan Pendanaan Terorisme di Sektor Jasa Keuangan.

39. PROSPEKTUS

Prospektus adalah setiap informasi tertulis sehubungan dengan Penawaran Umum BAHANA DANA INFRASTRUKTUR dengan tujuan agar pihak lain membeli BAHANA DANA INFRASTRUKTUR.

40. REKSA DANA

Reksa Dana adalah wadah yang dipergunakan untuk menghimpun dana dari masyarakat pemodal untuk selanjutnya diinvestasikan dalam Portofolio Efek oleh Manajer Investasi. Sesuai Undang-undang tentang Pasar Modal, Reksa Dana dapat berbentuk Perseroan Tertutup atau Terbuka dan Kontrak Investasi Kolektif. Bentuk hukum Reksa Dana yang ditawarkan dalam Prospektus ini adalah Kontrak Investasi Kolektif.

41. SEOJK TENTANG PELAYANAN DAN PENYELESAIAN PENGADUAN KONSUMEN

SEOJK Tentang Pelayanan dan Penyelesaian Pengaduan Konsumen Pada Pelaku Usaha Jasa Keuangan adalah Surat Edaran Otoritas Jasa Keuangan Nomor: 2/SEOJK.07/2014 tanggal 14 Februari 2014 tentang Pelayanan Dan Penyelesaian Pengaduan Konsumen Pada Pelaku Usaha Jasa Keuangan, beserta penjelasannya, dan perubahan-perubahannya dan penggantinya yang mungkin ada dikemudian hari.

42. SISTEM PENGELOLAAN INVESTASI TERPADU (S-INVEST)

Sistem Pengelolaan Investasi Terpadu (S-INVEST) adalah sistem atau sarana elektronik terpadu yang mengintegrasikan seluruh proses Transaksi Produk Investasi, Transaksi Aset Dasar, dan pelaporan di industri pengelolaan investasi sebagaimana dimaksud dalam Peraturan OJK Nomor 28/POJK.04/2016 tanggal 29-07-2016 (dua puluh sembilan Juli dua ribu enam belas) tentang Sistem Pengelolaan Investasi Terpadu.

43. SURAT KONFIRMASI KEPEMILIKAN UNIT PENYERTAAN

Surat Konfirmasi Kepemilikan Unit Penyertaan adalah surat konfirmasi yang menunjukkan jumlah Unit Penyertaan yang dimiliki oleh Pemegang Unit Penyertaan dan berlaku sebagai bukti kepemilikan dalam BAHANA DANA INFRASTRUKTUR. Surat konfirmasi kepemilikan akan dikirimkan oleh Bank Kustodian paling lambat 7 (tujuh) Hari Bursa setelah pembelian kembali Unit Penyertaan BAHANA DANA INFRASTRUKTUR.

44. UNDANG-UNDANG PASAR MODAL

Undang-undang Pasar Modal adalah Undang-undang No. 8 tahun 1995 tentang Pasar Modal.

45. UNIT PENYERTAAN

Unit Penyertaan adalah satuan ukuran yang menunjukkan bagian kepentingan setiap pihak dalam portofolio investasi kolektif.

BAB II

INFORMASI MENGENAI REKSA DANA BAHANA DANA INFRASTRUKTUR

2.1 Pembentukan

Reksa Dana Bahana Dana Infrastruktur adalah Reksa Dana berbentuk Kontrak Investasi Kolektif yang dibuat berdasarkan Undang-Undang Nomor 8 tahun 1995 tentang Pasar Modal beserta peraturan pelaksanaannya di bidang Reksa Dana, sebagaimana termaktub dalam Kontrak Investasi Kolektif Reksa Dana Bahana Dana Selaras dan Reksa Dana Bahana Dana Infrastruktur Nomor 46 tanggal 07 Mei 1997 yang dibuat di hadapan Ny. Poerbaningsih Adi Warsito, SH, Notaris di Jakarta, sebagaimana telah dirubah berturut-turut dengan akta Addendum Kontrak Investasi Kolektif Reksa Dana Bahana Dana Selaras dan Reksa Dana Bahana Dana Infrastruktur Nomor 65 tanggal 27 Maret 2008 yang dibuat di hadapan Ny. Poerbaningsih Adi Warsito, SH, Notaris di Jakarta, Addendum I Kontrak Investasi Kolektif Reksa Dana Bahana Dana Selaras dan Reksa Dana Bahana Dana Infrastruktur Nomor 238 tanggal 31 Juli 2009, Akta Penggantian Bank Kustodian Reksa Dana Bahana Dana Selaras dan Reksa Dana Bahana Dana Infrastruktur Serta Perubahan Dan Pernyataan Kembali Kontrak Investasi Kolektif Reksa Dana Bahana Dana Selaras dan Reksa Dana Bahana Dana Infrastruktur Nomor : 01 tanggal 01 Juli 2013, yang dibuat oleh dan dihadapan Tuan Arry Supratno, Sarjana Hukum, Notaris di Jakarta , Akta Perubahan Kontrak Investasi Kolektif Reksa Dana Bahana Dana Selaras dan Reksa Dana Bahana Dana Infrastruktur Nomor 17 tanggal 06 Mei 2014, Akta Pembubaran dan Likuidasi Reksa Dana Bahana Dana Selaras Nomor 26 tanggal 07 Mei 2014, dan Akta Perubahan I Kontrak Investasi Kolektif Reksa Dana Bahana Dana Selaras dan Reksa Dana Bahana Dana Infrastruktur Nomor 39 tanggal 07 Desember 2015 yang dibuat di hadapan Arry Supratno, SH Notaris di Jakarta, serta diubah dengan akta Perubahan II Kontrak Investasi Kolektif Reksa Dana BAHANA DANA INFRASTRUKTUR Nomor 57 tanggal 29 September 2017 yang dibuat di hadapan Dini Lastari Sibirian Notaris di Jakarta, antara PT Bahana TCW Investment Management sebagai Manajer Investasi dan Standard Chartered Bank Cabang Jakarta sebagai Bank Kustodian.

2.2 Penawaran Umum

PT. Bahana TCW Investment Management selaku Manajer Investasi melakukan Penawaran Umum atas Unit Penyertaan Reksa Dana Bahana Dana Infrastruktur secara terus menerus sampai dengan 1.000.000.000 (satu miliar) Unit Penyertaan. Manajer Investasi dapat menambah jumlah Unit Penyertaan setelah mendapatkan pernyataan efektif terlebih dahulu dari OJK

Setiap Unit Penyertaan Reksa Dana Bahana Dana Infrastruktur ditawarkan dengan harga sama dengan Nilai Aktiva Bersih awal yaitu sebesar Rp1.000,- (seribu rupiah) per Unit Penyertaan pada hari pertama penawaran. Selanjutnya harga pembelian setiap Unit Penyertaan ditetapkan berdasarkan Nilai Aktiva Bersih Reksa Dana Bahana Dana Infrastruktur pada akhir hari bursa yang bersangkutan.

2.3 Manfaat Berinvestasi Pada Reksa Dana Bahana Dana Infrastruktur

Reksa Dana Bahana Dana Infrastruktur dapat memberikan keuntungan-keuntungan investasi sebagai berikut:

- a. **Diversifikasi Investasi** – Melalui diversifikasi terukur dalam pengelolaan Manajer Investasi, Pemegang Unit Penyertaan memiliki kesempatan untuk memperoleh hasil investasi yang optimal sebagaimana layaknya Pemegang Unit Penyertaan dengan dana yang cukup besar.
- b. **Unit Penyertaan Mudah Dijual Kembali** – Reksa Dana Bahana Dana Infrastruktur dan atau Manajer Investasi wajib membeli kembali Unit Penyertaan yang dijual oleh Pemegang Unit Penyertaan;

- c. **Dikelola Secara Profesional** – Pengelolaan portofolio Reksa Dana Bahana Dana Infrastruktur dilakukan oleh Manajer Investasi yang memiliki keahlian di bidang pengelolaan dana yang didukung informasi dan akses informasi pasar yang lengkap.
- d. **Membebaskan Investor dari Pekerjaan Administrasi dan Analisa Investasi** - Investor tidak lagi perlu melakukan riset, analisa pasar, maupun berbagai pekerjaan administrasi yang berkaitan dengan pengambilan keputusan investasi setiap hari.
- e. **Transparansi Informasi** – Pemegang Unit Penyertaan dapat memperoleh informasi mengenai Reksa Dana Bahana Dana Infrastruktur secara transparan melalui Prospektus, Nilai Aktiva Bersih (NAB) yang diumumkan setiap hari serta laporan keuangan tahunan melalui pembaharuan Prospektus setiap 1 (satu) tahun.

2.4. Pengelola Investasi

- **Komite Investasi**

Komite Investasi Reksa Dana Bahana Dana Infrastruktur bertanggung jawab untuk memberikan arahan dan strategi manajemen aset secara umum. Komite Investasi Reksa Dana Bahana Dana Infrastruktur saat ini terdiri dari:

- **HARIO SOEPROBO**

Hario Soeprobo saat ini menjabat sebagai Komisaris Utama merangkap Komisaris Independen di Bahana TCW. Beliau bertanggung jawab untuk melakukan pengawasan terhadap rencana kerja jangka panjang Perusahaan dan mengkaji sistem manajemen. Selain itu juga membantu dalam mengawasi, memberikan arahan dan mengevaluasi kinerja Direksi. Berpengalaman lebih dari 35 tahun di perbankan domestik dan internasional, investasi dan pengelolaan dana, beliau telah memegang banyak posisi Senior termasuk Direktur, CFO, CEO di Perbankan, Aset Manajemen dan Perusahaan Investasi.

- **BUDI HIKMAT**

Sebagai Kepala Makroekonomi di PT Bahana TCW Investment Management. Sebelum bergabung dengan Bahana pada tahun 1997, beliau menjadi Periset Senior di Lembaga Penyelidikan Ekonomi dan Masyarakat (LPEM) bersama Ibu Sri Mulyani Indrawati, Bpk. Darmin Nasution dan Bpk. Faisal Basri. Setelah meraih gelar Sarjana dari Universitas Indonesia, Budi Menerima Ford Foundation Study Award Scholarship untuk program MSc (Economics) di National University of Singapore. Beliau juga menjadi dosen tamu di Prasetiya Mulia Business School dan aktif melakukan sosialisasi investasi ala Nabi Yusuf. Memegang lisensi Wakil Manajer Investasi dari Otoritas Jasa Keuangan berdasarkan Surat Keputusan Dewan Komisiner Otoritas Jasa Keuangan No. KEP-208/PM.211/PJ-WMI/2022 tanggal 17 Maret 2022.

- **Tim Pengelola Investasi**

Ketua Tim Pengelola Investasi

- **DANIEL HENDRATMO**

Bertanggung jawab atas pengelolaan portofolio Efek bersifat ekuitas. Memiliki izin Wakil Manajer Investasi dari Otoritas Jasa Keuangan berdasarkan Surat Keputusan Dewan Komisiner Otoritas Jasa Keuangan Nomor KEP-125/PM.211/PJ-WMI/2022 tanggal 14 Februari 2022. Sebelum bergabung dengan PT Bahana TCW Investment Management, yang bersangkutan berkarir di PT Panin Asset Management dan telah menyelesaikan pendidikannya di University of Sydney dan mendapat gelar Bachelor of Commerce dan memiliki sertifikasi Chartered Financial Analyst sejak 2014.

Anggota Tim Pengelola Investasi

- **ESSANTIO DENIRA**

Bertanggung jawab atas analisa Efek bersifat utang. Memiliki izin Wakil Manajer Investasi dari Otoritas Jasa Keuangan berdasarkan Surat Keputusan Dewan Komisioner Otoritas Jasa Keuangan Nomor KEP-104/PM.21/PJ-WMI/2022 tanggal 20 April 2022. Yang bersangkutan mengawali karirnya di Bank Sumitomo Mitsui Indonesia dan RHB Asset Management. Sebelum bergabung dengan PT Bahana TCW Investment Management, yang bersangkutan telah menyelesaikan pendidikannya di Institut Teknologi Bandung dan mendapat gelar Sarjana Teknik jurusan Teknik Kelautan.

- **GIOVANNI ADRIAN WIJAYA**

Bertanggung jawab atas analisa Efek bersifat ekuitas. Memiliki ijin Wakil Manajer Investasi dari Otoritas Jasa Keuangan berdasarkan Surat Keputusan Dewan Komisioner Otoritas Jasa Keuangan Nomor KEP-51/PM.21/WMI/TTE/2022 tanggal 27 May 2022. Selain itu, yang bersangkutan juga sedang menjadi kandidat CFA level 3 untuk tahun 2024 dan sudah menyelesaikan pendidikan Sarjana Ekonomi dari Universitas Prasetiya Mulya.

BAB III MANAJER INVESTASI

3.1 Keterangan Singkat Mengenai Manajer Investasi

PT Bahana TCW Investment Management (selanjutnya disebut “**Bahana TCW**”) pertama kali didirikan dengan nama PT Atsil Sejati pada tahun 1991 dengan akta pendirian yaitu Akta Pendirian Perseroan Terbatas PT Atsil Sejati No. 98 tanggal 10 Oktober 1991 jo. akta Perubahan Akta Pendirian Perseroan Terbatas PT Atsil Sejati No.12 tanggal 7 Desember 1992, kedua akta tersebut dibuat di hadapan Mudofir Hadi, S.H., Notaris di Jakarta, dan telah mendapatkan pengesahan Menteri Kehakiman Republik Indonesia dengan Keputusannya No. C2-1127 HT.01.01.Th.93 tanggal 24 Februari 1993 dan telah didaftarkan di Kantor Kepaniteraan Pengadilan Negeri Jakarta Selatan berturut-turut di bawah No. 212/A.PT/HKM/1993/PN.JAK.SEL dan No. 324/A.PT/HKM/1993 yang keduanya tertanggal 9 Maret 1993 diumumkan dalam Berita Negara Republik Indonesia No. 33 tanggal 23 April 1993, Tambahan No. 1802/1993.

Pada tahun 1995, TCW Capital Investment Corporation, suatu perusahaan manajemen investasi berkedudukan di negara bagian California, Amerika Serikat, bergabung menjadi pemegang saham sebesar 40% pada Bahana TCW bersama-sama dengan PT Bahana Pembinaan Usaha Indonesia, suatu Badan Usaha Milik Negara yang seluruh sahamnya dimiliki oleh Negara Republik Indonesia melalui Departemen Keuangan Republik Indonesia, dengan kepemilikan saham sebesar 60% pada Bahana TCW. Dengan masuknya TCW Capital Investment Corporation tersebut, Manajer Investasi mengubah namanya menjadi PT Bahana TCW Investment Management dan mulai beroperasi secara komersial pada bulan Mei 1995.

Untuk melakukan kegiatan usahanya, Bahana TCW telah memperoleh izin sebagai Manajer Investasi berdasarkan Surat Keputusan BAPEPAM Nomor Kep-06/PM-MI/1994 tanggal 21 Juni 1994.

Susunan Dewan Komisaris dan Dewan Direksi Bahana TCW saat ini:

1. Dewan Komisaris
 - Komisaris Utama merangkap Komisaris Independen : Hario Soeprono
 - Komisaris : Pantro Pander Silitonga
 - Komisaris : Marc Irwin Stern

2. Dewan Direksi
 - Presiden Direktur : Rukmi Proborini
 - Direktur Investasi : Doni Firdaus
 - Direktur Pemasaran : Danica Adhitama

3.2. Pengalaman Manajer Investasi

Untuk pertama kalinya Bahana TCW mulai mengelola dana nasabah sekitar Rp 10 miliar yaitu pada bulan Mei tahun 1995. Dan sejak itu Bahana TCW secara bertahap mulai dikenal dan mendapat kepercayaan nasabah, sehingga Dana Kelolaan (*Asset Under Management*) sampai akhir Mei 2024 telah mencapai lebih dari Rp 74,17 triliun.

Pada Tahun 2021, Bahana TCW Investment Management meluncurkan Bahana Pratama Pendapatan Tetap, Bahana Protected Fund 211, Bahana Protected Fund 214, Bahana Andalan Pendapatan Tetap, Bahana Protected Fund 206, Bahana Investasi Kas, Bahana Protected Fund 216, Bahana Protected Fund 210, Bahana Salama Syariah, Bahana Progressive Protected Fund 212, Bahana Progressive Protected Fund 220, Bahana US Opportunity Sharia Equity USD,

Bahana Salama Syariah 2, Bahana Apex Fixed Income Fund, Bahana Protected Fund 217, Bahana Centrum Protected Fund 221, Bahana Progressive Protected Fund 213, Bahana Centrum Protected Fund 222, dan Bahana Tawqiya Berbasis Sukuk.

Pada tahun 2022, Bahana TCW Investment Management meluncurkan Bahana Indeks IDX30, Bahana Himaya Likuid Syariah, Bahana Global Healthcare Sharia Equity USD Fund, dan Bahana Gebyar Dana Likuid.

Pada tahun 2023, Bahana TCW Investment Management meluncurkan Bahana USD Nadhira Sukuk, Bahana Centrum Protected Fund 233, Bahana Himaya Syariah 2, Bahana Centrum Protected Fund 232, Bahana Progressive Protected Fund 215, Bahana Quantum Protected Fund 230, Bahana Centrum Protected Fund 227, Bahana Fazza Syariah USD 1, Bahana Salama Syariah 5, Bahana Salama Syariah 6 dan Bahana Sinergi Pasar Uang

Pada tahun 2024, Bahana Bahana TCW Investment Management meluncurkan Bahana Money Market Endowment Fund, Bahana USD Fixed Income, dan Bahana Himaya Syariah 3.

Dalam melakukan pengelolaan investasi, Bahana TCW selalu menggunakan kombinasi pendekatan *Top Down Approach* dan *Bottom Up Approach*, dimana akan dilakukan analisis terhadap faktor-faktor ekonomi global maupun domestik untuk mendapatkan pilihan kelas aset serta industri dimana investasi akan ditempatkan (*Top Down Approach*) dan analisis terhadap perusahaan-perusahaan atau surat-surat berharga yang terdapat baik dalam kelas aset maupun industri, untuk mendapatkan saham atau surat berharga yang terbaik (*Bottom Up Approach*).

Fungsi kontrol adalah merupakan hal yang amat penting bagi Bahana TCW, dimana Tim Pengelola Investasi yang diawasi oleh Komite Investasi akan melakukan *Strategy Meeting* secara berkala, untuk melakukan evaluasi terhadap strategi yang telah diambil dan dijalankan serta menentukan strategi investasi untuk jangka waktu tertentu berikutnya.

3.3 Pihak Yang Terafiliasi Dengan Manajer Investasi

Pihak/perusahaan yang terafiliasi dengan Manajer Investasi di Indonesia adalah:

- a. PT Bahana Pembinaan Usaha Indonesia (Persero);
- b. PT Bahana Sekuritas;
- c. PT Bahana Artha Ventura;
- d. PT Bahana Kapital Investa;
- e. PT Asuransi Jiwa IFG;
- f. PT Asuransi Kerugian Jasa Raharja (terafiliasi sejak 2020);
- g. PT Asuransi Jasa Indonesia (terafiliasi sejak 2020);
- h. PT Asuransi Kredit Indonesia (terafiliasi sejak 2020);
- i. PT Jaminan Kredit Indonesia (terafiliasi sejak 2020);
- j. PT Grahaniaga Tatautama;
- k. PT Bahana Mitra Investa;
- l. Badan Usaha Milik Negara, berikut anak perusahaannya, melalui penyertaan modal pemerintah Republik Indonesia.

BAB IV

BANK KUSTODIAN

4.1. Keterangan Singkat Mengenai Bank Kustodian

Standard Chartered Bank memperoleh izin pembukaan kantor cabang di Jakarta, berdasarkan Surat Keputusan Menteri Keuangan Republik Indonesia Nomor D.15.6.5.19 tanggal 1 Oktober 1968, untuk melakukan usaha sebagai Bank Umum. Selain itu, Standard Chartered Bank Cabang Jakarta juga telah memiliki persetujuan sebagai kustodian di bidang Pasar Modal berdasarkan Surat Keputusan Ketua Badan Pengawas Pasar Modal Nomor Kep-35/PM.WK/1991 tanggal 26 Juni 1991, dan oleh karenanya terdaftar dan diawasi oleh Otoritas Jasa Keuangan.

4.2. PENGALAMAN BANK KUSTODIAN

Standard Chartered Bank didirikan oleh Royal Chater pada tahun 1853 dengan kantor pusat di London dan memiliki lebih dari 160 tahun pengalaman di dunia perbankan di berbagai pasar dengan pertumbuhan paling cepat di dunia. Standard Chartered Bank memiliki jaringan global yang sangat ekstensif dengan lebih dari 1,700 cabang di 70 negara di kawasan Asia Pasifik, Afrika, Timur Tengah, Eropa dan Amerika.

Kekuatan Standard Chartered Bank terletak pada jaringan yang luas, produk dan layanan yang inovatif, tim yang multikultural dan berprestasi, keseimbangan dalam melakukan bisnis, dan kepercayaan yang diberikan di seluruh jaringan karena telah menerapkan standar yang tinggi untuk tata kelola perusahaan dan tanggung jawab perusahaan.

Di Indonesia, Standard Chartered Bank telah hadir sejak tahun 1863 yang ditandai dengan pembukaan kantor pertama di Jakarta. Saat ini, Standard Chartered Bank memiliki 11 kantor cabang yang tersebar di 6 kota besar di Indonesia.

Standard Chartered Securities Services mulai beroperasi di Indonesia pada tahun 1991 sebagai Bank Kustodian asing pertama yang memperoleh izin dari BAPEPAM (sekarang OJK) dan memulai jasa fund services sejak tahun 2004 yang telah berkembang dengan sangat pesat hingga saat ini sebagai salah satu penyedia jasa fund services utama dan cukup diperhitungkan di pasar lokal.

Standard Chartered Bank termasuk salah satu agen kustodian dan kliring yang dominan di Asia yang ditandai dengan kehadirannya di berbagai pasar utama Asia. Standard Chartered Bank menyediakan pelayanan jasa kustodian di 17 negara di kawasan Asia Pasifik seperti Australia, Bangladesh, Cina, Filipina, Hong Kong, Indonesia, India, Jepang, Korea Selatan, Malaysia, Selandia Baru, Singapura, Taiwan, Thailand, Srilanka dan Vietnam, 14 diantaranya merupakan pusat pelayanan (pusat operasional). Selain itu, saat ini, Standard Chartered Bank juga sudah menyediakan jasa kustodian ke 21 pasar di Afrika dan 10 pasar di Timur Tengah. Untuk kawasan Afrika, Standard Chartered telah hadir di Afrika Selatan, Botswana, Pantai Gading, Ghana, Kenya, Malawi, Mauritius, Namibia, Nigeria, Rwanda, Tanzania, Uganda, Zambia, dan Zimbabwe. Sedangkan untuk pasar Timur Tengah, Standard Chartered melayani pasar Arab Saudi, Bahrain, Kuwait, Mesir, Oman, Pakistan, Qatar dan Uni Emirat Arab.

Standard Chartered Securities Services merupakan Bank Kustodian pertama yang memperoleh ISO 9001-2000. Selain itu, Standard Chartered Bank telah dianugerahi beberapa penghargaan oleh The Asset Triple A Asset Servicing, Institutional Investor and Insurance Awards 2022 sebagai berikut:

- Best Domestic Custodian

- Best Sub-Custodian - Highly Commended

Standard Chartered Bank senantiasa melayani nasabah dengan keahlian dan pengetahuan dalam kustodian dan kliring yang meliputi setelmen, corporate action, penyimpanan, pelaporan, pengembalian pajak dan pelayanan-pelayanan lainnya.

Untuk informasi lebih lanjut mengenai Standard Chartered Bank, silahkan mengunjungi situs kami di www.sc.com/id.

4.3. PIHAK YANG TERAFILIASI DENGAN BANK KUSTODIAN

Pihak yang terafiliasi dengan Bank Kustodian di Indonesia adalah PT Bukalapak.com Tbk.

BAB V
TUJUAN DAN KEBIJAKAN INVESTASI

5.1. Tujuan Investasi

Tujuan investasi Bahana Dana Infrastruktur adalah untuk mempertahankan nilai modal dan mendapatkan tingkat keuntungan yang optimal dalam jangka panjang melalui penempatan dana pada Efek saham dan obligasi yang termasuk dalam sektor infrastruktur dan dalam instrumen pasar uang.

5.2. Pembatasan Investasi

BAHANA DANA INFRASTRUKTUR akan dikelola sesuai dengan POJK Tentang Reksa Dana Berbentuk Kontrak Investasi Kolektif yang mana dapat berubah sewaktu-waktu sesuai dengan kebijakan yang ditetapkan oleh otoritas di bidang Pasar Modal, maka dalam melaksanakan pengelolaan BAHANA DANA INFRASTRUKTUR, Manajer Investasi dilarang melakukan tindakan-tindakan antara lain sebagai berikut:

1. memiliki Efek yang diperdagangkan di Bursa Efek luar negeri yang informasinya tidak dapat diakses dari Indonesia melalui media masa atau fasilitas internet;
2. memiliki Efek yang diterbitkan oleh 1 (satu) perusahaan berbadan hukum Indonesia atau berbadan hukum asing yang diperdagangkan di Bursa Efek luar negeri lebih dari 5% (lima persen) dari modal disetor perusahaan dimaksud atau lebih dari 10% (sepuluh persen) dari Nilai Aktiva Bersih BAHANA DANA INFRASTRUKTUR pada setiap saat;
3. memiliki Efek Bersifat Ekuitas yang diterbitkan oleh perusahaan yang telah mencatatkan Efeknya pada Bursa Efek di Indonesia lebih dari 5% (lima persen) dari modal disetor perusahaan dimaksud;
4. memiliki Efek yang diterbitkan oleh 1 (satu) Pihak lebih dari 10% (sepuluh persen) dari Nilai Aktiva Bersih BAHANA DANA INFRASTRUKTUR pada setiap saat. Larangan ini tidak berlaku bagi:
 - a. Sertifikat Bank Indonesia;
 - b. Efek yang diterbitkan dan/atau dijamin oleh Pemerintah Republik Indonesia; dan/atau
 - c. Efek yang diterbitkan oleh lembaga keuangan internasional dimana Pemerintah Republik Indonesia menjadi salah satu anggotanya.
5. memiliki Efek derivatif:
 - i. yang ditransaksikan di luar Bursa Efek dengan 1 (satu) pihak Lembaga Jasa Keuangan sebagaimana dimaksud dalam Pasal 5 ayat (3) huruf a angka 2 POJK Nomor 23/POJK.04/2016 dengan nilai eksposur lebih dari 10% (sepuluh persen) dari Nilai Aktiva Bersih BAHANA DANA INFRASTRUKTUR pada setiap saat; dan
 - ii. dengan nilai eksposur global bersih lebih dari 20% (dua puluh persen) dari Nilai Aktiva Bersih BAHANA DANA INFRASTRUKTUR pada setiap saat.
6. memiliki Efek Beragun Aset yang ditawarkan melalui Penawaran Umum lebih dari 20% (dua puluh persen) dari Nilai Aktiva Bersih BAHANA DANA INFRASTRUKTUR pada setiap saat dengan ketentuan setiap seri Efek Beragun Aset tidak lebih dari 10% (sepuluh persen) dari Nilai Aktiva Bersih BAHANA DANA INFRASTRUKTUR pada setiap saat.
7. memiliki Efek Bersifat Utang, Efek Syariah berpendapatan tetap, Efek Beragun Aset, dan/atau Unit Penyertaan Dana Investasi Real Estat yang ditawarkan tidak melalui Penawaran Umum yang diterbitkan oleh 1 (satu) Pihak lebih dari 5% (lima persen) dari Nilai Aktiva Bersih BAHANA DANA INFRASTRUKTUR pada setiap saat atau secara keseluruhan lebih dari 15% (lima belas persen) dari Nilai Aktiva Bersih BAHANA DANA INFRASTRUKTUR pada setiap saat. Larangan ini tidak berlaku bagi Efek Bersifat Utang dan/atau Efek Syariah berpendapatan tetap yang diterbitkan oleh Pemerintah Republik Indonesia dan/atau Pemerintah Daerah;

8. memiliki Unit Penyertaan suatu Dana Investasi Real Estat berbentuk Kontrak Investasi Kolektif yang ditawarkan melalui Penawaran Umum lebih dari 20% (dua puluh persen) dari Nilai Aktiva Bersih BAHANA DANA INFRASTRUKTUR pada setiap saat dengan ketentuan setiap Dana Investasi Real Estat tidak lebih dari 10% (sepuluh persen) dari Nilai Aktiva Bersih Reksa Dana pada setiap saat;
9. memiliki Unit Penyertaan Dana Investasi Real Estat berbentuk Kontrak Investasi Kolektif, jika Dana Investasi Real Estat berbentuk Kontrak Investasi Kolektif tersebut dan Reksa Dana berbentuk Kontrak Investasi Kolektif dikelola oleh Manajer Investasi yang sama;
10. memiliki Portofolio Efek berupa Efek yang diterbitkan oleh Pihak yang terafiliasi dengan Manajer Investasi lebih dari 20% (dua puluh persen) dari Nilai Aktiva Bersih BAHANA DANA INFRASTRUKTUR pada setiap saat, kecuali hubungan Afiliasi yang terjadi karena kepemilikan atau penyertaan modal Pemerintah Republik Indonesia;
11. memiliki Efek yang diterbitkan oleh Pemegang Unit Penyertaan dan/atau Pihak terafiliasi dari Pemegang Unit Penyertaan berdasarkan komitmen yang telah disepakati oleh Manajer Investasi dengan Pemegang Unit Penyertaan dan/atau Pihak terafiliasi dari Pemegang Unit Penyertaan;
12. membeli Efek dari calon atau Pemegang Unit Penyertaan dan/atau Pihak terafiliasi dari calon atau Pemegang Unit Penyertaan kecuali dilakukan pada harga pasar wajar;
13. terlibat dalam kegiatan selain dari investasi, investasi kembali, atau perdagangan Efek sebagaimana dimaksud dalam Peraturan Otoritas Jasa Keuangan ini;
14. terlibat dalam penjualan Efek yang belum dimiliki (*short sale*);
15. terlibat dalam Transaksi Marjin;
16. menerima pinjaman secara langsung termasuk melakukan penerbitan obligasi atau Efek Bersifat Utang lainnya, kecuali pinjaman jangka pendek dengan jangka waktu paling lama 1 (satu) bulan dalam rangka pemenuhan transaksi pembelian kembali dan/atau pelunasan paling banyak 10% (sepuluh persen) dari nilai portofolio BAHANA DANA INFRASTRUKTUR pada saat terjadinya pinjaman;
17. memberikan pinjaman secara langsung, kecuali pembelian obligasi, Efek Bersifat Utang lainnya, dan/atau penyimpanan dana di bank;
18. membeli Efek yang sedang ditawarkan dalam Penawaran Umum, jika Penjamin Emisi Efek dari Penawaran Umum tersebut adalah Perusahaan Efek yang merupakan Manajer Investasi itu sendiri atau Afiliasi dari Manajer Investasi tersebut, kecuali:
 - a. Efek Bersifat Utang yang ditawarkan mendapat peringkat layak investasi; dan/atau
 - b. terjadi kelebihan permintaan beli dari Efek yang ditawarkan;Larangan ini tidak berlaku jika hubungan Afiliasi tersebut terjadi karena kepemilikan atau penyertaan modal Pemerintah.
19. terlibat dalam transaksi bersama atau kontrak bagi hasil dengan Manajer Investasi atau Afiliasinya dari Manajer Investasi dimaksud;
20. membeli Efek Beragun Aset, jika:
 - a. Efek Beragun Aset tersebut dan Reksa Dana berbentuk Kontrak Investasi Kolektif dimaksud dikelola oleh Manajer Investasi yang sama; dan/atau;
 - b. Manajer Investasi Reksa Dana berbentuk Kontrak Investasi Kolektif terafiliasi dengan kreditur awal Efek Beragun Aset, kecuali hubungan Afiliasi tersebut terjadi karena kepemilikan atau penyertaan modal Pemerintah; dan
 - c. terlibat dalam transaksi penjualan Efek dengan janji membeli kembali dan pembelian Efek dengan janji menjual kembali.

Pembatasan investasi tersebut di atas dapat berubah sewaktu-waktu sesuai perubahan atau penambahan atas peraturan atau adanya kebijakan yang ditetapkan oleh Pemerintah (termasuk OJK) berkaitan dengan pengelolaan Reksa Dana Berbentuk Kontrak Investasi Kolektif.

Dalam hal Manajer Investasi bermaksud membeli Efek yang diperdagangkan di Bursa Efek luar negeri, pelaksanaan pembelian Efek tersebut baru dapat dilaksanakan setelah tercapainya kesepakatan mengenai tata cara pembelian, penjualan, penyimpanan, pencatatan dan hal-hal lain sehubungan dengan pembelian Efek tersebut antara Manajer Investasi dan Bank Kustodian.

5.3. Kebijakan Investasi

Dengan memperhatikan peraturan perundang-undangan yang berlaku dan ketentuan-ketentuan lain dalam Kontrak Investasi Kolektif, Manajer Investasi akan menginvestasikan Bahana Dana Infrastruktur dengan target komposisi investasi sebagai berikut:

- minimum 50% (lima puluh persen) dan maksimum 79% (tujuh puluh sembilan persen) dalam Efek bersifat ekuitas yang ditawarkan melalui penawaran umum;
- minimum 10% (sepuluh persen) dan maksimum 40% (empat puluh persen) dalam Efek obligasi; dan
- minimum 0% (nol persen) dan maksimum 15% (lima belas persen) dalam Efek berupa instrumen pasar uang, baik dalam mata uang rupiah maupun dalam mata uang asing.

Manajer Investasi dapat menempatkan jumlah tertentu dari aset Bahana Dana Infrastruktur dalam bentuk Kas hanya untuk keperluan penyelesaian transaksi Efek, pemenuhan pembayaran kewajiban kepada Pemegang Unit Penyertaan dan pembayaran biaya-biaya yang menjadi beban Bahana Dana Infrastruktur sebagaimana diatur dalam Kontrak Investasi Kolektif, dan Prospektus Bahana Dana Infrastruktur.

Manajer Investasi wajib mengelola portofolio BAHANA DANA INFRASTRUKTUR menurut kebijakan investasi yang dicantumkan dalam Kontrak ini dan Prospektus serta memenuhi kebijakan investasi sebagaimana disebutkan dalam Pasal 5.1 di atas selambat-lambatnya dalam waktu 150 (seratus lima puluh) Hari Bursa sejak tanggal diperolehnya pernyataan Efektif atas BAHANA DANA INFRASTRUKTUR dari Otoritas Jasa Keuangan.

5.4. Alokasi Aset

1. Efek Bersifat Ekuitas

Saham : Minimum 50% dan maksimum 79% dari Nilai Aktiva Bersih Bahana Dana Infrastruktur.

Portofolio Efek terdiri atas saham-saham termasuk hak memesan efek terlebih dahulu (right) dan waran yang diterbitkan perusahaan-perusahaan berbadan hukum di Indonesia yang dijual melalui penawaran umum. Saham-saham yang termasuk dalam portofolio ini adalah saham-saham yang termasuk dalam kategori infrastruktur, yaitu sektor-sektor yang memberikan dan menghasilkan prasarana dan sarana penunjang bagi kepentingan umum, misalnya sektor jalan tol, pelabuhan atau bandara dan sejenisnya, telekomunikasi, utilitas, transportasi, konstruksi, semen, pertambangan, mesin dan alat berat, kabel, kayu, pulp and paper, dan kawasan industri.

Instrumen : Saham yang tercatat di Bursa Efek di Indonesia

Maksimum Pembelian : Efek Bersifat Ekuitas yang diterbitkan oleh perusahaan yang telah mencatatkan Efeknya pada Bursa Efek di Indonesia maksimum 5% dari modal disetor Emiten, atau Efek yang diterbitkan oleh suatu perusahaan maksimum 10% dari Nilai Aktiva Bersih Bahana Dana Infrastruktur.

2. Efek Bersifat Utang

Obligasi : Minimum 10% (sepuluh persen) dan maksimum 40% (empat puluh persen) dari Nilai Aktiva Bersih Bahana Dana Infrastruktur.

Portofolio Efek terdiri atas obligasi-obligasi yang diterbitkan oleh instansi pemerintah atau swasta yang berbadan hukum di Indonesia dan ditawarkan melalui penawaran umum. Obligasi yang termasuk dalam portofolio ini adalah obligasi-obligasi yang termasuk dalam kategori infrastruktur, yaitu sektor telekomunikasi, utilitas, transportasi, konstruksi, semen, pertambangan, mesin dan alat berat, kabel, kayu, pulp and paper, dan kawasan industri.

Peringkat Kredit Minimum : kelas layak investasi (*investment grade*).

Jangka Waktu : Tanpa batas jangka waktu.

Denominasi : Rupiah atau mata uang lainnya.

2. Instrumen Pasar Uang

Instrumen Pasar Uang : Minimum 0% (nol persen) dan maksimum 15% (lima belas persen) pada instrumen pasar uang.

Portofolio instrumen pasar uang adalah Surat Berharga Pasar Uang, Sertifikat Bank Indonesia, Deposito Berjangka, Sertifikat Deposito, Tabungan, Surat Pengakuan Hutang dan Surat Berharga Komersial yang sudah memiliki peringkat efek dari perusahaan pemeringkat efek yang telah mendapat persetujuan OJK.

Jangka Waktu : Maksimum 1 tahun.

Denominasi : Rupiah atau mata uang lainnya.

Maksimum Pembelian : 15% (lima belas persen) dari Nilai Aktiva Bersih Bahana Dana Infrastruktur setiap saat.

5.5. Proses Investasi

Dalam melakukan proses investasi dan pengambilan keputusan, Manajer Investasi melakukan pendekatan dari makro-ekonomi (*top-down approach*) maupun mikro-ekonomi (*bottom-up approach*) terhadap pengelolaan Reksa Dana Bahana Dana Infrastruktur. Hasil analisa ekonomi, analisa tenor serta analisa efek yang diterapkan secara disiplin oleh Manajer Investasi diharapkan dapat menghasilkan suatu keputusan investasi yang memberikan hasil konsisten dengan tingkat pengembalian optimal.

5.6. Kebijakan Perputaran Portfolio

Pengelolaan Bahana Dana Infrastruktur adalah pengelolaan investasi jangka menengah dan panjang dengan tetap menerapkan strategi pengelolaan portfolio yang dinamis. Pembelian dan penjualan efek didasarkan pada suatu analisa

ekonomi, analisa tenor serta analisa efek yang mengacu pada batasan investasi dan likuiditas portfolio, sehingga perputaran portfolio selalu dapat mengikuti batasan likuiditas sesuai dengan pergerakan pasar.

5.7. Tolok Ukur Kinerja

Tolok Ukur Kinerja Bahana Dana Infrastruktur adalah 30% pendapatan rata-rata hasil investasi pada deposito Bank Pemerintah untuk jangka waktu 6 (enam) bulan setelah dipotong pajak dan 70% Indeks harga Saham Gabungan (IHSG).

5.8. Kebijakan Pembagian Keuntungan

Setiap hasil investasi yang diperoleh BAHANA DANA INFRASTRUKTUR dari dana yang diinvestasikan (jika ada), akan dibukukan kembali ke dalam portofolio BAHANA DANA INFRASTRUKTUR sehingga akan meningkatkan Nilai Aktiva Bersihnya. Dengan tetap memperhatikan pencapaian tujuan investasi jangka panjang BAHANA DANA INFRASTRUKTUR Manajer Investasi memiliki kewenangan untuk membagikan atau tidak membagikan hasil investasi yang telah dibukukan kedalam BAHANA DANA INFRASTRUKTUR tersebut di atas, serta menentukan besarnya hasil investasi yang akan dibagikan kepada Pemegang Unit Penyertaan.

Dalam hal Manajer Investasi memutuskan untuk membagikan hasil investasi, pembagian hasil investasi akan dilakukan secara serentak kepada seluruh Pemegang Unit Penyertaan dalam bentuk tunai atau dapat dikonversikan menjadi Unit Penyertaan baru yang besarnya proporsional berdasarkan kepemilikan Unit Penyertaan dari setiap Pemegang Unit Penyertaan.

Dalam hal Manajer Investasi memutuskan untuk membagikan hasil investasi dalam bentuk Unit Penyertaan, Manajer Investasi akan menginstruksikan secara tertulis kepada Bank Kustodian untuk mengkonversikan hasil investasi menjadi Unit Penyertaan baru dengan menggunakan Nilai Aktiva Bersih pada Hari Bursa disampaikannya instruksi tersebut kepada Bank Kustodian.

Dalam hal Manajer Investasi memutuskan untuk membagikan hasil investasi dalam bentuk tunai, pembayaran pembagian hasil investasi dalam bentuk tunai akan dilakukan melalui pemindahbukuan/transfer dalam mata uang Rupiah ke rekening yang terdaftar atas nama Pemegang Unit Penyertaan. Semua biaya bank termasuk biaya pemindahbukuan/transfer dalam mata uang Rupiah sehubungan dengan pembayaran pembagian hasil investasi berupa uang tunai tersebut (jika ada) menjadi beban Pemegang Unit Penyertaan.

Apabila Manajer Investasi melakukan pembagian keuntungan yang diperoleh BAHANA DANA INFRASTRUKTUR maka dapat menyebabkan Nilai Aktiva Bersih BAHANA DANA INFRASTRUKTUR terkoreksi.

BAB VI
METODE PENGHITUNGAN NILAI PASAR WAJAR DARI EFEK DALAM
PORTOFOLIO REKSA DANA BAHANA DANA INFRASTRUKTUR

Metode penghitungan Nilai Pasar Wajar Efek dalam portofolio Reksa Dana Bahana Dana Infrastruktur yang digunakan oleh Manajer Investasi adalah sesuai dengan Peraturan BAPEPAM & LK No. IV.C.2 tentang Nilai Pasar Wajar Dari Efek Dalam Portofolio Reksa Dana, Lampiran Keputusan Ketua BAPEPAM & LK No. Kep-402/BL/2008 tanggal 09 Oktober 2008, yang memuat antara lain ketentuan sebagai berikut:

1. Nilai Pasar Wajar dari Efek dalam portofolio Reksa Dana wajib ditentukan dan disampaikan oleh Manajer Investasi kepada Bank Kustodian selambat-lambatnya pada pukul 17.00 (tujuh belas) WIB setiap hari kerja, dengan ketentuan sebagai berikut:
 - a. Penghitungan Nilai Pasar Wajar dari Efek yang aktif diperdagangkan di Bursa Efek menggunakan informasi harga perdagangan terakhir Efek tersebut di Bursa Efek;
 - b. Penghitungan Nilai Pasar Wajar dari:
 - 1) Efek yang diperdagangkan di luar Bursa Efek (*over the counter*);
 - 2) Efek yang tidak aktif diperdagangkan di Bursa Efek;
 - 3) Efek yang diperdagangkan dalam denominasi mata uang asing;
 - 4) Instrumen pasar uang dalam negeri, sebagaimana dimaksud dalam POJK Tentang Reksa Dana Berbentuk Kontrak Investasi Kolektif;
 - 5) Efek lain yang transaksinya wajib dilaporkan kepada Penerima Laporan Transaksi Efek sebagaimana dimaksud dalam Peraturan OJK No. 22/POJK.04/2017 tanggal 21 Juni 2017 dan diundangkan oleh Menteri Hukum dan Hak Asasi Manusia Republik Indonesia pada tanggal 22 Juni 2017 tentang Pelaporan Transaksi Efek ;
 - 6) Efek lain yang berdasarkan Keputusan OJK dapat menjadi Portofolio Efek Reksa Dana; dan/atau
 - 7) Efek dari perusahaan yang dinyatakan pailit atau kemungkinan besar akan pailit, atau gagal membayar pokok utang atau bunga dari Efek tersebut;menggunakan harga pasar wajar yang ditetapkan oleh Lembaga Penilaian Harga Efek ("LPHE") sebagai harga acuan bagi Manajer Investasi;
 - c. Dalam hal harga perdagangan terakhir Efek di Bursa Efek tidak mencerminkan Nilai Pasar Wajar pada saat itu, penghitungan Nilai Pasar Wajar dari Efek tersebut menggunakan harga pasar wajar yang ditetapkan oleh LPHE sebagai sebagai harga acuan bagi Manajer Investasi;
 - d. Dalam hal LPHE tidak mengeluarkan harga pasar wajar terhadap Efek sebagaimana dimaksud dalam huruf b butir 1) sampai dengan butir 6), dan angka 2 huruf c Peraturan BAPEPAM dan LK No. IV.C.2., Manajer Investasi wajib menentukan Nilai Pasar Wajar dari Efek dengan itikad baik dan penuh tanggung jawab berdasarkan metode yang menggunakan asas konservatif dan diterapkan secara konsisten, dengan mempertimbangkan antara lain:
 - 1) harga perdagangan sebelumnya;
 - 2) harga perbandingan Efek sejenis; dan/atau
 - 3) kondisi fundamental dari penerbit Efek;
 - e. Dalam hal LPHE tidak mengeluarkan harga pasar wajar terhadap Efek dari perusahaan yang dinyatakan pailit atau kemungkinan besar akan pailit, atau gagal membayar pokok utang atau bunga dari Efek tersebut, sebagaimana dimaksud dalam huruf b butir 7), Manajer Investasi wajib menghitung Nilai Pasar Wajar dari Efek dengan itikad baik dan penuh tanggung jawab berdasarkan metode yang menggunakan asas konservatif dan diterapkan secara konsisten dengan mempertimbangkan:
 - 1) Harga perdagangan terakhir Efek tersebut;

- 2) Kecenderungan harga Efek tersebut;
 - 3) Tingkat bunga umum sejak perdagangan terakhir (jika berupa Efek Bersifat Utang);
 - 4) Informasi material yang diumumkan mengenai Efek tersebut sejak perdagangan terakhir;
 - 5) Perkiraan rasio pendapatan harga (*price earning ratio*), dibandingkan dengan rasio pendapatan harga untuk Efek sejenis (jika berupa saham);
 - 6) Tingkat bunga pasar dari Efek sejenis pada saat tahun berjalan dengan peringkat kredit sejenis (jika berupa Efek Bersifat Utang); dan
 - 7) Harga pasar terakhir dari Efek yang mendasari (jika berupa derivatif atas Efek);
- f. Dalam hal Manajer Investasi menganggap bahwa harga pasar wajar yang ditetapkan LPHE tidak mencerminkan Nilai Pasar Wajar dari Efek dalam portofolio Reksa Dana yang wajib dibubarkan karena:
- 1) diperintahkan oleh OJK sesuai peraturan perundang-undangan di bidang Pasar Modal; dan/atau
 - 2) total Nilai Aktiva Bersih kurang dari Rp 10.000.000.000,00 (sepuluh miliar rupiah) selama 120 (seratus dua puluh) Hari Bursa secara berturut-turut,
- Manajer Investasi dapat menghitung sendiri Nilai Pasar Wajar dari Efek tersebut dengan itikad baik dan penuh tanggung jawab berdasarkan metode yang menggunakan asas konservatif dan diterapkan secara konsisten;
- g. Nilai Pasar Wajar dari Efek dalam portofolio Reksa Dana yang diperdagangkan dalam denominasi mata uang yang berbeda dengan denominasi mata uang Reksa Dana tersebut, wajib dihitung dengan menggunakan kurs tengah Bank Indonesia;
2. Untuk melaksanakan ketentuan sebagaimana dimaksud dalam angka 1 huruf d dan huruf e di atas, Manajer Investasi wajib sekurang-kurangnya:
- 1) Memiliki prosedur operasi standar;
 - 2) Menggunakan dasar perhitungan yang dapat dipertanggungjawabkan berdasarkan metode yang menggunakan asas konservatif dan diterapkan secara konsisten;
 - 3) Membuat catatan dan/atau kertas kerja tentang tata cara perhitungan Nilai Pasar Wajar dari Efek yang mencakup antara lain faktor atau fakta yang menjadi pertimbangan; dan
 - 4) Menyimpan catatan tersebut di atas paling kurang 5 (lima) tahun

Nilai Aktiva Bersih per saham atau Unit Penyertaan dihitung berdasarkan Nilai Aktiva Bersih pada akhir Hari Bursa yang bersangkutan, setelah penyelesaian pembukuan Reksa Dana dilaksanakan, tetapi tanpa memperhitungkan peningkatan atau penurunan kekayaan Reksa Dana karena permohonan pembelian dan/atau Pelunasan yang diterima oleh Bank Kustodian pada hari yang sama.

BAB VII
PERPAJAKAN

Berdasarkan Peraturan Perpajakan yang berlaku, penerapan Pajak Penghasilan (PPH) atas pendapatan Reksa Dana berbentuk Kontrak Investasi Kolektif, adalah sebagai berikut:

| No | Uraian | Perlakuan Pajak | Dasar Hukum | | |
|----|--|-----------------|---|---|--|
| A. | Penghasilan Reksa Dana yang berasal dari | Bukan obyek PPh | Pasal 4 (3) huruf f angka 1 butir b) UU No 36 Tahun 2008 (UU PPh) sebagaimana yang telah diubah dengan Pasal 111 angka 2 (3) huruf f UU Nomor 11 tahun 2020 Tentang Cipta Kerja | | |
| | a. Pembagian uang tunai (dividen) | | | | |
| | b. Bunga/imbal hasil obligasi* | | | PPH final 5% Th. 2014-2020 10% Th. 2021 | Pasal 4 (2) dan Pasal 17 (7) huruf a UU PPh dan Pasal 2 PP No. 91 Tahun 2021 |
| | c. Capital gain Obligasi* | | | PPH final 5% Th. 2014-2020 10% Th. 2021 | Pasal 4 (2) dan Pasal 17 (7) huruf f UU PPh dan Pasal 2 PP No. 91 Tahun 2021 |
| | d. Bunga /imbal hasil Deposito dan Diskonto Sertifikat Bank Indonesia | | | PPH Final (20%) | Pasal 2 PP 131 tahun 2000 jo. Pasal 3 Keputusan Menteri Keuangan R.I. No. 51/KMK.04/2001 |
| | e. Capital gain saham di Bursa | | | PPH Final (0.1%) | PP No. 41 Tahun 1994 jo. Pasal 1 PP No. 14 Tahun 1997 |
| | f. Commercial Paper dan surat utanglainnya | PPH tarif umum | Pasal 4 (1) huruf f dan Pasal 23 UU PPh No. 36 tahun 2008 | | |
| B. | Bagian Laba termasuk pelunasan kembali (<i>redemption</i>) Unit Penyertaan yang diterima Pemegang Unit Penyertaan. | Bukan obyek PPh | Pasal 4 (3) huruf I UU PPh No. 36 tahun 2008 | | |

* Merujuk pada:

- Pasal 4 ayat (3) huruf f angka 1 butir b) UU No 36 Tahun 2008 (UU PPh) tentang Pajak Penghasilan sebagaimana yang terakhir diubah dengan Pasal 111 UU No. 11 Tahun 2020 tentang Cipta Kerja ("Undang-Undang PPh"), dividen yang berasal dari dalam negeri yang diterima atau diperoleh Wajib Pajak badan dalam negeri dikecualikan dari objek pajak;
- Pasal 4 angka 2 PP No. 9 Tahun 2021 tentang Perlakuan Perpajakan Untuk Mendukung Kemudahan Berusaha mengenai perubahan PP No. 94 Tahun 2010 tentang Penghitungan Penghasilan Kena Pajak dan Pelunasan Pajak Penghasilan Dalam Tahun Berjalan:
 - Pasal 2A ayat (1) : pengecualian penghasilan berupa dividen dari objek Pajak Penghasilan sebagaimana dimaksud dalam Pasal 4 ayat (3) huruf f angka 1 butir b) Undang-Undang PPh berlaku untuk dividen yang

diterima atau diperoleh oleh Wajib Pajak badan dalam negeri sejak diundangkannya Undang-Undang Nomor 11 Tahun 2020 tentang Cipta Kerja; dan

- *Pasal 2A ayat (5) : dividen yang berasal dari dalam negeri yang diterima atau diperoleh Wajib Pajak badan dalam negeri sebagaimana dimaksud dalam Pasal 4 ayat (3) huruf angka 1 butir b) Undang-Undang PPh, tidak dipotong Pajak Penghasilan*

******Sesuai dengan Peraturan Pemerintah R.I. ("PP") No. 91 Tahun 2021 ("PP No. 91 Tahun 2021"), besarnya Pajak Penghasilan (PPh) atas Bunga Obligasi yang diterima atau diperoleh Wajib Pajak dalam negeri dan bentuk usaha tetap termasuk wajib pajak badan adalah reksa dana dan kontrak investasi kolektif adalah sebesar 10% (sepuluh persen).

Investor disarankan untuk berkonsultasi dengan penasihat perpajakan mengenai perlakuan pajak investasi sebelum membeli Unit Penyertaan. Pengenaan Pajak tersebut di atas didasarkan pada peraturan yang berlaku saat prospektus ini diterbitkan, yang mana dapat berubah sewaktu-waktu sesuai dengan kebijakan yang ditetapkan oleh Pemerintah di bidang Perpajakan.

Kondisi Penting Untuk Diperhatikan oleh calon Pemegang Unit Penyertaan:

Walaupun Manajer Investasi telah melakukan langkah-langkah yang dianggap perlu agar Reksa Dana Bahana Dana Infrastruktur sejalan dengan peraturan perpajakan yang berlaku dan memperoleh nasehat dari penasehat pajak, perubahan peraturan perpajakan dan atau interpretasi yang berbeda dari peraturan perpajakan yang berlaku dapat memberikan dampak material yang merugikan bagi Bahana Dana Infrastruktur dan pendapatan Pemegang Unit Penyertaan setelah dikenakan pajak.

Dalam hal terdapat pajak yang harus dibayar oleh calon Pemegang Unit Penyertaan sesuai peraturan perundang-undangan di bidang perpajakan yang berlaku, pemberitahuan kepada calon Pemegang Unit Penyertaan tentang pajak yang harus dibayar tersebut akan dilakukan dengan mengirimkan surat tercatat kepada calon Pemegang Unit Penyertaan segera setelah Manajer Investasi mengetahui adanya pajak tersebut yang harus dibayar oleh calon Pemegang Unit Penyertaan.

BAB VIII

RISIKO INVESTASI

Risiko investasi dalam Reksa Dana Bahana Dana Infrastruktur dapat disebabkan oleh berbagai faktor antara lain:

1. Risiko Perubahan Kondisi Ekonomi dan Politik

Perubahan kondisi ekonomi global negeri sangat mempengaruhi kondisi perekonomian di Indonesia karena Indonesia menganut sistem perekonomian terbuka. Demikian pula halnya dengan perubahan kondisi dan stabilitas politik dalam negeri. Selain itu, perubahan kondisi ekonomi dan politik di Indonesia juga mempengaruhi kinerja perusahaan-perusahaan, baik yang tercatat pada Bursa Efek maupun perusahaan yang menerbitkan instrumen pasar uang, yang pada akhirnya mempengaruhi nilai Efek Bersifat Utang yang diterbitkan perusahaan tersebut.

2. Risiko Kredit

Efek Bersifat Utang yang diterbitkan oleh emiten mempunyai risiko kredit, yaitu risiko yang berhubungan dengan kemampuan membayar dari emiten yang menerbitkan obligasi. Apabila emiten yang menerbitkan salah satu obligasi yang dimiliki oleh Reksa Dana Bahana Dana Infrastruktur tidak mampu melunasi pembayaran kupon atau bunga obligasinya, maka Nilai Aktiva Bersih Reksa Dana Bahana Dana Infrastruktur dapat berkurang.

3. Risiko Industri

Kinerja emiten penerbit Efek, baik Efek bersifat ekuitas maupun Efek Bersifat Utang dipengaruhi oleh industri dimana emiten tersebut beroperasi. Apabila kinerja suatu industri mengalami penurunan, maka emiten-emiten yang bergerak dalam industri yang sama akan mengalami penurunan kinerja, yang akhirnya akan berpengaruh negatif terhadap nilai Efek yang diterbitkan oleh emiten-emiten tersebut. Risiko industri dapat diminimalkan dengan melakukan diversifikasi investasi pada beberapa Efek yang diterbitkan oleh emiten-emiten yang bergerak di beberapa industri yang berbeda.

4. Risiko Pasar

Risiko pasar adalah risiko sistematis yang mempengaruhi nilai seluruh Efek yang berada dalam pasar yang sama. Risiko tersebut merupakan risiko yang harus ditanggung oleh investor yang telah melakukan diversifikasi portofolio yang optimal.

5. Risiko Pembubaran dan Likuidasi

Reksa Dana Bahana Dana Infrastruktur wajib dibubarkan, apabila terjadi salah satu dari hal-hal sebagai berikut:

- i. jika dalam jangka waktu 90 (sembilan puluh) Hari Bursa, BAHANA DANA INFRASTRUKTUR yang Pernyataan Pendaftarannya telah menjadi efektif memiliki dana kelolaan kurang dari Rp 10.000.000.000,00 (sepuluh miliar Rupiah);
- ii. diperintahkan oleh OJK sesuai dengan peraturan perundang-undangan di bidang Pasar Modal;
- iii. total Nilai Aktiva Bersih BAHANA DANA INFRASTRUKTUR kurang dari Rp 10.000.000.000,00 (sepuluh miliar Rupiah) selama 120 (seratus dua puluh) Hari Bursa berturut-turut; dan/atau
- iv. Manajer Investasi dan Bank Kustodian telah sepakat untuk membubarkan Reksa Dana Bahana Dana Infrastruktur.

6. Risiko Likuiditas

Nilai portofolio Reksa Dana Bahana Dana Infrastruktur pada tanggal dilakukannya Penjualan Kembali dan likuidasi Reksa Dana Bahana Dana Infrastruktur dipengaruhi oleh likuiditas pasar Efek-efek dalam portofolio Reksa Dana Bahana Dana Infrastruktur Efek-efek yang tidak likuid dapat memiliki Nilai Pasar Wajar yang lebih rendah dari pada nilai Efek-efek tersebut.

7. Risiko Suku Bunga

Investasi obligasi pada Portofolio Efek Reksa Dana Bahana Dana Infrastruktur tergantung dari fluktuasi tingkat suku bunga dan harga dari obligasi tersebut dapat naik turun akibat fluktuasi ini.

8. Risiko Perubahan Peraturan Perpajakan

Sesuai peraturan perpajakan yang berlaku saat ini, kupon (bunga) obligasi dan diskonto (termasuk capital gain) dari hasil transaksi obligasi merupakan objek pajak dengan tarif pajak final. Tarif pajak final ditetapkan sebagai berikut:

- i. Periode tahun 2014 – 2020 tarif pajak 5%
- ii. Tahun 2021 – dan seterusnya tarif pajak 10%

Dalam hal peraturan Perpajakan tersebut di kemudian hari direvisi, seperti bila tarif pajak berubah tidak sesuai dengan ketentuan tersebut diatas, maka tujuan investasi dari Bahana Dana Infrastruktur yang telah ditetapkan di depan sebelum Reksa Dana diluncurkan dapat menjadi tidak terpenuhi karena kondisi, perkiraan dan informasi yang digunakan Manajer Investasi saat menyusun tujuan investasi Reksa Dana Bahana Dana Infrastruktur dan membuat Prospektus ini tidak berlaku (tidak relevan) lagi. Apabila resiko ini terjadi, maka pada kondisi ini Bahana Dana Infrastruktur dapat dilunasi lebih awal (atau dibubarkan sebelum jatuh tempo).

9. Risiko Perubahan Peraturan Lainnya

Perubahan peraturan khususnya namun tidak terbatas pada peraturan perpajakan dapat mempengaruhi kinerja Reksa Dana Bahana Dana Infrastruktur.

Dalam hal terjadinya salah satu risiko seperti tersebut di atas, termasuk juga bila Reksa Dana Bahana Dana Infrastruktur dibatalkan peluncurannya atau dibubarkan, yang menyebabkan Pemegang Unit Penyertaan mengalami kerugian materiil atas investasinya pada Reksa Dana Bahana Dana Infrastruktur, maka Manajer Investasi, Bank Kustodian dan Agen Penjual Efek Reksa Dana dibebaskan dari tanggung jawab dan tidak dapat dituntut atas kerugian tersebut, selama Manajer Investasi, Bank Kustodian dan Agen Penjual Efek Reksa Dana telah berusaha dengan kehati-hatian yang wajar dan itikad baik dalam melaksanakan tugas dan kewajibannya menurut peraturan perundang-undangan yang berlaku.

BAB IX
IMBALAN JASA DAN ALOKASI BIAYA

9.1. Rincian biaya yang menjadi beban Reksa Dana Bahana Dana Infrastruktur adalah sebagai berikut:

- Imbalan jasa pengelolaan Manajer Investasi sebesar maksimum 4 % (empat persen) per tahun dihitung secara harian dari Nilai Aktiva Bersih BAHANA DANA INFRASTRUKTUR berdasarkan 365 (tiga ratus enam puluh lima) hari per tahun dan dibayarkan setiap bulan ditambah dengan PPN. Manajer Investasi dapat menggunakan sebagian dari imbalan jasa tersebut di atas untuk diberikan (*rebate*) kepada Pemegang Unit Penyertaan yang ditetapkan oleh Manajer Investasi guna pembelian Unit Penyertaan BAHANA DANA INFRASTRUKTUR;
- Imbalan jasa Bank Kustodian sebesar maksimum 0.25 % (nol koma duapuluh lima persen) pertahun dihitung dari Nilai Aktiva Bersih harian BAHANA DANA INFRASTRUKTUR berdasarkan 365 (tiga ratus enam puluh lima) hari pertahun dan dibayar setiap bulan ditambah dengan PPN:
- Biaya transaksi Efek termasuk pajak yang berkenaan dengan transaksi yang bersangkutan ;
- Biaya registrasi Efek;
- Biaya pencetakan dan distribusi pembaharuan Prospektus, termasuk laporan keuangan tahunan kepada Pemegang Unit Penyertaan setelah Reksa Dana BAHANA DANA INFRASTRUKTUR dinyatakan efektif oleh OJK;
- Biaya Pemasangan berita/pemberitahuan di Surat kabar mengenai rencana perubahan Kontrak Investasi Kolektif dan atau Prospektus (jika ada) BAHANA DANA INFRASTRUKTUR dan perubahan Kontrak Investasi Kolektif BAHANA DANA INFRASTRUKTUR setelah BAHANA DANA INFRASTRUKTUR dinyatakan efektif oleh OJK;
- Biaya perubahan Kontrak Investasi Kolektif, dan biaya pembaharuan Prospektus dan pendistribusiannya setelah suatu BAHANA DANA INFRASTRUKTUR dinyatakan Efektif oleh Otoritas Jasa Keuangan (jika ada);
- Biaya pencetakan dan distribusi surat atau bukti konfirmasi transaksi Unit Penyertaan bila terjadi penjualan atau pembelian kembali atau pengalihan Unit Penyertaan dan laporan bulanan kepemilikan Unit Penyertaan ke Pemegang Unit Penyertaan setelah BAHANA DANA INFRASTRUKTUR dinyatakan Efektif oleh OJK.
- Biaya jasa auditor yang memeriksa Laporan Keuangan Tahunan setelah Pernyataan Pendaftaran Bahana Dana Infrastruktur menjadi Efektif.
- Biaya yang dikeluarkan sehubungan dengan pengajuan tuntutan kerugian atas kelalaian lembaga yang melakukan penyelesaian transaksi atas transisi BAHANA DANA INFRASTRUKTUR, apabila penunjukan lembaga tersebut diwajibkan oleh peraturan perundang-undangan yang berlaku di Negara Republik Indonesia; dan;
- Pengeluaran biaya pajak berkenaan dengan pembayaran imbalan jasa dan biaya-biaya tersebut di atas;
- Biaya asuransi Portfolio BAHANA DANA INFRASTRUKTUR (jika ada);
- Biaya pencetakan dan distribusi laporan-laporan yang merupakan hak Pemegang Unit Penyertaan sebagaimana dimaksud dalam Peraturan BAPEPAM Nomor X.D.1, yang merupakan Lampiran Keputusan Ketua Badan Pengawas Pasar Modal Nomor: Kep-06/PM/2004, tanggal 09-02-2004 (sembilan Pebruari dua ribu empat) tentang Laporan Reksa Dana ("**Peraturan Badan Pengawas Pasar Modal Nomor X.D.1**") ke Pemegang Unit Penyertaan setelah BAHANA DANA INFRASTRUKTUR dinyatakan Efektif oleh OJK;
- Biaya lain di mana BAHANA DANA INFRASTRUKTUR adalah pihak yang memperoleh manfaat; dan
- Biaya-biaya dan pengeluaran berkenaan dengan penggunaan sistem pengelolaan investasi terpadu sebagaimana ditetapkan oleh penyedia sistem pengelolaan investasi terpadu dari waktu ke waktu menjadi beban BAHANA DANA INFRASTRUKTUR.

9.2. Biaya yang menjadi beban Manajer Investasi adalah sebagai berikut:

- Biaya persiapan pembentukan Bahana Dana Infrastruktur yaitu biaya pembuatan Kontrak Investasi Kolektif, Prospektus Awal dan penerbitan dokumen-dokumen yang diperlukan termasuk imbalan jasa Akuntan, Konsultan Hukum dan Notaris;
- Biaya administrasi pengelolaan portofolio Bahana Dana Infrastruktur yaitu biaya telepon, Faksimile, fotokopi dan transportasi;
- Biaya pemasaran termasuk biaya pencetakan brosur, dan biaya promosi serta iklan Bahana Dana Infrastruktur;
- Biaya pencetakan dan distribusi formulir profil pemodal, formulir pemesanan pembelian Unit Penyertaan, formulir Penjualan Kembali, formulir pengalihan dan Prospektus pertama kali;
- Biaya pengumuman di surat kabar harian berbahasa Indonesia yang berperedaran nasional mengenai laporan penghimpunan dana kelolaan BAHANA DANA INFRASTRUKTUR paling lambat 30 (tiga puluh) Hari Kerja setelah Pernyataan Pendaftaran BAHANA DANA INFRASTRUKTUR dinyatakan efektif oleh OJK;
- Biaya pembubaran dan likuidasi Bahana Dana Infrastruktur, termasuk biaya Konsultan Hukum, Akuntan, Konsultan Pajak dan beban biaya lain kepada pihak ketiga, dalam hal Bahana Dana Infrastruktur dibubarkan dan dilikuidasi; dan
- Biaya yang dikeluarkan sehubungan dengan pengajuan tuntutan kerugian atas kelalaian lembaga yang melakukan penyelesaian transaksi atas transisi Bahana Dana Infrastruktur, apabila penunjukan lembaga tersebut merupakan permintaan atau perintah Manajer Investasi;

9.3. Biaya yang menjadi beban Pemegang Unit Penyertaan adalah sebagai berikut:

- Pemegang Unit Penyertaan dikenakan biaya pembelian Unit Penyertaan (*subscription fee*) sebesar maksimum 1.5% (satu koma lima persen) dari nilai pembelian Unit Penyertaan Bahana Dana Infrastruktur yang dibeli oleh Pemegang Unit Penyertaan, yang harus dibayar atau dilunasi pada saat mengajukan formulir pemesanan pembelian Unit Penyertaan kepada Manajer Investasi;
- Pemegang Unit Penyertaan dikenakan biaya penjualan kembali sebesar maksimum 1.5% (satu koma lima persen) dari nilai penjualan kembali Unit Penyertaan Bahana Dana Infrastruktur yang dijual oleh Pemegang Unit Penyertaan;
- Pemegang Unit Penyertaan dikenakan biaya pengalihan investasi (*switching fee*) sebesar maksimum 2 % (dua persen) setiap transaksi yang dihitung dari nilai transaksi Pengalihan Unit Penyertaan yang dikenakan pada saat Pemegang Unit Penyertaan melakukan pengalihan Unit Penyertaan;
- Pajak-pajak yang berkenaan dengan Pemegang Unit Penyertaan (bila ada); dan
- Biaya bank atas transfer atau pemindahbukuan sehubungan dengan pembelian, pengalihan dan Penjualan Kembali Unit Penyertaan oleh Pemegang Unit Penyertaan, pengembalian sisa uang pembelian Unit Penyertaan yang ditolak, hasil pencairan seluruh Unit Penyertaan dalam hal kepemilikan Unit Penyertaan di bawah saldo minimum, pembayaran deviden (jika ada), pembubaran dan likuidasi ke rekening Pemegang Unit Penyertaan (jika ada).

9.4. Biaya Konsultan Hukum, Notaris dan/atau Akuntan Publik setelah Bahana Dana Infrastruktur dinyatakan Efektif oleh OJK menjadi beban Manajer Investasi, Bank Kustodian, dan/atau Bahana Dana Infrastruktur sesuai dengan pihak yang memperoleh manfaat atau yang melakukan kesalahan sehingga diperlukan jasa profesi dimaksud.

BAB X
HAK-HAK PEMEGANG UNIT PENYERTAAN

Setiap Pemegang Unit Penyertaan Reksa Dana Bahana Dana Infrastruktur mempunyai hak-hak seperti di bawah ini:

- a. Hak untuk memperoleh pembagian hasil investasi (jika ada) sesuai dengan Kebijakan Pembagian Hasil Investasi Bahana Dana Infrastruktur;
- b. Hak untuk menjual kembali dan mengalihkan sebagian atau seluruh Unit Penyertaan Bahana Dana Infrastruktur kepada Manajer Investasi;
- c. Hak untuk memperoleh hasil pencairan Unit Penyertaan akibat kurang dari saldo minimum kepemilikan Unit Penyertaan;
- d. Hak untuk mendapatkan bukti penyertaan dalam BAHANA DANA INFRASTRUKTUR yaitu Surat Konfirmasi Kepemilikan Unit Penyertaan BAHANA DANA INFRASTRUKTUR;
- e. Hak untuk memperoleh informasi tentang Nilai Aktiva Bersih harian per Unit Penyertaan dan kinerja dari Reksa Dana BAHANA DANA INFRASTRUKTUR;
- f. Hak untuk mendapatkan laporan bulanan BAHANA DANA INFRASTRUKTUR, yang memuat informasi antara lain, Penjualan Kembali Unit Penyertaan, Nilai Aktiva Bersih setiap Unit Penyertaan dan saldo kepemilikan Unit Penyertaan oleh Pemegang Unit Penyertaan;
- g. Hak untuk memperoleh laporan-laporan sebagaimana dimaksud dalam peraturan perundang-undangan di sektor Pasar Modal yang mengatur mengenai laporan Reksa Dana
- h. Hak untuk memperoleh bagian atas hasil likuidasi secara proporsional dengan kepemilikan Unit Penyertaan dalam hal BAHANA DANA INFRASTRUKTUR dibubarkan dan dilikuidasi; dan;
- i. Hak untuk memperoleh laporan keuangan BAHANA DANA INFRASTRUKTUR tahunan.

BAB XI
PENDAPAT AKUNTAN TENTANG LAPORAN KEUANGAN

Reksa Dana Bahana Dana Infrastruktur

Laporan keuangan
tanggal 31 Desember 2023
dan untuk tahun yang berakhir pada tanggal tersebut
beserta laporan auditor independen/

*Financial statements
as at December 31, 2023
and for the year then ended
with independent auditor's report*

**DAFTAR ISI/
CONTENTS**

| | Halaman/ Page | |
|--|------------------|--|
| Surat Pernyataan Manajer Investasi | | <i>Investment Manager Statement Letter</i> |
| Surat Pernyataan Bank Kustodian | | <i>Custodian Bank Statement Letter</i> |
| Laporan Auditor Independen | | <i>Independent Auditors' Report</i> |
| Laporan Keuangan | | <i>Financial Statements</i> |
| Laporan Posisi Keuangan | 1 | <i>Statements of Financial Position</i> |
| Laporan Laba Rugi dan Penghasilan Komprehensif Lain | 2 | <i>Statements of Profit or Loss and Other Comprehensive Income</i> |
| Laporan Perubahan Aset Bersih | 3 | <i>Statements of Changes in Net Assets</i> |
| Laporan Arus Kas | 4-5 | <i>Statements of Cash Flows</i> |
| Catatan atas Laporan Keuangan | 6-46 | <i>Notes to the Financial Statements</i> |

**SURAT PERNYATAAN
MANAJER INVESTASI
TANGGUNG JAWAB ATAS
LAPORAN KEUANGAN
TANGGAL 31 DESEMBER 2023
DAN UNTUK TAHUN YANG BERAKHIR
PADA TANGGAL TERSEBUT**

**REKSA DANA BAHANA
DANA INFRASTRUKTUR**

**INVESTMENT MANAGER
STATEMENT LETTER
REGARDING THE RESPONSIBILITY
FOR THE FINANCIAL STATEMENTS
AS AT DECEMBER 31, 2023
AND FOR THE YEAR
THEN ENDED**

**REKSA DANA BAHANA
DANA INFRASTRUKTUR**

Kami yang bertanda tangan di bawah ini:

The Undersigned:

Manajer Investasi/Investment Manager

Nama/ Name : Danica Adhitama
Alamat Kantor/ Office Address : Graha CIMB Niaga 21st Floor
Jl. Jend. Sudirman Kav.58, Jakarta 12190
Nomor Telepon/ Telephone Number : (021) 2505277
Jabatan/ Title : Direktur/ Director

Menyatakan bahwa:

Declare that:

1. Manajer Investasi bertanggung jawab atas penyusunan dan penyajian laporan keuangan **REKSA DANA BAHANA DANA INFRASTRUKTUR** ("Reksa Dana") sesuai dengan tugas dan tanggung jawab sebagai Manajer Investasi sebagaimana tercantum dalam Kontrak Investasi Kolektif Reksa Dana serta menurut peraturan dan perundangan yang berlaku.
 2. Laporan keuangan Reksa Dana telah disusun dan disajikan sesuai dengan Standar Akuntansi Keuangan di Indonesia.
 - 3.a. Semua informasi dalam laporan keuangan Reksa Dana telah dimuat secara lengkap dan benar.
 - b. Laporan keuangan Reksa Dana tidak mengandung informasi atau fakta material yang tidak benar, dan tidak menghilangkan informasi atau fakta material.
1. *Investment Manager are responsible for the preparation and presentation of the financial statements of **REKSA DANA BAHANA DANA INFRASTRUKTUR** ("the Mutual Fund") in accordance with each party's duties and responsibilities as Investment Manager pursuant to the Collective Investment Contract of the Fund and the prevailing laws and regulations:*
 2. *The financial statements of the Mutual Fund have been prepared and presented in accordance with Indonesian Financial Accounting Standards.*
 - 3.a. *All information has been fully and correctly disclosed in the financial statements of the Mutual Fund.*
 - b. *The financial statements of the Mutual Fund do not contain false material information or fact, nor do they omit material information or fact.*

4. Bertanggung jawab atas sistem pengendalian intern Reksa Dana.

4. *Responsible for the Mutual Fund's internal control system.*

Jakarta, 13 Maret 2024/*March 13, 2024*
atas nama dan mewakili Manajer Investasi
on behalf of Investment Manager

PT Bahana TCW Investment Management



Danica Adhitama
Direktur/*Director*

**SURAT PERNYATAAN BANK KUSTODIAN
TENTANG TANGGUNG JAWAB ATAS
LAPORAN KEUANGAN
TANGGAL 31 DESEMBER 2023 DAN
UNTUK TAHUN YANG BERAKHIR PADA TANGGAL
TERSEBUT**

**REKSA DANA BAHANA
DANA INFRASTRUKTUR**

Yang bertanda tangan di bawah ini:

Nama : Koslina
Alamat Kantor : World Trade Centre II
Jl. Jenderal Sudirman Kav. 29-31
Jakarta 12920
Nomor telepon : +6221 255 50222
Jabatan : Head of Financing and Securities
Services, Financial Markets

Bertindak berdasarkan *Power of Attorney* tertanggal 20 April 2021 dengan demikian sah mewakili **STANDARD CHARTERED BANK**, Cabang Jakarta, menyatakan bahwa:

1. Sesuai dengan surat edaran BAPEPAM & LK No: SE-02/BL/2011 kepada seluruh Direksi Manajer Investasi dan Bank Kustodian Produk Investasi berbasis KIK tertanggal 30 Maret 2011 dan Surat Otoritas Jasa Keuangan No.S-469/D.04/2013 tanggal 24 Desember 2013 perihal Laporan Keuangan Tahunan Produk Investasi berbentuk Kontrak Investasi Kolektif (KIK), **STANDARD CHARTERED BANK**, Cabang Jakarta, Kantor Cabang suatu bank yang didirikan berdasarkan hukum Negara Kerajaan Inggris ("**Bank Kustodian**"), dalam kepastiannya sebagai bank kustodian dari **REKSA DANA BAHANA DANA INFRASTRUKTUR** ("**Reksa Dana**") bertanggung jawab terhadap penyusunan dan penyajian Laporan Keuangan Reksa Dana.
2. Laporan Keuangan Reksa Dana telah disusun dan disajikan sesuai dengan Standar Akuntansi Keuangan di Indonesia.

**CUSTODIAN BANK'S STATEMENT
REGARDING THE RESPONSIBILITY
FOR THE FINANCIAL STATEMENTS
AS AT DECEMBER 31, 2023 AND
FOR THE YEAR
THEN ENDED**

**REKSA DANA BAHANA
DANA INFRASTRUKTUR**

The undersigned:

Name : Koslina
Office Address : World Trade Centre II
Jl. Jenderal Sudirman Kav. 29-31
Jakarta 12920
Phone Number : +6221 255 50222
Title : Head of Financing and Securities
Services, Financial Markets

*Act based on Power Attorney dated 20 April 2021 therefore validly acting for and on behalf of **STANDARD CHARTERED BANK**, Jakarta Branch, declare that:*

1. Pursuant to the Circular Letter of Bapepam & LK No: SE-02/BL/2011 addressed to all Directors of Investment Managers and Custodian Banks of Investment Product under the CIC dated 30 March 2011 and the Financial Services Authority Letter No. S-469/D.04/2013 dated 24th December 2013 regarding the Annual Financial Statements of Investment Products in form of Collective Investment Contract (CIC), **STANDARD CHARTERED BANK**, Jakarta Branch, the Branch Office of the company established under the laws of England (the "**Custodian Bank**"), in its capacity as the custodian bank of **REKSA DANA BAHANA DANA INFRASTRUKTUR** (the "**Fund**") is responsible for the preparation and presentation of the Financial Statements of the Fund.
2. These financial statements of the Fund have been prepared and presented in accordance with Indonesian Financial Accounting Standards.

3. Bank Kustodian hanya bertanggungjawab atas Laporan Keuangan Reksa Dana ini sejauh kewajiban dan tanggungjawabnya sebagai Bank Kustodian Reksa Dana seperti ditentukan dalam KIK.
 4. Dengan memperhatikan alinea tersebut di atas, Bank Kustodian menegaskan bahwa:
 - a. Semua informasi yang diketahuinya dalam kapasitasnya sebagai Bank Kustodian Reksa Dana telah diberitahukan sepenuhnya dan dengan benar dalam Laporan Keuangan Tahunan Reksa Dana; dan
 - b. Laporan Keuangan Reksa Dana, berdasarkan pengetahuan terbaik Bank Kustodian, tidak berisi informasi atau fakta yang material yang salah, dan tidak menghilangkan informasi atau fakta yang material yang akan atau harus diketahuinya dalam kapasitasnya sebagai Bank Kustodian Reksa Dana.
 5. Bank Kustodian memberlakukan prosedur pengendalian internal kontrol dalam mengadminstrasikan Reksa Dana, sesuai dengan kewajiban dan tanggung jawabnya seperti yang ditentukan dalam KIK.
3. *The Custodian Bank is only responsible for these Financial Statements of the Fund to the extent of its obligations and responsibilities as a Custodian Bank of the Fund as set out in the CIC.*
 4. *Subject to the foregoing paragraphs, the Custodian Bank confirms that:*
 - a. *All information which is known to it in its capacity as Custodian Bank of the Fund has been fully and correctly disclosed in these Annual Financial Statement of the Fund; and*
 - b. *These Financial Statements of the Fund, do not to the best of its knowledge, contain false material information or facts, nor do they omit material information or facts which would or should be known to it in its capacity as Custodian Bank of the Fund.*
 5. *The Custodian Bank applies its internal control procedures in administering the Fund, in accordance with its obligations and responsibilities set out in the CIC.*

Jakarta, 13 Maret 2024/March 13, 2024

Untuk dan atas nama Bank Kustodian
For and on behalf of Custodian Bank



Koslina

Head of Financing and Securities Services,
Financial Markets



No. : 00271/2.1133/AU.1/09/0305-2/1/III/2024

LAPORAN AUDITOR INDEPENDEN

Pemegang Unit Penyertaan, Manajer Investasi dan
Bank Kustodian
Reksa Dana Bahana Dana Infrastruktur

Opini

Kami telah mengaudit laporan keuangan Reksa Dana Bahana Dana Infrastruktur ("Reksa Dana"), yang terdiri dari laporan posisi keuangan tanggal 31 Desember 2023, serta laporan laba rugi dan penghasilan komprehensif lain, laporan perubahan aset bersih, dan laporan arus kas untuk tahun yang berakhir pada tanggal tersebut, serta catatan atas laporan keuangan, termasuk informasi kebijakan akuntansi material.

Menurut opini kami, laporan keuangan terlampir menyajikan secara wajar, dalam semua hal yang material, posisi keuangan Reksa Dana tanggal 31 Desember 2023, serta kinerja keuangan dan arus kasnya untuk tahun yang berakhir pada tanggal tersebut, sesuai dengan Standar Akuntansi Keuangan di Indonesia.

Basis Opini

Kami melaksanakan audit kami berdasarkan Standar Audit yang ditetapkan oleh Institut Akuntan Publik Indonesia. Tanggung jawab kami menurut standar tersebut diuraikan lebih lanjut dalam paragraf Tanggung Jawab Auditor terhadap Audit atas Laporan Keuangan pada laporan kami. Kami independen terhadap Reksa Dana berdasarkan ketentuan etika yang relevan dalam audit kami atas laporan keuangan di Indonesia, dan kami telah memenuhi tanggung jawab etika lainnya berdasarkan ketentuan tersebut. Kami yakin bahwa bukti audit yang telah kami peroleh adalah cukup dan tepat untuk menyediakan suatu basis bagi opini audit kami.

Tanggung Jawab Manajer Investasi dan Bank Kustodian dan Pihak yang Bertanggung Jawab atas Tata Kelola terhadap Laporan Keuangan

Manajer Investasi dan Bank Kustodian bertanggung jawab atas penyusunan dan penyajian wajar laporan keuangan tersebut sesuai dengan Standar Akuntansi Keuangan di Indonesia, dan atas pengendalian internal yang dianggap perlu oleh Manajer Investasi dan Bank Kustodian untuk memungkinkan penyusunan laporan keuangan yang bebas dari kesalahan penyajian material, baik yang disebabkan oleh kecurangan maupun kesalahan.

INDEPENDENT AUDITOR'S REPORT

*The Unit Holders, Investment Manager and
Custodian Bank
Reksa Dana Bahana Dana Infrastruktur*

Opinion

We have audited the financial statements of Reksa Dana Bahana Dana Infrastruktur ("the Mutual Fund"), which comprise the statement of financial position as at December 31, 2023, and the statement of profit or loss and other comprehensive income, statement of changes in net asset and statement of cash flows for the year then ended, and notes to the financial statements, including material accounting policy information.

In our opinion, the accompanying financial statements present fairly, in all material respects, the financial position of the Mutual Fund as at December 31, 2023, and its financial performance and its cash flows for the year then ended, in accordance with Indonesian Financial Accounting Standards.

Basis for Opinion

We conducted our audit in accordance with Standards on Auditing established by the Indonesian Institute of Certified Public Accountants. Our responsibilities under those standards are further described in the Auditor's Responsibilities for the Audit of the Financial Statements paragraph of our report. We are independent of the Mutual Fund in accordance with the ethical requirements that are relevant to our audit of the financial statements in Indonesia, and we have fulfilled our other ethical responsibilities in accordance with these requirements. We believe that the audit evidence we have obtained is sufficient and appropriate to provide a basis for our opinion.

Responsibilities of Investment Manager and Custodian Bank and Those Charged with Governance for the Financial Statements

Investment Manager and Custodian Bank are responsible for the preparation and fair presentation of the financial statements in accordance with Indonesian Financial Accounting Standards, and for such internal control as investment manager and custodian bank determines are necessary to enable the preparation of financial statements that are free from material misstatement, whether due to fraud or error.



Tanggung Jawab Manajer Investasi dan Bank Kustodian dan Pihak yang Bertanggung Jawab atas Tata Kelola terhadap Laporan Keuangan (Lanjutan)

Dalam penyusunan laporan keuangan, Manajer Investasi dan Bank Kustodian bertanggung jawab untuk menilai kemampuan Reksa Dana dalam mempertahankan kelangsungan usahanya, mengungkapkan, sesuai dengan kondisinya, hal-hal yang berkaitan dengan kelangsungan usaha, dan menggunakan basis akuntansi kelangsungan usaha, kecuali Manajer Investasi dan Bank Kustodian memiliki intensi untuk melikuidasi Reksa Dana atau menghentikan operasi, atau tidak memiliki alternatif yang realistis selain melaksanakannya.

Pihak yang bertanggung jawab atas tata kelola bertanggung jawab untuk mengawasi proses pelaporan keuangan Reksa Dana.

Tanggung Jawab Auditor terhadap Audit atas Laporan Keuangan

Tujuan kami adalah untuk memperoleh keyakinan memadai tentang apakah laporan keuangan secara keseluruhan bebas dari kesalahan penyajian material, baik yang disebabkan oleh kecurangan maupun kesalahan, dan untuk menerbitkan laporan auditor yang mencakup opini kami. Keyakinan memadai merupakan suatu tingkat keyakinan tinggi, namun bukan merupakan suatu jaminan bahwa audit yang dilaksanakan berdasarkan Standar Audit akan selalu mendeteksi kesalahan penyajian material ketika hal tersebut ada. Kesalahan penyajian dapat disebabkan oleh kecurangan maupun kesalahan dan dianggap material jika, baik secara individual maupun secara agregat, dapat diekspektasikan secara wajar akan memengaruhi keputusan ekonomi yang diambil oleh pengguna berdasarkan laporan keuangan tersebut.

Sebagai bagian dari suatu audit berdasarkan Standar Audit, kami menerapkan pertimbangan profesional dan mempertahankan skeptisisme profesional selama audit. Kami juga:

- Mengidentifikasi dan menilai risiko kesalahan penyajian material dalam laporan keuangan, baik yang disebabkan oleh kecurangan maupun kesalahan, mendesain dan melaksanakan prosedur audit yang responsif terhadap risiko tersebut, serta memperoleh bukti audit yang cukup dan tepat untuk menyediakan basis bagi opini kami. Risiko tidak terdeteksinya kesalahan penyajian material yang disebabkan oleh kecurangan lebih tinggi dari yang disebabkan oleh kesalahan, karena kecurangan dapat melibatkan kolusi, pemalsuan, penghilangan secara sengaja, pernyataan salah, atau pengabaian pengendalian internal.
- Memperoleh suatu pemahaman tentang pengendalian internal yang relevan dengan audit untuk mendesain prosedur audit yang tepat sesuai dengan kondisinya, tetapi bukan untuk tujuan menyatakan opini atas keefektifitasan pengendalian internal Reksa Dana.

Responsibilities of Investment Manager and Custodian Bank and Those Charged with Governance for the Financial Statements (Continued)

In preparing the financial statements, investment manager and custodian bank are responsible for assessing the Mutual Fund's ability to continue as a going concern, disclosing, as applicable, matters related to going concern and using the going concern basis of accounting unless investment manager and custodian bank either intends to liquidate the Mutual Fund or to cease operations, or has no realistic alternative but to do so.

Those charged with governance are responsible for overseeing the Mutual Fund's financial reporting process.

Auditor's Responsibilities for the Audit of the Financial Statements

Our objectives are to obtain reasonable assurance about whether the financial statements as a whole are free from material misstatement, whether due to fraud or error, and to issue an auditor's report that includes our opinion. Reasonable assurance is a high level of assurance, but is not a guarantee that an audit conducted in accordance with Standards on Auditing will always detect a material misstatement when it exists. Misstatements can arise from fraud or error and are considered material if, individually or in the aggregate, they could reasonably be expected to influence the economic decisions of users taken on the basis of these financial statements.

As part of an audit in accordance with Standards on Auditing, we exercise professional judgment and maintain professional skepticism throughout the audit. We also:

- *Identify and assess the risks of material misstatement of the financial statements, whether due to fraud or error, design and perform audit procedures responsive to those risks, and obtain audit evidence that is sufficient and appropriate to provide a basis for our opinion. The risk of not detecting a material misstatement resulting from fraud is higher than for one resulting from error, as fraud may involve collusion, forgery, intentional omissions, misrepresentations, or the override of internal control.*
- *Obtain an understanding of internal control relevant to the audit in order to design audit procedures that are appropriate in the circumstances, but not for the purpose of expressing an opinion on the effectiveness of the Company's internal control.*



Tanggung Jawab Auditor terhadap Audit atas Laporan Keuangan (Lanjutan)

- Mengevaluasi ketepatan kebijakan akuntansi yang digunakan serta kewajaran estimasi akuntansi dan pengungkapan terkait yang dibuat oleh Manajer Investasi dan Bank Kustodian.
- Menyimpulkan ketepatan penggunaan basis akuntansi kelangsungan usaha oleh Manajer Investasi dan Bank Kustodian dan, berdasarkan bukti audit yang diperoleh, apakah terdapat suatu ketidakpastian material yang terkait dengan peristiwa atau kondisi yang dapat menyebabkan keraguan signifikan atas kemampuan Reksa Dana untuk mempertahankan kelangsungan usahanya. Ketika kami menyimpulkan bahwa terdapat suatu ketidakpastian material, kami diharuskan untuk menarik perhatian dalam laporan auditor kami ke pengungkapan terkait dalam laporan keuangan atau, jika pengungkapan tersebut tidak memadai, harus menentukan apakah perlu untuk memodifikasi opini kami. Kesimpulan kami didasarkan pada bukti audit yang diperoleh hingga tanggal laporan auditor kami. Namun, peristiwa atau kondisi masa depan dapat menyebabkan Reksa Dana tidak dapat mempertahankan kelangsungan usaha.
- Mengevaluasi penyajian, struktur, dan isi laporan keuangan secara keseluruhan, termasuk pengungkapannya, dan apakah laporan keuangan mencerminkan transaksi dan peristiwa yang mendasarinya dengan suatu cara yang mencapai penyajian wajar.

Kami mengomunikasikan kepada pihak yang bertanggung jawab atas tata kelola mengenai, antara lain, ruang lingkup dan saat yang direncanakan atas audit, serta temuan audit signifikan, termasuk setiap defisiensi signifikan dalam pengendalian internal yang teridentifikasi oleh kami selama audit.

Auditor's Responsibilities for the Audit of the Financial Statements (Continued)

- *Evaluate the appropriateness of accounting policies used and the reasonableness of accounting estimates and related disclosures made by management.*
- *Conclude on the appropriateness of management's use of the going concern basis of accounting and, based on the audit evidence obtained, whether a material uncertainty exists related to events or conditions that may cast significant doubt on the Company's ability to continue as a going concern. If we conclude that a material uncertainty exists, we are required to draw attention in our auditor's report to the related disclosures in the financial statements or, if such disclosures are inadequate, to modify our opinion. Our conclusions are based on the audit evidence obtained up to the date of our auditor's report. However, future events or conditions may cause the Company to cease to continue as a going concern.*
- *Evaluate the overall presentation, structure and content of the financial statements, including the disclosures, and whether the financial statements represent the underlying transactions and events in a manner that achieves fair presentation.*

We communicate with those charged with governance regarding, among other matters, the planned scope and timing of the audit and significant audit findings, including any significant deficiencies in internal control that we identify during our audit.

Paul Hadiwinata, Hidajat, Arsono, Retno, Palilingan & Rekan

Santoso Chandra, S.E., M.M., Ak., CPA, CA
Registrasi Akuntan Publik/ Public Accountant Registration No. AP.0305



00271

13 Maret 2024/ March 13, 2024

**REKSA DANA
BAHANA DANA INFRASTRUKTUR
LAPORAN POSISI KEUANGAN
Per 31 Desember 2023**

**REKSA DANA
BAHANA DANA INFRASTRUKTUR
STATEMENTS OF FINANCIAL POSITION
As at December 31, 2023**

(Dalam Rupiah, kecuali dinyatakan lain)

(Stated in Rupiah, unless otherwise stated)

| ASET | 2023 | Catatan/ Notes | 2022 | ASSETS |
|--|-----------------------|---------------------------|-----------------------|---|
| Portofolio efek | | | | <i>Investment portfolios</i> |
| Efek bersifat ekuitas (harga perolehan Rp 6.386.484.607 pada tahun 2023 dan Rp 8.799.550.727 pada tahun 2022) | 5.738.054.500 | 2c,2d,3,11 | 7.835.568.505 | <i>Equity instruments (cost of Rp 6,386,484,607 in 2023 and Rp 8,799,550,727 in 2022)</i> |
| Efek bersifat utang (harga perolehan Rp 3.624.905.000 pada tahun 2023 dan Rp 3.468.392.000 pada tahun 2022) | 3.515.040.168 | 2c,2d,3,11 | 3.353.055.691 | <i>Debt instruments (cost of Rp 3,624,905,000 in 2023 and Rp 3,468,392,000 in 2022)</i> |
| Instrumen pasar uang | 600.000.000 | 2c,2d,3 | 400.000.000 | <i>Money market Instrument</i> |
| Total portofolio efek | 9.853.094.668 | | 11.588.624.196 | <i>Total investment portfolios</i> |
| Kas | 689.820.595 | 2d,4 | 421.916.137 | <i>Cash</i> |
| Piutang bunga dan dividen | 84.162.008 | 2d,2e,5 | 64.921.240 | <i>Interest and dividend receivables</i> |
| Piutang lain-lain | 9.988.933 | 2e,6 | 10.096.808 | <i>Other receivables</i> |
| Pajak dibayar di muka | 11.266.287 | 2f,12a | 23.001.286 | <i>Prepaid tax</i> |
| TOTAL ASET | 10.648.332.491 | | 12.108.559.667 | TOTAL ASSETS |
| LIABILITAS | | | | LIABILITIES |
| Uang muka diterima atas pemesanan unit penyertaan | 8.450.052 | 2d,7 | 2.346.248 | <i>Advances for investment units subscription</i> |
| Liabilitas atas pembelian kembali unit penyertaan | 12.251.543 | 2d,8 | - | <i>Liabilities for redemption of investment unit</i> |
| Beban akrual | 39.710.733 | 2d,9 | 43.768.665 | <i>Accrued expenses</i> |
| Liabilitas atas biaya pembelian kembali unit penyertaan | 166.202 | 2d,10 | 166.197 | <i>Liabilities for redemption fee of investment unit</i> |
| Utang pajak | - | 2f,12b | 607.974 | <i>Tax payables</i> |
| Utang pajak lainnya | 58.185 | 12c | 40.353 | <i>Other tax payables</i> |
| TOTAL LIABILITAS | 60.636.715 | | 46.929.437 | TOTAL LIABILITIES |
| TOTAL NILAI ASET BERSIH | 10.587.695.776 | | 12.061.630.230 | TOTAL NET ASSETS VALUE |
| JUMLAH UNIT PENYERTAAN BEREDAR | 1.770.273,5511 | 13 | 1.968.072,6416 | TOTAL OUTSTANDING INVESTMENT UNITS |
| NILAI ASET BERSIH PER UNIT PENYERTAAN | 5.980,82 | | 6.128,65 | NET ASSET VALUE PER INVESTMENT UNIT |

Catatan atas laporan keuangan terlampir merupakan bagian yang tidak terpisahkan dari laporan keuangan secara keseluruhan.

The accompanying notes to these financial statements form an integral part of these financial statements as a whole.

**REKSA DANA
BAHANA DANA INFRASTRUKTUR
LAPORAN LABA RUGI DAN PENGHASILAN
KOMPREHENSIF LAIN**

Untuk tahun yang berakhir pada tanggal
31 Desember 2023

**REKSA DANA
BAHANA DANA INFRASTRUKTUR
STATEMENTS OF PROFIT OR LOSS AND
OTHER COMPREHENSIVE INCOME**

For the year ended
December 31, 2023

(Dalam Rupiah, kecuali dinyatakan lain)

(Stated in Rupiah, unless otherwise stated)

| | <u>2023</u> | <u>Catatan/ Notes</u> | <u>2022</u> | |
|--|----------------------|---------------------------|----------------------|--|
| PENDAPATAN | | | | INCOME |
| Pendapatan Investasi | | | | <i>Investment Income</i> |
| Pendapatan bunga | 268.639.367 | 2e,14 | 244.423.523 | <i>Interest income</i> |
| Pendapatan dividen | 250.584.086 | 2e | 181.000.190 | <i>Dividend income</i> |
| (Kerugian) keuntungan investasi yang telah direalisasi | (590.609.085) | 2d,2e | 40.057.887 | <i>Realized (loss) gain on investments</i> |
| Keuntungan (kerugian) investasi yang belum direalisasi | 321.023.593 | 2d,2e | (513.654.986) | <i>Unrealized gain (loss) on investments</i> |
| TOTAL PENDAPATAN (RUGI) | <u>249.637.961</u> | | <u>(48.173.386)</u> | TOTAL GAIN (LOSS) |
| BEBAN | | | | EXPENSES |
| Beban Investasi | | | | <i>Investment Expenses</i> |
| Beban pengelolaan investasi | (291.160.326) | 2e,15,18 | (356.932.012) | <i>Investment management fees</i> |
| Beban kustodian | (15.060.017) | 2e,16 | (18.462.001) | <i>Custodian fees</i> |
| Beban lain-lain | (156.335.549) | 2e,17 | (209.493.419) | <i>Other expenses</i> |
| TOTAL BEBAN | <u>(462.555.892)</u> | | <u>(584.887.432)</u> | TOTAL EXPENSES |
| RUGI SEBELUM PAJAK | <u>(212.917.931)</u> | | <u>(633.060.818)</u> | LOSS BEFORE TAX |
| BEBAN PAJAK PENGHASILAN | (2.055.000) | 2e,12d | (72.000) | INCOME TAX EXPENSE |
| RUGI TAHUN BERJALAN | <u>(214.972.931)</u> | | <u>(633.132.818)</u> | LOSSES CURRENT YEAR |
| PENGHASILAN KOMPREHENSIF LAIN | <u>-</u> | | <u>-</u> | OTHER COMPREHENSIVE INCOME |
| KERUGIAN KOMPREHENSIF TAHUN BERJALAN | <u>(214.972.931)</u> | | <u>(633.132.818)</u> | COMPREHENSIVE LOSSES CURRENT YEAR |

Catatan atas laporan keuangan terlampir merupakan bagian yang tidak terpisahkan dari laporan keuangan secara keseluruhan.

The accompanying notes to these financial statements form an integral part of these financial statements as a whole.

**REKSA DANA
BAHANA DANA INFRASTRUKTUR
LAPORAN PERUBAHAN ASET BERSIH**
Untuk tahun yang berakhir pada tanggal
31 Desember 2023

**REKSA DANA
BAHANA DANA INFRASTRUKTUR
STATEMENTS OF CHANGES IN NET ASSETS**
For the year ended
December 31, 2023

(Dalam Rupiah, kecuali dinyatakan lain)

(Stated in Rupiah, unless otherwise stated)

| | Transaksi dengan Pemegang Unit Penyertaan/ <i>Transaction with Unit Holders</i> | Total Penurunan Nilai Aset Bersih/ <i>Total Decreases in Net Assets Value</i> | Total Nilai Aset Bersih/ <i>Total Net Assets Value</i> | |
|--|--|--|---|--|
| Saldo per 1 Januari 2022 | <u>(143.513.460.076)</u> | <u>157.739.449.042</u> | <u>14.225.988.966</u> | Balanced as at January 1, 2022 |
| Perubahan aset bersih pada tahun 2022 | | | | Changes in net assets in 2022 |
| Penghasilan komprehensif tahun berjalan | - | (633.132.818) | (633.132.818) | <i>Comprehensive income current year</i> |
| Transaksi dengan pemegang unit penyertaan | | | | <i>Transaction with unit holders</i> |
| Penjualan unit penyertaan | 2.990.720.514 | - | 2.990.720.514 | <i>Subscription for investment units</i> |
| Pembelian kembali unit penyertaan | (4.521.946.432) | - | (4.521.946.432) | <i>Redemption of investment units</i> |
| Saldo per 31 Desember 2022 | <u>(145.044.685.994)</u> | <u>157.106.316.224</u> | <u>12.061.630.230</u> | Balanced as at December 31, 2022 |
| Perubahan aset bersih pada tahun 2023 | | | | Changes in net assets in 2023 |
| Penghasilan komprehensif tahun berjalan | - | (214.972.931) | (214.972.931) | <i>Comprehensive income current year</i> |
| Transaksi dengan pemegang unit penyertaan | | | | <i>Transaction with unit holders</i> |
| Penjualan unit penyertaan | 1.381.954.601 | - | 1.381.954.601 | <i>Subscription for investment units</i> |
| Pembelian kembali unit penyertaan | (2.640.916.124) | - | (2.640.916.124) | <i>Redemption of investment units</i> |
| Saldo per 31 Desember 2023 | <u>(146.303.647.517)</u> | <u>156.891.343.293</u> | <u>10.587.695.776</u> | Balanced as at December 31, 2023 |

Catatan atas laporan keuangan terlampir merupakan bagian yang tidak terpisahkan dari laporan keuangan secara keseluruhan.

The accompanying notes to these financial statements form an integral part of these financial statements as a whole.

**REKSA DANA
BAHANA DANA INFRASTRUKTUR
LAPORAN ARUS KAS**
Untuk tahun yang berakhir pada tanggal
31 Desember 2023

**REKSA DANA
BAHANA DANA INFRASTRUKTUR
STATEMENTS OF CASH FLOWS**
For the year ended
December 31, 2023

(Dalam Rupiah, kecuali dinyatakan lain)

(Stated in Rupiah, unless otherwise stated)

| | <u>2023</u> | <u>2022</u> | |
|---|------------------------|------------------------|--|
| Arus kas dari aktivitas operasi | | | Cash flows from operating activities |
| Pembelian efek bersifat ekuitas | (14.468.343.661) | (21.333.446.628) | <i>Purchase of equity instruments</i> |
| Penjualan efek bersifat ekuitas dan warran | 16.276.262.697 | 23.062.138.604 | <i>Proceed from sale of equity instruments and warrant</i> |
| Pembelian efek bersifat utang | (1.274.875.000) | (1.915.804.440) | <i>Purchase of debt instruments</i> |
| Penjualan efek bersifat utang | 1.132.900.000 | 1.742.422.448 | <i>Proceed from sale of debt instruments</i> |
| Penerimaan bunga efek bersifat utang | 252.735.830 | 228.651.593 | <i>Receipt of interest on debt instruments</i> |
| Penerimaan bunga deposito berjangka | 10.716.164 | 20.094.247 | <i>Receipt of interest on time deposits</i> |
| Penerimaan bunga jasa giro | 245.546 | 911.966 | <i>Receipt of interest on current accounts</i> |
| Penerimaan dividen | 236.285.144 | 202.847.860 | <i>Receipt of dividend</i> |
| Penerimaan pendapatan lain-lain | 107.875 | 616.614 | <i>Receipt of other income</i> |
| Pembayaran jasa pengelolaan investasi | (295.011.148) | (361.039.647) | <i>Payment of investment management fees</i> |
| Pembayaran jasa kustodian | (15.259.197) | (18.674.464) | <i>Payment of custody fees</i> |
| Pembayaran beban lain-lain | (156.325.641) | (209.413.193) | <i>Payment of other expenses</i> |
| Pembayaran pajak kini | 9.072.025 | 23.792.218 | <i>Payment of current tax</i> |
| Kas bersih yang dihasilkan dari aktivitas operasi | <u>1.708.510.634</u> | <u>1.443.097.179</u> | <i>Net cash provided by operating activities</i> |
| Arus kas dari aktivitas pendanaan | | | Cash flows from financing activities |
| Penjualan unit penyertaan | 1.382.058.405 | 2.988.970.514 | <i>Proceed from subscription for investments units</i> |
| Pembelian kembali unit penyertaan | (2.628.664.581) | (4.527.326.201) | <i>Payment on redemption of investment units</i> |
| Kas bersih yang digunakan untuk aktivitas pendanaan | <u>(1.240.606.176)</u> | <u>(1.538.355.688)</u> | <i>Net cash used in financing activities</i> |
| Kenaikan (penurunan) kas dan setara kas | 461.904.458 | (95.258.509) | Increase (decrease) on cash and cash equivalent |
| Kas dan setara kas pada awal tahun | 821.916.137 | 917.174.646 | Cash and cash equivalent at the beginning of the year |
| Kas dan setara kas pada akhir tahun | <u>1.289.820.595</u> | <u>821.916.137</u> | Cash and cash equivalent at the end of the year |

Catatan atas laporan keuangan terlampir merupakan bagian yang tidak terpisahkan dari laporan keuangan secara keseluruhan.

The accompanying notes to these financial statements form an integral part of these financial statements as a whole.

**REKSA DANA
BAHANA DANA INFRASTRUKTUR
LAPORAN ARUS KAS (Lanjutan)**
Untuk tahun yang berakhir pada tanggal
31 Desember 2023

**REKSA DANA
BAHANA DANA INFRASTRUKTUR
STATEMENTS OF CASH FLOWS (Continued)**
For the year ended
December 31, 2023

(Dalam Rupiah, kecuali dinyatakan lain)

(Stated in Rupiah, unless otherwise stated)

| | <u>2023</u> | <u>2022</u> | |
|---|----------------------|--------------------|--|
| Kas dan setara kas terdiri atas: | | | Cash and cash equivalent is consist of: |
| Kas | 689.820.595 | 421.916.137 | Cash |
| Deposito berjangka | 600.000.000 | 400.000.000 | Time deposits |
| Total kas dan setara kas | <u>1.289.820.595</u> | <u>821.916.137</u> | Total cash and cash equivalent |

Catatan atas laporan keuangan terlampir merupakan bagian yang tidak terpisahkan dari laporan keuangan secara keseluruhan.

The accompanying notes to these financial statements form an integral part of these financial statements as a whole.

(Dalam Rupiah, kecuali dinyatakan lain)

(Stated in Rupiah, unless otherwise stated)

1. UMUM

Reksa Dana Bahana Dana Infrastruktur ("Reksa Dana") adalah Reksa Dana bersifat terbuka berbentuk Kontrak Investasi Kolektif yang dibentuk berdasarkan Undang-Undang No. 8 Tahun 1995 tentang Pasar Modal dan Surat Keputusan Ketua Badan Pengawas Pasar Modal dan Lembaga Keuangan No. KEP-22/PM/1996 tanggal 17 Januari 1996 yang telah diubah beberapa kali, terakhir dengan Peraturan Otoritas Jasa Keuangan No.4 tahun 2023 tanggal 31 Maret 2023 tentang perubahan kedua atas Peraturan Otoritas Jasa Keuangan No. 23/POJK.04/2016 tentang Reksa Dana berbentuk Kontrak Investasi Kolektif.

Kontrak Investasi Kolektif Reksa Dana antara PT Bahana TCW Investment Management sebagai Manajer Investasi dan Deutsche Bank A.G, Jakarta, sebagai Bank Kustodian dituangkan dalam Akta No.46 tanggal 7 Mei 1997 yang dibuat di hadapan Ny. Poerbaningsih Adi Warsito, S.H., notaris di Jakarta. Kontrak Investasi Kolektif Reksa Dana diubah melalui Addendum No. 65 tanggal 27 Maret 2008 di depan notaris yang sama.

Kontrak Investasi Kolektif Reksa Dana kembali dirubah dengan Addendum I No. 238 tanggal 31 Juli 2009 dan Akta No.17 tanggal 6 Mei 2014 dihadapan Arry Supratno, S.H., notaris di Jakarta, dan terakhir dirubah dengan Akta No. 39 tanggal 7 Desember 2015 di depan notaris yang sama. Perubahan-perubahan tersebut adalah mengenai penyesuaian Kontrak Investasi Kolektif Reksa Dana terhadap Peraturan Regulator Pasar Modal yang berlaku dan perubahan kebijakan investasi serta imbalan jasa dan terakhir dirubah dengan Addendum II No. 57 tanggal 29 September 2017 di hadapan Dini Lastari Siburian, S.H., notaris di Jakarta mengenai penyempurnaan dan penambahan beberapa pasal.

1. GENERAL

Reksa Dana Bahana Dana Infrastruktur ("the Mutual Fund") is an open-ended Mutual Fund in the form of a Collective Investment Contract established under the framework of the Capital Market Law No. 8/1995 concerning chairman of Capital Market and Financial Institution Supervisory Agency Decree No. KEP-22/PM/1996 dated January 17, 1996, which have been amended several times, the latest by the Financial Services Authority Decree No. 4 year 2023 dated March 31, 2023 of Second amendments to the Financial Services Authority Regulations No. 23/POJK.04/2016 of the Mutual Fund in the form of Collective Investment Contract.

The Mutual Fund's Collective Investment Contract between PT Bahana TCW Investment Management as Investment Manager and Deutsche Bank A.G, Jakarta as Custodian Bank, was stated in Deed No. 46 dated May 7, 1997 of Ny. Poerbaningsih Adi Warsito, S.H., notary in Jakarta. The Collective Investment Contract has been amended through Addendum No. 65 dated March 27, 2008 in front of the same notary.

The Mutual Fund's Collective Investment Contract amended with Addendum I No. 238 dated July 31, 2009 and in Deed No. 17 dated May 6, 2014 in front of Arry Supratno, S.H., notary in Jakarta, and the latest with Deed No. 39 dated December 7, 2015 in front of the same notary. Those changes are the Collective Investment Contract adaptation Mutual Funds Regulatory Capital Market Regulators and investment policy changes as well as fee for services and the latest with Addendum II No. 57 dated September 29, 2017 in front of Dini Lastari Siburian, S.H., notary in Jakarta regarding improvements and addition of several articles.

**REKSA DANA
BAHANA DANA INFRASTRUKTUR
CATATAN ATAS LAPORAN KEUANGAN
(Lanjutan)**

Untuk tahun yang berakhir pada tanggal
31 Desember 2023

**REKSA DANA
BAHANA DANA INFRASTRUKTUR
NOTES TO THE FINANCIAL STATEMENTS
(Continued)**

For the year ended
December 31, 2023

(Dalam Rupiah, kecuali dinyatakan lain)

(Stated in Rupiah, unless otherwise stated)

1. UMUM (Lanjutan)

Pada tanggal 1 Juli 2013 telah dibuat akta pergantian Bank Kustodian serta perubahan dan pernyataan kembali Kontrak Investasi Kolektif Reksa Dana di hadapan Arry Supratno, S.H., notaris di Jakarta yang dituangkan dalam Akta No. 1. Hal ini dilakukan sehubungan dengan pergantian Bank Kustodian dari Deutsche Bank A.G ke Standard Chartered Bank dan telah mendapat persetujuan dari Otoritas Jasa Keuangan (dahulu Badan Pengawas Pasar Modal dan Lembaga Keuangan) dengan Surat Keputusan No. S-551/PM.21/2013 tanggal 20 Mei 2013.

Jumlah Unit Penyertaan yang ditawarkan oleh Reksa Dana sesuai dengan Kontrak Investasi Kolektif atas Unit Penyertaan Reksa Dana secara terus menerus sampai dengan 1.000.000.000 (satu miliar) Unit Penyertaan dengan Nilai Aset Bersih awal sebesar Rp 1.000/Unit Penyertaan.

PT Bahana TCW Investment Management sebagai Manajer Investasi didukung oleh tenaga profesional yang terdiri dari Komite Investasi dan Tim Pengelola Investasi.

Komite Investasi akan mengarahkan dan mengawasi Tim Pengelola Investasi dalam menjalankan kebijakan dan strategi investasi sehari-hari sesuai dengan tujuan investasi. Komite Investasi terdiri dari:

Ketua : Doni Firdaus
Anggota : Budi Hikmat

Tujuan investasi Reksa Dana adalah mempertahankan nilai modal, mendapatkan tingkat keuntungan yang optimal dalam jangka panjang melalui penempatan dana pada efek saham dan obligasi yang termasuk dalam sektor infrastruktur dan dalam instrumen pasar uang.

Sesuai dengan tujuan investasinya, Manajer Investasi akan menginvestasikan Reksa Dana dengan target komposisi investasi sebagai berikut:

- Minimum 50% (lima puluh persen) dan maksimum 79% (tujuh puluh sembilan persen) dalam efek bersifat ekuitas;

1. GENERAL (Continued)

On July 1, 2013 has been made decree of Custodian Bank replacement and Collective Investment Contracts of The Mutual Fund's in front of Arry Supratno, S.H., notary in Jakarta which has been notarised by the Decree No. 1. This was made regarding to Custodian Bank replacement from Deutsche Bank A.G to Standard Chartered Bank and has been approved from Financial Service Authority (formerly Chairman of Capital Market Supervisory Agency and Financial Institution) No. S-551/PM.21/2013 dated May 20, 2013.

The number of Investment Units to be continuously offered in accordance with the Collective Investment Contract will be up to 1,000,000,000 (one billion) Investment Units in the offering period with the initial Net Asset Value of Rp 1,000/Investment Unit.

PT Bahana TCW Investment Management as Investment Manager support by professional team which consist of Investment Committee and Investment Management Team.

Investment Committee will direct and control the Investment Management Team to implement policies and daily investment strategy in accordance with investment's objective. Investment Committee consist of:

*Chairman : Doni Firdaus
Members : Budi Hikmat*

The investment's objective is to maintain the value of the Mutual Funds capital, gain optimal benefit level in the long term through the placement of funds in equity instruments and bonds that are included in the infrastructure sector and in money market instruments.

In relation to Mutual Fund's investment objective, Investment Manager will invest the Mutual Fund with the following investment composition target:

- *Minimum of 50% (fifty percent) and a maximum of 79% (seventy nine percent) on equity instruments;*

**REKSA DANA
BAHANA DANA INFRASTRUKTUR
CATATAN ATAS LAPORAN KEUANGAN
(Lanjutan)**

Untuk tahun yang berakhir pada tanggal
31 Desember 2023

**REKSA DANA
BAHANA DANA INFRASTRUKTUR
NOTES TO THE FINANCIAL STATEMENTS
(Continued)**

For the year ended
December 31, 2023

(Dalam Rupiah, kecuali dinyatakan lain)

(Stated in Rupiah, unless otherwise stated)

1. UMUM (Lanjutan)

- Minimum 10% (sepuluh persen) dan maksimum 40% (empat puluh persen) dalam efek bersifat utang;
- Minimum 0% (nol persen) dan maksimum 15% (lima belas persen) dalam instrumen pasar uang.

Reksa Dana telah memperoleh pernyataan efektif berdasarkan Surat Keputusan Ketua Badan Pengawas Pasar Modal dan Lembaga Keuangan No. S-996/PM/1997 pada tanggal 21 Mei 1997.

Transaksi unit penyertaan dan Nilai Aset Bersih per unit penyertaan dipublikasikan hanya pada hari bursa. Hari terakhir bursa di bulan Desember 2023 adalah tanggal 29 Desember 2023 dan di bulan Desember 2022 adalah tanggal 30 Desember 2022. Laporan keuangan Reksa Dana untuk tahun yang berakhir pada tanggal 31 Desember 2023 dan 2022 ini disajikan berdasarkan posisi aset bersih Reksa Dana pada tanggal 31 Desember 2023 dan 2022.

Laporan keuangan telah disetujui untuk diterbitkan oleh Manajer Investasi dan Bank Kustodian Reksa Dana pada tanggal 13 Maret 2024. Manajer Investasi dan Bank Kustodian bertanggung jawab atas laporan keuangan Reksa Dana sesuai dengan tugas dan tanggung jawab masing-masing sebagai Manajer Investasi dan Bank Kustodian sebagaimana tercantum dalam Kontrak Investasi Kolektif Reksa Dana serta menurut peraturan dan perundangan yang berlaku.

2. INFORMASI KEBIJAKAN AKUNTANSI MATERIAL

Berikut ini adalah dasar penyajian laporan keuangan dan informasi kebijakan akuntansi material yang diterapkan dalam penyusunan laporan keuangan Reksa Dana.

a. Dasar Penyajian Laporan Keuangan

Laporan keuangan disusun sesuai Standar Akuntansi Keuangan di Indonesia, mencakup Pernyataan dan Interpretasi yang dikeluarkan oleh Dewan Standar Akuntansi Keuangan Ikatan Akuntan Indonesia.

1. GENERAL (Continued)

- Minimum of 10% (ten percent) and a maximum of 40% (forty percent) on debt instruments;
- Minimum of 0% (zero percent) and a maximum of 15% (fifteen percent) on money market instruments.

The Mutual Fund obtained a statement of effectivity of its operation from the Chairman of Capital Market Supervisory Agency and the Financial Institution based on his Decision Letter No. S-996/PM/1997 dated May 21, 1997.

Transactions of unit holders and Net Asset Value per unit holders were published only on the bourse day. The last day of the bourse in December 2023 were December 29, 2023 and in December 2022 were December 30, 2022. The financial statement of the Mutual Fund for the years ended December 31, 2023 and 2022 were presented based on the position of the Mutual Fund's net assets on December 31, 2023 and 2022.

These financial statements were authorized for issue by the Mutual Fund Investment Manager and Custodian Bank on March 13, 2024. Investment Manager and Custodian Bank are responsible for the Mutual Fund's financial statement in accordance with each party's duties and responsibilities as Investment Manager and Custodian Bank pursuant to the Collective Investment Contract of the Mutual Fund and the prevailing laws regulations.

2. MATERIAL ACCOUNTING POLICIES INFORMATION

Presented below are basis of preparation of the financial statements and the material accounting policy adopted in the preparing the financial statements of the Mutual Fund.

a. Basis of Preparation of the Financial Statements

The financial statements are prepared in accordance with the Indonesian Financial Accounting Standards, including the Statements and Interpretations issued by the Financial Accounting Standard Board of Indonesia Institute of Accountants.

**REKSA DANA
BAHANA DANA INFRASTRUKTUR
CATATAN ATAS LAPORAN KEUANGAN
(Lanjutan)**

Untuk tahun yang berakhir pada tanggal
31 Desember 2023

**REKSA DANA
BAHANA DANA INFRASTRUKTUR
NOTES TO THE FINANCIAL STATEMENTS
(Continued)**

For the year ended
December 31, 2023

(Dalam Rupiah, kecuali dinyatakan lain)

(Stated in Rupiah, unless otherwise stated)

**2. INFORMASI KEBIJAKAN AKUNTANSI
MATERIAL (Lanjutan)**

**a. Dasar Penyajian Laporan Keuangan
(lanjutan)**

Laporan keuangan juga disusun dan disajikan sesuai dengan Surat Edaran Otoritas Jasa Keuangan Republik Indonesia No. 14/SEOJK.04/2020 tentang Pedoman Perlakuan Akuntansi Produk Investasi berbentuk Kontrak Investasi Kolektif.

Laporan keuangan disusun berdasarkan konsep biaya perolehan (*historical cost*), kecuali untuk investasi pada aset keuangan yang diukur pada nilai wajar melalui laba rugi.

Laporan keuangan disusun berdasarkan akuntansi berbasis akrual, kecuali laporan arus kas. Laporan arus kas menyajikan informasi penerimaan dan pengeluaran yang diklasifikasikan ke dalam aktivitas operasi dan pendanaan dengan menggunakan metode langsung. Untuk tujuan laporan arus kas, kas dan setara kas mencakup kas di bank serta deposito berjangka yang jatuh tempo dalam waktu tiga bulan atau kurang.

Seluruh angka dalam laporan keuangan ini, kecuali dinyatakan secara khusus, dinyatakan dalam Rupiah, yang juga merupakan mata uang fungsional Reksa Dana.

Penyusunan laporan keuangan sesuai dengan Standar Akuntansi Keuangan di Indonesia mengharuskan Manajer Investasi membuat estimasi dan asumsi yang mempengaruhi kebijakan akuntansi dan jumlah yang dilaporkan atas aset, liabilitas, pendapatan dan beban.

Walaupun estimasi dibuat berdasarkan pengetahuan terbaik Manajer Investasi atas kejadian dan tindakan saat ini, realisasi mungkin berbeda dengan jumlah yang diestimasi semula.

**2. MATERIAL ACCOUNTING
INFORMATION (Continued)**

**a. Basis of Preparation of the Financial
Statements (continued)**

The financial statements have also been prepared and presented in accordance with Financial Services Authority Circular Letter No. 14/SEOJK.04/2020 regarding Guidelines on Accounting Treatment of Investment Product In the form of Collective Investment Contract.

The financial statements are prepared based on the historical cost basis except for financial instruments at fair value through profit or loss.

The financial statement prepared based on the accruals accounting basis, except for statements of cash flows. The statements of cash flows present information on receipts and payments that classified into operating and financing activities using the direct method. For the purpose of cash flow statement, cash and cash equivalents include cash in bank and time deposits with maturity of three months or less.

Figures in the financial statements are stated in Rupiah unless otherwise stated, which is also the functional currency of the Mutual Fund.

The preparation of the financial statements in conformity with Indonesian Financial Accounting Standards requires the Investment Manager to make estimates and assumptions that affect the application of accounting policies and the reported amounts of assets, liabilities, incomes and expenses.

Although these estimates are based on the Investment Manager's best knowledge of current events and activities, actual results may differ from those estimates.

**REKSA DANA
BAHANA DANA INFRASTRUKTUR
CATATAN ATAS LAPORAN KEUANGAN
(Lanjutan)**

Untuk tahun yang berakhir pada tanggal
31 Desember 2023

**REKSA DANA
BAHANA DANA INFRASTRUKTUR
NOTES TO THE FINANCIAL STATEMENTS
(Continued)**

For the year ended
December 31, 2023

(Dalam Rupiah, kecuali dinyatakan lain)

(Stated in Rupiah, unless otherwise stated)

**2. INFORMASI KEBIJAKAN AKUNTANSI
MATERIAL (Lanjutan)**

b. Nilai Aset Bersih Reksa Dana

Nilai Aset Bersih Reksa Dana dihitung dan ditentukan pada setiap akhir hari bursa dengan menggunakan nilai pasar wajar.

Nilai Aset Bersih per unit penyertaan dihitung berdasarkan Nilai Aset Bersih Reksa Dana pada setiap akhir hari bursa dibagi dengan jumlah unit penyertaan yang beredar.

c. Portofolio Efek

Portofolio efek terdiri dari efek bersifat ekuitas, efek bersifat utang, dan instrumen pasar uang.

d. Instrumen Keuangan

Reksa Dana mengklasifikasikan instrumen keuangan dalam bentuk aset keuangan dan liabilitas keuangan.

Reksa Dana menerapkan PSAK 71, yang mensyaratkan pengaturan instrumen keuangan terkait klasifikasi dan pengukuran, penurunan nilai atas instrumen aset keuangan, dan akuntansi lindung nilai. Dengan demikian, kebijakan akuntansi yang berlaku untuk periode pelaporan kini adalah seperti tercantum di bawah ini.

Instrumen keuangan diakui pada saat Reksa Dana menjadi pihak dari ketentuan kontrak suatu instrumen keuangan.

Aset Keuangan

Klasifikasi, Pengukuran dan Pengakuan

Klasifikasi dan pengukuran aset keuangan didasarkan pada model bisnis dan arus kas kontraktual. Reksa Dana menilai apakah arus kas aset keuangan tersebut semata-mata dari pembayaran pokok dan bunga. Aset keuangan diklasifikasikan dalam tiga kategori sebagai berikut:

**2. MATERIAL ACCOUNTING POLICIES
INFORMATION (Continued)**

b. Net Assets Value of the Mutual Fund

The Net Assets Value of the Mutual Fund is calculated and determined at the end of each bourse day by using the fair market value.

The Net Assets Value per investment unit is calculated by dividing the Net Assets Value of the Mutual Fund at the end of each bourse day by the total outstanding investment units.

c. Investment Portfolios

Investment portfolios are consist of equity instruments, debt instruments, and money market instruments.

d. Financial Instruments

The Mutual Fund classified its financial instruments into financial assets and financial liabilities.

The Mutual Fund has adopted SFAS 71, which sets the requirements to classification and measurement, impairment in value of financial assets and hedge accounting. Therefore, accounting policies applied for the current reporting period are as described below.

A financial instrument is recognized when the Mutual Fund becomes a party to the contractual of the financial instrument.

Financial Assets

Classification, Recognition and Measurement

Classification and measurement of financial assets are based on a business model and contractual cash flows. the Mutual Fund assesses whether the financial instrument cash flows represent solely payments of principal and interest ("SPPI"). Financial assets are classified into the three categories as follows:

**REKSA DANA
BAHANA DANA INFRASTRUKTUR
CATATAN ATAS LAPORAN KEUANGAN
(Lanjutan)**

Untuk tahun yang berakhir pada tanggal
31 Desember 2023

**REKSA DANA
BAHANA DANA INFRASTRUKTUR
NOTES TO THE FINANCIAL STATEMENTS
(Continued)**

For the year ended
December 31, 2023

(Dalam Rupiah, kecuali dinyatakan lain)

(Stated in Rupiah, unless otherwise stated)

**2. INFORMASI KEBIJAKAN AKUNTANSI
MATERIAL (Lanjutan)**

d. Instrumen Keuangan (lanjutan)

Aset Keuangan (lanjutan)

Klasifikasi, Pengukuran dan Pengakuan
(lanjutan)

- (i) Aset keuangan yang diukur pada biaya diamortisasi;
- (ii) Aset keuangan yang diukur pada nilai wajar melalui laba rugi ("FVTPL");
- (iii) Aset keuangan yang diukur pada nilai wajar melalui penghasilan komprehensif lain ("FVTOCI").

Reksa Dana menentukan klasifikasi aset keuangan tersebut pada pengakuan awal dan tidak bisa melakukan perubahan setelah penerapan awal tersebut.

Reksa Dana mengklasifikasikan instrumen keuangan ke dalam klasifikasi tertentu yang mencerminkan sifat dari informasi dan mempertimbangkan karakteristik dari instrumen keuangan tersebut. Klasifikasi ini dapat dilihat pada tabel berikut:

**2. MATERIAL ACCOUNTING POLICIES
INFORMATION (Continued)**

d. *Financial Instruments (continued)*

Financial Assets (continued)

Classification, Recognition and Measurement (continued)

- (i) *Financial assets measured at amortized cost;*
- (ii) *Financial assets measured at fair value through profit or loss ("FVTPL");*
- (iii) *Financial assets measured at fair value through other comprehensive income ("FVTOCI").*

The Mutual Fund determines the classification of its financial assets at initial recognition and cannot change the classification already made at initial adoption.

The Mutual Fund classifies the financial instruments into classes that reflects the nature of information and take into account the characteristic of those financial instruments. The classification can be seen in the table below:

| Kategori yang didefinisikan oleh PSAK 71/ <i>Category as defined by SFAS 71</i> | | Golongan (ditentukan oleh Reksa Dana)/ <i>Classes (as determined by the Mutual Fund)</i> | Sub-golongan/ <i>Sub-classes</i> |
|--|---|--|--|
| Aset keuangan/ <i>Financial Assets</i> | Aset keuangan yang diukur pada nilai wajar melalui laba rugi/ <i>Financial assets measured at fair value through profit or loss</i> | Portofolio efek/ <i>Securities portfolios</i> | Efek bersifat ekuitas/ <i>Equity instruments</i> |
| | | | Efek bersifat utang/ <i>Debt instruments</i> |
| | Aset keuangan yang diukur pada biaya perolehan diamortisasi/ <i>Financial assets measured at amortized cost</i> | Portofolio efek/ <i>Securities portfolios</i> | Instrumen pasar uang/ <i>Money market instruments</i> |
| | | | Kas di bank/ <i>Cash in banks</i> |
| | | Piutang bunga dan dividen/ <i>Interest and dividend receivable</i> | |
| | | Piutang lain-lain/ <i>Other receivables</i> | |

**REKSA DANA
BAHANA DANA INFRASTRUKTUR
CATATAN ATAS LAPORAN KEUANGAN
(Lanjutan)**

Untuk tahun yang berakhir pada tanggal
31 Desember 2023

**REKSA DANA
BAHANA DANA INFRASTRUKTUR
NOTES TO THE FINANCIAL STATEMENTS
(Continued)**

For the year ended
December 31, 2023

(Dalam Rupiah, kecuali dinyatakan lain)

(Stated in Rupiah, unless otherwise stated)

**2. INFORMASI KEBIJAKAN AKUNTANSI
MATERIAL (Lanjutan)**

**2. MATERIAL ACCOUNTING
INFORMATION (Continued)**

d. Instrumen Keuangan (lanjutan)

d. *Financial Instruments (continued)*

Aset Keuangan (lanjutan)

Financial Assets (continued)

Klasifikasi, Pengukuran dan Pengakuan
(lanjutan)

*Classification, Recognition and
Measurement (continued)*

- (i) Aset keuangan yang diukur pada biaya diamortisasi.

- (i) *Financial assets measured at
amortized cost.*

Klasifikasi ini berlaku untuk aset keuangan yang dikelola dalam model bisnis dimiliki untuk mendapatkan arus kas kontraktual dan memiliki arus kas yang memenuhi kriteria "semata-mata dari pembayaran pokok dan bunga" dari jumlah pokok terutang".

This classification applies to debt instruments which are held under a hold to collect business model for obtaining contractual cash flows and which have cash flows that meet the "solely payments of principal and interest" ("SPPI") criteria of principal amount outstanding".

Pada saat pengakuan awal, aset keuangan yang diukur pada biaya perolehan diamortisasi diakui pada nilai wajarnya ditambah biaya transaksi (jika ada) dan selanjutnya diukur pada biaya perolehan diamortisasi dengan menggunakan metode suku bunga efektif.

At initial recognition, financial assets carried at amortized cost are recognized at fair value plus transaction costs (if any) and subsequently measured at amortized cost using the effective interest method.

Pendapatan dari aset keuangan dalam kelompok aset keuangan yang diukur pada biaya perolehan diamortisasi dicatat di dalam laporan laba rugi dan dilaporkan sebagai "Pendapatan bunga" dan "Pendapatan lainnya".

Income on financial assets classified as financial assets measured at amortized cost is included in the profit or loss and is reported as "Interest income" and "Others".

- (ii) Aset keuangan yang diukur pada nilai wajar melalui laba rugi ("FVTPL");

- (ii) *Financial assets measured at fair value
through profit or loss ("FVTPL");*

Klasifikasi ini berlaku untuk aset keuangan berikut. Dalam semua kasus, biaya transaksi dibebankan pada laba rugi.

The classification applies to the following financial assets. In all cases, transaction costs are immediately expensed to profit or loss.

- Investasi ekuitas yang dimiliki untuk diperdagangkan atau dimana pilihan penghasilan komprehensif lain tidak berlaku. Keuntungan atau kerugian nilai wajar dan penghasilan dividen terkait diakui pada laba rugi. Biaya transaksi dibebankan pada laba rugi.

- *Equity investments which are held for trading or where the fair value through other comprehensive income election has not been applied. All fair value gains or losses and related dividend income are recognized in profit or loss. Transaction costs are immediately expensed to profit or loss.*

**REKSA DANA
BAHANA DANA INFRASTRUKTUR
CATATAN ATAS LAPORAN KEUANGAN
(Lanjutan)**

Untuk tahun yang berakhir pada tanggal
31 Desember 2023

**REKSA DANA
BAHANA DANA INFRASTRUKTUR
NOTES TO THE FINANCIAL STATEMENTS
(Continued)**

For the year ended
December 31, 2023

(Dalam Rupiah, kecuali dinyatakan lain)

(Stated in Rupiah, unless otherwise stated)

**2. INFORMASI KEBIJAKAN AKUNTANSI
MATERIAL (Lanjutan)**

d. Instrumen Keuangan (lanjutan)

Aset Keuangan (lanjutan)

Klasifikasi, Pengukuran dan Pengakuan
(lanjutan)

(ii) Aset keuangan yang diukur dengan
nilai wajar melalui laba rugi ("FVTPL");
(lanjutan)

- Instrumen utang yang tidak memiliki kriteria biaya perolehan diamortisasi atau nilai wajar melalui penghasilan komprehensif lain. Keuntungan dan kerugian yang timbul dari perubahan nilai wajar dan penjualan aset keuangan diakui di dalam laporan laba rugi dan dicatat masing-masing sebagai "Keuntungan/(kerugian) investasi yang belum direalisasi" dan "Keuntungan/(kerugian) investasi yang telah direalisasi".

Pendapatan bunga dan dividen dari aset keuangan yang diukur pada nilai wajar melalui laba rugi dicatat di dalam laporan laba rugi dan dilaporkan sebagai "Pendapatan bunga" dan "pendapatan dividen".

Pengakuan

Transaksi aset keuangan Reksa Dana diakui pada tanggal perdagangan.

Penurunan Nilai

Pada setiap periode pelaporan, Reksa Dana menilai apakah risiko kredit dari instrumen keuangan telah meningkat secara signifikan sejak pengakuan awal. Ketika melakukan penilaian, Reksa Dana menggunakan perubahan atas risiko gagal bayar yang terjadi sepanjang perkiraan usia instrumen keuangan daripada perubahan atas jumlah kerugian kredit ekspektasian tersebut terhadap aset keuangan Reksa Dana.

**2. MATERIAL ACCOUNTING POLICIES
INFORMATION (Continued)**

d. *Financial Instruments (continued)*

Financial Assets (continued)

Classification, Recognition and Measurement (continued)

(ii) *Financial assets held at fair value through profit or loss ("FVTPL"); (continued)*

- *Debt instruments that do not meet the criteria of amortised cost or fair value through other comprehensive income. Gains and losses arising from changes in fair value and sale of financial assets are recognised in the statements of profit or loss and recorded as "Unrealized gain/(loss) on investment" and "Realized gain/(loss) on investment".*

Interest income and dividend on financial assets measured at fair value through profit or loss is recorded in the profit or loss and is reported as "Interest income" and "dividend income"

Recognition

Transaction of the Mutual Fund's financial assets are recognized on the trade date.

Impairment

At each reporting date, the Mutual Fund assesses whether the credit risk on a financial instrument has increase significantly since initial recognition. When making the assessment, the Mutual Fund uses the change in the risk of a default occurring over the expected life of the financial instrument instead of the change in the amount of expected credit loss against the Mutual Fund's financial assets.

**REKSA DANA
BAHANA DANA INFRASTRUKTUR
CATATAN ATAS LAPORAN KEUANGAN
(Lanjutan)**

Untuk tahun yang berakhir pada tanggal
31 Desember 2023

**REKSA DANA
BAHANA DANA INFRASTRUKTUR
NOTES TO THE FINANCIAL STATEMENTS
(Continued)**

For the year ended
December 31, 2023

(Dalam Rupiah, kecuali dinyatakan lain)

(Stated in Rupiah, unless otherwise stated)

**2. INFORMASI KEBIJAKAN AKUNTANSI
MATERIAL (Lanjutan)**

**2. MATERIAL ACCOUNTING
INFORMATION (Continued)**

d. Instrumen Keuangan (lanjutan)

d. *Financial Instruments (continued)*

Aset Keuangan (lanjutan)

Financial Assets (continued)

Klasifikasi, Pengukuran dan Pengakuan
(lanjutan)

*Classification, Recognition and
Measurement (continued)*

Penurunan Nilai (lanjutan)

Impairment (continued)

Dalam melakukan penilaian, Reksa Dana membandingkan antara risiko gagal bayar yang terjadi atas instrumen keuangan pada saat periode pelaporan dengan risiko gagal bayar yang terjadi atas instrumen keuangan pada saat pengakuan awal dan mempertimbangkan kewajaran serta ketersediaan informasi yang tersedia pada saat tanggal pelaporan terkait dengan kejadian masa lalu, kondisi terkini dan perkiraan atas kondisi ekonomi di masa depan, yang mengindikasikan kenaikan risiko kredit sejak pengakuan awal.

To make that assessment, the Mutual Fund compares the risk of a default occurring on the financial instrument as at the reporting period date with the risk of a default occurring on the financial instrument as at the date of initial recognition and consider reasonable and supportable information, that is available without undue cost or effort at the reporting date about past events, current conditions and forecasts of future economic conditions, that is indicative of significant increases in credit risk since initial recognition.

Reksa Dana menerapkan pendekatan yang disederhanakan untuk mengukur kerugian kredit ekspektasian yang menggunakan cadangan kerugian kredit ekspektasian seumur hidup untuk seluruh saldo piutang dan piutang lain-lain dan aset kontrak tanpa komponen pendanaan yang signifikan dan pendekatan umum untuk aset keuangan lainnya. Pendekatan umum termasuk penelaahan perubahan signifikan risiko kredit sejak terjadinya.

The Mutual Fund applies the simplified approach to measuring expected credit losses which uses a lifetime expected loss allowance for all trade receivables, other receivables and contract assets without significant financing components and the general approach for all other financial assets. The general approach incorporates a review for any significant increase in counterparty credit risk since inception.

Penelaahan kerugian kredit ekspektasian termasuk asumsi mengenai risiko gagal bayar dan tingkat kerugian ekspektasian. Untuk piutang, dalam pengkajian juga mempertimbangkan penggunaan peningkatan kredit. Untuk mengukur kerugian kredit ekspektasian, piutang telah dikelompokkan berdasarkan karakteristik risiko kredit dan jatuh tempo yang serupa.

The expected credit loss reviews include assumptions about the risk of default and expected loss rates. For trade receivables, the assessment considers the use of credit enhancements. To measure the expected credit losses, trade receivables have been grouped based on similar credit risk characteristics and the days past due.

Manajer Investasi berkeyakinan tidak terdapat penurunan nilai atas aset keuangan pada tanggal 31 Desember 2023.

The Investment Manager believes there is no impairment of financial assets as at December 31, 2023.

**REKSA DANA
BAHANA DANA INFRASTRUKTUR
CATATAN ATAS LAPORAN KEUANGAN
(Lanjutan)**

Untuk tahun yang berakhir pada tanggal
31 Desember 2023

**REKSA DANA
BAHANA DANA INFRASTRUKTUR
NOTES TO THE FINANCIAL STATEMENTS
(Continued)**

For the year ended
December 31, 2023

(Dalam Rupiah, kecuali dinyatakan lain)

(Stated in Rupiah, unless otherwise stated)

**2. INFORMASI KEBIJAKAN AKUNTANSI
MATERIAL (Lanjutan)**

**2. MATERIAL ACCOUNTING
INFORMATION (Continued)**

d. Instrumen Keuangan (lanjutan)

d. *Financial Instruments (continued)*

Liabilitas Keuangan

Financial Liabilities

Reksa Dana mengklasifikasikan liabilitas keuangannya sebagai liabilitas keuangan yang diukur pada biaya perolehan diamortisasi.

The Mutual Fund classifies its financial liabilities as financial liabilities measured at amortized cost.

| Kategori yang didefinisikan oleh PSAK 71/ <i>Category as defined by SFAS 71</i> | | Golongan (ditentukan oleh Reksa Dana)/ <i>Classes (as determined by the Mutual Fund)</i> | Sub-golongan/ <i>Sub-classes</i> |
|--|---|--|----------------------------------|
| Liabilitas keuangan/ <i>Financial liabilities</i> | Liabilitas keuangan yang diukur pada biaya perolehan diamortisasi/ <i>Financial liabilities measured at amortized cost</i> | Uang muka diterima atas pemesanan unit penyertaan/ <i>Advances on subscription of investment units</i> | |
| | | Liabilitas atas pembelian kembali unit penyertaan/ <i>Liabilities for redemption of investment unit</i> | |
| | | Beban akrual/ <i>Accrued expenses</i> | |
| | | Liabilitas atas biaya pembelian kembali unit penyertaan/ <i>Liabilities for redemption fee of investment unit</i> | |

Pada saat pengakuan awal, liabilitas keuangan yang diukur pada biaya perolehan diamortisasi diukur pada nilai wajar ditambah biaya transaksi (jika ada). Setelah pengakuan awal, Reksa Dana mengukur seluruh liabilitas keuangan yang diukur pada biaya perolehan diamortisasi dengan menggunakan metode suku bunga efektif.

Financial liabilities at amortized cost are initially measured at fair value plus transactions costs (if any). After initial recognition, the Mutual Fund measures all financial liabilities at amortized cost using effective interest rate method.

Penghentian Pengakuan

Derecognition

Aset keuangan dihentikan pengakuannya pada saat hak kontraktual Reksa Dana atas arus kas yang berasal dari aset keuangan tersebut kedaluwarsa, yaitu ketika aset dialihkan kepada pihak lain tanpa mempertahankan kontrol atau pada saat seluruh risiko dan manfaat telah ditransfer secara substansial. Liabilitas keuangan dihentikan pengakuannya jika liabilitas Reksa Dana kedaluwarsa, dilepaskan atau dibatalkan.

Financial assets are derecognized when the Mutual Fund's contractual rights to the cash flows from the financial assets expired, i.e. when the asset is transferred to another party without retaining control or when substantially all risks and rewards are transferred. Financial liabilities are derecognized if the Mutual Fund's liabilities expired, discharged or cancelled.

Penentuan Nilai Wajar

Determination of Fair Value

Nilai wajar instrumen keuangan pada tanggal laporan posisi keuangan adalah berdasarkan harga kuotasi di pasar aktif.

The fair value of financial instruments at the statements of financial position date is based on their quoted market price traded in active market.

**REKSA DANA
BAHANA DANA INFRASTRUKTUR
CATATAN ATAS LAPORAN KEUANGAN
(Lanjutan)**

Untuk tahun yang berakhir pada tanggal
31 Desember 2023

**REKSA DANA
BAHANA DANA INFRASTRUKTUR
NOTES TO THE FINANCIAL STATEMENTS
(Continued)**

For the year ended
December 31, 2023

(Dalam Rupiah, kecuali dinyatakan lain)

(Stated in Rupiah, unless otherwise stated)

**2. INFORMASI KEBIJAKAN AKUNTANSI
MATERIAL (Lanjutan)**

d. Instrumen Keuangan (lanjutan)

Penentuan Nilai Wajar (lanjutan)

Apabila pasar untuk suatu instrumen keuangan tidak aktif, Reksa Dana menetapkan nilai wajar dengan menggunakan teknik penilaian. Teknik penilaian meliputi penggunaan transaksi-transaksi pasar yang wajar terkini antara pihak-pihak yang mengerti, berkeinginan, jika tersedia, referensi atas nilai wajar terkini dari instrumen lain yang secara substansial sama, analisa arus kas yang didiskonto dan model harga opsi.

Reksa Dana mengklasifikasikan pengukuran nilai wajar dengan menggunakan hierarki nilai wajar yang mencerminkan signifikansi *input* yang digunakan untuk melakukan pengukuran. Hierarki pengukuran nilai wajar memiliki *level* sebagai berikut:

1. Harga kuotasian (tidak disesuaikan) dalam pasar aktif untuk aset atau liabilitas yang identik (*Level 1*);
2. *Input* selain harga kuotasian yang termasuk dalam *Level 1* yang dapat diobservasi untuk aset atau liabilitas, baik secara langsung (misalnya harga) atau secara tidak langsung (misalnya derivasi dari harga) (*Level 2*);
3. *Input* untuk aset atau liabilitas yang bukan berdasarkan data pasar yang dapat diobservasi (*Level 3*).

Level pada hierarki nilai wajar dimana pengukuran nilai wajar dikategorikan secara keseluruhan ditentukan berdasarkan *level input* terendah yang signifikan terhadap pengukuran nilai wajar secara keseluruhan. Penilaian signifikansi suatu *input* tertentu dalam pengukuran nilai wajar secara keseluruhan memerlukan pertimbangan dengan memperhatikan faktor-faktor spesifik atas aset atau liabilitas tersebut.

**2. MATERIAL ACCOUNTING POLICIES
INFORMATION (Continued)**

d. *Financial Instruments (continued)*

Determination of Fair Value (continued)

If the market for a financial instrument is not active, the Mutual Fund establishes fair value by using a valuation technique. Valuation techniques include using recent arm's length market transactions between knowledgeable, willing parties, if available, reference to the current fair value of another instrument that is substantially the same, discounted cash flow analysis and option pricing model.

The Mutual Fund classifies measurement of fair value by using fair value hierarchy which reflects significance of inputs used to measure the fair value. The fair value hierarchy is as follows:

1. *Quoted prices (not adjusted) in active market for identical assets or liabilities (Level 1);*
2. *Inputs other than quoted prices included within Level 1 that are either directly (e.g. price) or indirectly observable (e.g. the derivation of price) for assets or liabilities (Level 2);*
3. *Inputs for assets or liabilities that are not based on from observable market data (Level 3).*

The level in the fair value hierarchy where the fair value measurement is categorized as a whole is determined based on the lowest input level that is significant to the overall fair value measurement. Assessment of the significance of a particular input in the measurement of fair value as a whole requires judgments by considering specific factors of the assets or liabilities.

**REKSA DANA
BAHANA DANA INFRASTRUKTUR
CATATAN ATAS LAPORAN KEUANGAN
(Lanjutan)**

Untuk tahun yang berakhir pada tanggal
31 Desember 2023

**REKSA DANA
BAHANA DANA INFRASTRUKTUR
NOTES TO THE FINANCIAL STATEMENTS
(Continued)**

For the year ended
December 31, 2023

(Dalam Rupiah, kecuali dinyatakan lain)

(Stated in Rupiah, unless otherwise stated)

**2. INFORMASI KEBIJAKAN AKUNTANSI
MATERIAL (Lanjutan)**

**2. MATERIAL ACCOUNTING
INFORMATION (Continued)**

d. Instrumen Keuangan (lanjutan)

d. *Financial Instruments (continued)*

Instrumen Keuangan Saling Hapus

Offsetting of Financial Instruments

Aset keuangan dan liabilitas keuangan saling hapus dan jumlah netonya dilaporkan pada laporan posisi keuangan ketika terdapat hak yang berkekuatan hukum untuk melakukan saling hapus atas jumlah yang telah diakui tersebut dan adanya niat untuk menyelesaikan secara neto, atau untuk merealisasikan aset dan menyelesaikan liabilitas secara simultan.

Financial assets and financial liabilities are offset and the net amount reported in the statement of financial position when there is a legally enforceable right to offset the recognized amounts and the intention is to settle on a net basis, or to realize the asset and settle the liability simultaneously.

Hak saling hapus tidak kontinjen atas peristiwa di masa depan dan dapat dipaksakan secara hukum dalam situasi bisnis yang normal dan dalam peristiwa gagal bayar, atau peristiwa kepailitan atau kebangkrutan Reksa Dana atau pihak lawan.

The legally enforceable right must not be contingent on future events and must be enforceable in the normal course of business and in the event of default in solvency or bankruptcy of the Mutual Fund or the counterparty.

e. Pengakuan pendapatan dan beban

e. *Income and expense recognition*

Pendapatan bunga dari instrumen keuangan diakui atas dasar akrual secara harian. Sedangkan pendapatan lainnya merupakan pendapatan yang bukan berasal dari kegiatan investasi, termasuk di dalamnya pendapatan bunga atas jasa giro.

Interest income from financial instruments is accrued on a daily basis. While other income is income that does not come from investment activities, including interest income on current account.

Pendapatan dividen diakui bila hak untuk menerima pembayaran ditetapkan. Dalam hal investasi saham di pasar aktif, hak tersebut biasanya ditetapkan pada tanggal eks (*ex-date*).

Dividends are recognized when the right to received payment is established. In the case of quoted equity investments, the right to receive payment is normally established on the security's ex-dividend date.

Beban yang berhubungan dengan jasa pengelolaan investasi dan jasa kustodian dihitung dan diakui secara akrual setiap hari. Sedangkan beban lainnya merupakan beban yang tidak terkait dengan kegiatan investasi dan biaya keuangan, termasuk di dalamnya beban atas pajak penghasilan final dari pendapatan bunga atas jasa giro yang timbul dari kegiatan diluar investasi.

Expenses related to investment management fee and custodian fee is calculated and accrued in daily basis. While other expenses are expenses unrelated to investment activities and financial costs, including final income tax on interest income on current accounts arising from activities outside of investment.

**REKSA DANA
BAHANA DANA INFRASTRUKTUR
CATATAN ATAS LAPORAN KEUANGAN
(Lanjutan)**

Untuk tahun yang berakhir pada tanggal
31 Desember 2023

**REKSA DANA
BAHANA DANA INFRASTRUKTUR
NOTES TO THE FINANCIAL STATEMENTS
(Continued)**

For the year ended
December 31, 2023

(Dalam Rupiah, kecuali dinyatakan lain)

(Stated in Rupiah, unless otherwise stated)

**2. INFORMASI KEBIJAKAN AKUNTANSI
MATERIAL (Lanjutan)**

**2. MATERIAL ACCOUNTING
INFORMATION (Continued)**

e. Pengakuan pendapatan dan beban
(lanjutan)

e. *Income and expense recognition
(continued)*

Keuntungan atau kerugian yang belum direalisasi akibat kenaikan atau penurunan harga pasar (nilai wajar) serta keuntungan atau kerugian investasi yang telah direalisasi disajikan dalam laporan laba rugi dan penghasilan komprehensif lain tahun berjalan. Keuntungan dan kerugian yang telah direalisasi atas penjualan portofolio efek dihitung berdasarkan harga pokok yang menggunakan metode rata-rata tertimbang.

Unrealized gains or losses from the increase or decrease in the market price (fair value) as well as investment gains or losses that have been realized are presented in the statement of profit or loss and others comprehensive income for the year. Gains and losses that have been realized on the sale of investment portfolios are calculated based on the cost of using the weighted average method.

f. Pajak Penghasilan

f. *Income Tax*

Beban pajak terdiri dari pajak kini dan pajak tangguhan. Pajak diakui dalam laporan laba rugi dan penghasilan komprehensif lain, kecuali jika pajak tersebut terkait dengan transaksi atau kejadian yang diakui di pendapatan komprehensif lain atau langsung diakui ke ekuitas. Dalam hal ini, pajak tersebut masing-masing diakui dalam pendapatan komprehensif lain atau ekuitas.

The tax expense comprises current and deferred tax. Tax is recognized in the profit or loss and others comprehensive income, except to the extent that it relates to items recognized in other comprehensive income or directly in equity. In this case, the tax are recognized in other comprehensive income or equity.

Sesuai dengan peraturan pajak yang berlaku, pendapatan yang telah dikenakan pajak penghasilan final tidak lagi dilaporkan sebagai pendapatan kena pajak, dan semua beban sehubungan dengan pendapatan yang telah dikenakan pajak penghasilan final tidak dapat dikurangkan. Tetapi, baik pendapatan maupun beban tersebut dipakai dalam perhitungan laba rugi menurut akuntansi.

In accordance with prevailing tax law, income subject to final income tax shall not be reported as taxable income, and all expenses related to income subject to final income tax are not deductible. However, such income and expenses are included in the profit and loss calculation for accounting purposes.

Untuk pajak penghasilan yang tidak bersifat final, beban pajak penghasilan tahun berjalan ditentukan berdasarkan laba kena pajak dalam tahun yang bersangkutan yang dihitung berdasarkan tarif pajak yang berlaku.

For non final income tax, current year income tax is calculated based on taxable income for the year computed using prevailing tax rates.

**REKSA DANA
BAHANA DANA INFRASTRUKTUR
CATATAN ATAS LAPORAN KEUANGAN
(Lanjutan)**

Untuk tahun yang berakhir pada tanggal
31 Desember 2023

**REKSA DANA
BAHANA DANA INFRASTRUKTUR
NOTES TO THE FINANCIAL STATEMENTS
(Continued)**

For the year ended
December 31, 2023

(Dalam Rupiah, kecuali dinyatakan lain)

(Stated in Rupiah, unless otherwise stated)

**2. INFORMASI KEBIJAKAN AKUNTANSI
MATERIAL (Lanjutan)**

**2. MATERIAL ACCOUNTING
INFORMATION (Continued)**

f. Pajak Penghasilan (lanjutan)

f. *Income Tax (continued)*

Aset dan liabilitas pajak tangguhan diakui atas konsekuensi pajak tahun mendatang yang timbul dari perbedaan jumlah tercatat aset dan liabilitas menurut laporan keuangan dengan dasar pengenaan pajak aset dan liabilitas. Liabilitas pajak tangguhan diakui untuk semua perbedaan temporer kena pajak dan aset pajak tangguhan diakui untuk perbedaan temporer yang boleh dikurangkan serta rugi fiskal yang belum terkompensasi, sepanjang besar kemungkinan dapat dimanfaatkan untuk mengurangi laba kena pajak masa datang.

Deferred tax asset and liabilities are recognized for the future tax consequences attributable to difference between the financial statement carrying amounts of existing assets and liabilities and their respective tax bases. Deferred tax liabilities are recognized for all taxable temporary differences and deferred tax assets are recognized for deductible temporary differences and the carry forward tax benefit of fiscal losses to the extent that it is probable future periods against which the deductible temporary differences and the carry forward tax benefit of fiscal losses can be utilized.

Aset dan liabilitas pajak tangguhan dapat saling hapus apabila terdapat hak yang berkekuatan hukum untuk melakukan saling hapus antara aset pajak kini dengan liabilitas pajak kini dan apabila aset dan liabilitas pajak penghasilan tangguhan dikenakan oleh otoritas perpajakan yang sama. Aset pajak kini dan liabilitas pajak kini akan saling hapus ketika Reksa Dana memiliki hak yang berkekuatan hukum untuk melakukan saling hapus dan adanya niat untuk melakukan penyelesaian saldo-saldo tersebut secara neto atau untuk merealisasikan dan menyelesaikan liabilitas secara bersamaan.

Deferred tax assets and liabilities are offset when there is a legally enforceable right to offset current tax assets against current tax liabilities and when the deferred income taxes assets and liabilities relate to the same taxation authority. Current tax assets and tax liabilities are offset where the Mutual Fund has a legally enforceable right to offset and intends either to settle on a net basis, or to realise the asset and settle the liability simultaneously.

Koreksi terhadap liabilitas perpajakan diakui saat surat ketetapan pajak diterima atau jika mengajukan keberatan, pada saat keputusan atas keberatan tersebut telah ditetapkan.

Adjustments to taxation payable are recorded by the time the tax verdict is received or, when appealed against, by the time the verdict of the appeal are determined.

g. Transaksi dengan Pihak Berelasi

g. *Transactions with Related Parties*

Reksa Dana melakukan transaksi dengan pihak berelasi sebagaimana didefinisikan dalam PSAK 7 "Pengungkapan Pihak-Pihak Berelasi". Jenis transaksi dan saldo dengan pihak berelasi diungkapkan dalam catatan atas laporan keuangan.

The Mutual Fund transactions with its related parties as defined in the SFAS 7 "Related Parties Disclosures". Type of transactions and balances with related parties are disclosed in the notes to the financial statements.

**REKSA DANA
BAHANA DANA INFRASTRUKTUR
CATATAN ATAS LAPORAN KEUANGAN
(Lanjutan)**

Untuk tahun yang berakhir pada tanggal
31 Desember 2023

**REKSA DANA
BAHANA DANA INFRASTRUKTUR
NOTES TO THE FINANCIAL STATEMENTS
(Continued)**

For the year ended
December 31, 2023

(Dalam Rupiah, kecuali dinyatakan lain)

(Stated in Rupiah, unless otherwise stated)

**2. INFORMASI KEBIJAKAN AKUNTANSI
MATERIAL (Lanjutan)**

- h. Perubahan Pernyataan Standar Akuntansi Keuangan (PSAK) dan Interpretasi Standar Akuntansi Keuangan (ISAK)

Dewan Standar Akuntansi Keuangan Ikatan Akuntan Indonesia (DSAK-IAI) telah menerbitkan standar baru, revisi dan interpretasi yang berlaku efektif pada atau setelah tanggal 1 Januari 2023, diantaranya sebagai berikut:

- Amendemen PSAK 1 "Penyajian Laporan Keuangan"
- Amendemen PSAK 46 "Pajak Penghasilan"
- Amendemen PSAK 25 "Kebijakan Akuntansi, Perubahan Estimasi Akuntansi dan Kesalahan"

Penerapan PSAK tersebut di atas tidak memiliki dampak yang signifikan terhadap jumlah yang dilaporkan dan diungkapkan pada laporan keuangan Reksa Dana periode berjalan atau periode tahun sebelumnya.

Standar baru dan amendemen standar yang telah diterbitkan yang wajib diterapkan untuk tahun buku yang dimulai pada atau setelah tanggal 1 Januari 2024 dan belum diterapkan secara dini oleh Reksa Dana, adalah sebagai berikut:

- Amendemen PSAK 1 "Penyajian Laporan Keuangan" tentang kewajiban diklasifikasikan sebagai lancar atau tidak lancar
- Amendemen PSAK 1 "Penyajian Laporan Keuangan" tentang liabilitas jangka Panjang dengan kovenan.

Pada saat penerbitan laporan keuangan, Reksa Dana masih mengevaluasi dampak yang mungkin timbul dari penerapan standar baru dan revisi tersebut serta pengaruhnya pada laporan keuangan Reksa Dana.

**2. MATERIAL ACCOUNTING
INFORMATION (Continued)**

- h. *Changes to the Statements of Financial Accounting Standards (SFAS) and Interpretations of Financial Accounting Standards (IFAS)*

Financial Accounting Standard Board of Indonesia Institute of Accounting ("DSAK-IAI") has issued new standard, revision and interpretations which are effective as at or after January 1, 2023, are as follows:

- *Amendment of SFAS 1 "Presentation of Financial Statements"*
- *Amendment of SFAS 46 "Income Taxes"*
- *Amendment of SFAS 25 "Accounting Policies, Changes in Accounting Estimates and Errors"*

Implementation of the above SFAS had no significant impact on the amounts reported and disclosed in the Mutual Fund's financial statements for current period or prior years.

New standards and amendments to published standards that must be applied for financial statements years beginning on or after January 1, 2024 and have not been implemented early by the Mutual Fund are as follows:

- *Amendments of SFAS 1 "Presentation of Financial Statements" about the classification of liabilities as current or non-current.*
- *Amendments of SFAS 1 "Presentation of Financial Statements" about Long Term Liabilities with Covenants.*

As at the authorization date of this financial statements, the Mutual Fund is still evaluating the potential impact of these new and revised standards to the Mutual Fund's financial statements.

**REKSA DANA BAHANA DANA INFRASTRUKTUR
CATATAN ATAS LAPORAN KEUANGAN(Lanjutan)**

Untuk tahun yang berakhir pada tanggal
31 Desember 2023

**REKSA DANA BAHANA DANA INFRASTRUKTUR
NOTES TO THE FINANCIAL STATEMENTS (Continued)**

For the year ended
December 31, 2023

(Dalam Rupiah, kecuali dinyatakan lain)

(Stated in Rupiah, unless otherwise stated)

3. PORTOFOLIO EFEK

Ikhtisar portofolio efek

Saldo portofolio efek pada tanggal 31 Desember 2023 dan 2022 adalah sebagai berikut:

3. INVESTMENT PORTFOLIOS

Summary of investment portfolios

Balance of investment portfolios as at December 31, 2023 and 2022 are as follows:

31 Desember 2023/December 31, 2023

| Jenis efek/Type of investments | Total saham/ Total shares | Harga perolehan rata-rata/ Average cost | Nilai wajar/ Fair value | Tingkat bunga (%) per tahun/ Interest rate (%) per annum | Level hierarki/ Hierarchy level | Jatuh tempo/ Maturity date | Peringkat efek/Credit rating | Persentase (%) terhadap total portofolio efek/ Percentage (%) of total investment portfolios |
|---|------------------------------|---|----------------------------|--|--|-------------------------------|------------------------------------|---|
| | | | | | | | | |
| Efek bersifat ekuitas/Equity instruments | | | | | | | | |
| Saham/shares | | | | | | | | |
| PT Adaro Minerals Indonesia Tbk | 600.400 | 739.175.121 | 816.544.000 | - | 1 | - | - | 8,29 |
| PT Aneka Tambang Tbk | 338.000 | 657.154.000 | 576.290.000 | - | 1 | - | - | 5,85 |
| PT Merdeka Battery Materials Tbk | 680.400 | 540.918.000 | 381.024.000 | - | 1 | - | - | 3,87 |
| PT Hanjaya Mandala Sampoerna Tbk | 394.000 | 347.985.000 | 352.630.000 | - | 1 | - | - | 3,58 |
| PT Merdeka Copper Gold Tbk | 112.009 | 357.101.413 | 302.424.300 | - | 1 | - | - | 3,07 |
| PT Midi Utama Indonesia Tbk | 618.900 | 277.167.361 | 266.127.000 | - | 1 | - | - | 2,70 |
| PT Medco Energi Internasional Tbk | 228.200 | 343.165.000 | 263.571.000 | - | 1 | - | - | 2,67 |
| PT Indosat Tbk | 27.500 | 262.625.000 | 257.812.500 | - | 1 | - | - | 2,62 |
| PT Adaro Energy Tbk | 96.400 | 243.201.410 | 229.432.000 | - | 1 | - | - | 2,33 |
| PT Dayamitra Telekomunikasi Tbk | 324.600 | 217.482.000 | 228.843.000 | - | 1 | - | - | 2,32 |
| PT Sarana Menara Nusantara Tbk | 228.700 | 236.704.500 | 226.413.000 | - | 1 | - | - | 2,30 |
| PT Astra International Tbk | 37.500 | 256.528.846 | 211.875.000 | - | 1 | - | - | 2,15 |
| PT Semen Indonesia (Persero) Tbk | 32.600 | 201.182.424 | 208.640.000 | - | 1 | - | - | 2,12 |
| PT Goto Gojek Tokopedia Tbk | 2.391.400 | 222.400.200 | 205.660.400 | - | 1 | - | - | 2,09 |
| PT Indika Energy Tbk | 141.500 | 312.715.000 | 203.052.500 | - | 1 | - | - | 2,06 |
| Total saham/Total shares (dipindahkan/brought forward) | 6.252.109 | 5.215.505.275 | 4.730.338.700 | | | | | 48,02 |

**REKSA DANA BAHANA DANA INFRASTRUKTUR
CATATAN ATAS LAPORAN KEUANGAN(Lanjutan)**

Untuk tahun yang berakhir pada tanggal
31 Desember 2023

**REKSA DANA BAHANA DANA INFRASTRUKTUR
NOTES TO THE FINANCIAL STATEMENTS (Continued)**

For the year ended
December 31, 2023

(Dalam Rupiah, kecuali dinyatakan lain)

(Stated in Rupiah, unless otherwise stated)

3. PORTOFOLIO EFEK (Lanjutan)

Ikhtisar portofolio efek (lanjutan)

3. INVESTMENT PORTFOLIOS (Continued)

Summary of investment portfolios (continued)

31 Desember 2023/December 31, 2023

| Jenis efek/Type of investments | Total saham Nilai nominal/ Total shares Nominal amount | Harga perolehan rata-rata/ Average cost | Nilai wajar/ Fair value | Tingkat bunga (%) per tahun/ Interest rate (%) per annum | Level hierarki/ Hierarchy level | Jatuh tempo/ Maturity date | Peringkat efek/Credit rating | Persentase (%) terhadap total portofolio efek/ Percentage (%) of total investment portfolios |
|--|---|---|----------------------------|---|--|-------------------------------|------------------------------------|--|
| Efek bersifat ekuitas/Equity instruments | | | | | | | | |
| Saham/shares | | | | | | | | |
| Total saham/Total shares (pindahan/carried forward) | 6.252.109 | 5.215.505.275 | 4.730.338.700 | | | | | 48,02 |
| PT Kalbe Farma Tbk | 125.900 | 268.167.000 | 202.699.000 | - | 1 | - | - | 2,06 |
| PT Jasa Marga (Persero) Tbk | 39.600 | 174.240.000 | 192.852.000 | - | 1 | - | - | 1,96 |
| PT Bukalapak.Com Tbk | 782.800 | 178.062.097 | 169.084.800 | - | 1 | - | - | 1,72 |
| PT Smartfren Telecom Tbk | 2.501.100 | 214.603.696 | 125.055.000 | - | 1 | - | - | 1,27 |
| PT Telkom Indonesia Persero Tbk | 30.500 | 110.856.539 | 120.475.000 | - | 1 | - | - | 1,22 |
| PT United Tractors Tbk | 4.500 | 119.250.000 | 101.812.500 | - | 1 | - | - | 1,03 |
| PT Indah Kiat Pulp and Paper Tbk | 11.500 | 105.800.000 | 95.737.500 | - | 1 | - | - | 0,97 |
| Total efek bersifat ekuitas/ Total equity Instruments | <u>9.748.009</u> | <u>6.386.484.607</u> | <u>5.738.054.500</u> | | | | | <u>58,25</u> |
| Efek bersifat utang/Debt instruments | | | | | | | | |
| Obligasi pemerintah/ Government bonds | | | | | | | | |
| FR0090 | 1.350.000.000 | 1.344.450.000 | 1.304.856.000 | 5,125 | 2 | 15 Apr 27 | - | 13,24 |
| FR0044 | 900.000.000 | 1.011.330.000 | 922.275.063 | 10,00 | 2 | 15 Sep 24 | - | 9,36 |
| FR0096 | 750.000.000 | 769.125.000 | 777.923.805 | 7,00 | 2 | 15 Feb 33 | - | 7,89 |
| Total obligasi pemerintah/ Total government bonds | <u>3.000.000.000</u> | <u>3.124.905.000</u> | <u>3.005.054.868</u> | | | | | <u>30,49</u> |

**REKSA DANA BAHANA DANA INFRASTRUKTUR
CATATAN ATAS LAPORAN KEUANGAN(Lanjutan)**

Untuk tahun yang berakhir pada tanggal
31 Desember 2023

**REKSA DANA BAHANA DANA INFRASTRUKTUR
NOTES TO THE FINANCIAL STATEMENTS (Continued)**

For the year ended
December 31, 2023

(Dalam Rupiah, kecuali dinyatakan lain)

(Stated in Rupiah, unless otherwise stated)

3. PORTOFOLIO EFEK (Lanjutan)

Ikhtisar portofolio efek (lanjutan)

3. INVESTMENT PORTFOLIOS (Continued)

Summary of investment portfolios (continued)

31 Desember 2023/December 31, 2023

| Jenis efek/Type of investments | Nilai nominal/ Nominal amount | Harga perolehan rata-rata/ Average cost | Nilai wajar/ Fair value | Tingkat bunga (%) per tahun/ Interest rate (%) per annum | Level hierarki/ Hierarchy level | Jatuh tempo/ Maturity date | Peringkat efek/Credit rating | Persentase (%) terhadap total portofolio efek/ Percentage (%) of total investment portfolios |
|---|----------------------------------|---|----------------------------|---|--|-------------------------------|------------------------------------|--|
| Efek bersifat utang/Debt instruments | | | | | | | | |
| Obligasi korporasi/Corporate bonds | | | | | | | | |
| Berkelanjutan III Indah Kiat Pulp & Paper Tahap II Tahun 2022 Seri B | 500.000.000 | 500.000.000 | 509.985.300 | 9,75 | 2 | 11 Okt 25 | idA+ | 5,17 |
| Total obligasi korporasi/ Total corporate bonds | <u>500.000.000</u> | <u>500.000.000</u> | <u>509.985.300</u> | | | | | <u>5,17</u> |
| Total efek bersifat utang/ Total debt instruments | <u>3.500.000.000</u> | <u>3.624.905.000</u> | <u>3.515.040.168</u> | | | | | <u>35,66</u> |
| Instrumen pasar uang/ Money market instruments | | | | | | | | |
| Deposito berjangka/Time deposits | | | | | | | | |
| PT Bank Rakyat Indonesia (Persero) Tbk | 600.000.000 | 600.000.000 | 600.000.000 | 7,00 | - | 29 Mar 24 | - | 6,09 |
| Total instrumen pasar uang/ Total money market instruments | <u>600.000.000</u> | <u>600.000.000</u> | <u>600.000.000</u> | | | | | <u>6,09</u> |
| Total portofolio efek/ Total investment portfolios | | | <u>9.853.094.668</u> | | | | | <u>100,00</u> |

**REKSA DANA BAHANA DANA INFRASTRUKTUR
CATATAN ATAS LAPORAN KEUANGAN(Lanjutan)**

Untuk tahun yang berakhir pada tanggal
31 Desember 2023

**REKSA DANA BAHANA DANA INFRASTRUKTUR
NOTES TO THE FINANCIAL STATEMENTS (Continued)**

For the year ended
December 31, 2023

(Dalam Rupiah, kecuali dinyatakan lain)

(Stated in Rupiah, unless otherwise stated)

3. PORTOFOLIO EFEK (Lanjutan)

Ikhtisar portofolio efek (lanjutan)

3. INVESTMENT PORTFOLIOS (Continued)

Summary of investment portfolios (continued)

31 Desember 2022/December 31, 2022

| Jenis efek/Type of investments | Total saham/ Total shares | Harga perolehan rata-rata/ Average cost | Nilai wajar/ Fair value | Tingkat bunga (%) per tahun/ Interest rate (%) per annum | Level hierarki/ Hierarchy level | Jatuh tempo/ Maturity date | Peringkat efek/Credit rating | Persentase (%) terhadap total portofolio efek/ Percentage (%) of total investment portfolios |
|---|------------------------------|---|----------------------------|---|--|-------------------------------|------------------------------------|--|
| | | | | | | | | |
| Efek bersifat ekuitas/Equity instruments | | | | | | | | |
| Saham/shares | | | | | | | | |
| PT XL Axiata Tbk | 330.200 | 829.854.142 | 706.628.000 | - | 1 | - | - | 6,10 |
| PT Surya Esa Perkasa Tbk | 651.900 | 621.560.924 | 596.488.500 | - | 1 | - | - | 5,15 |
| PT Indah Kiat Pulp | 62.600 | 575.920.000 | 546.185.000 | - | 1 | - | - | 4,71 |
| PT Semen Indonesia (Persero) Tbk | 75.187 | 488.006.700 | 494.354.525 | - | 1 | - | - | 4,27 |
| PT Telkom Indonesia (Persero) Tbk | 125.600 | 447.368.929 | 471.000.000 | - | 1 | - | - | 4,06 |
| PT Smartfren Telecom Tbk | 6.064.800 | 520.382.430 | 400.276.800 | - | 1 | - | - | 3,45 |
| PT Mayora Indah Tbk | 146.500 | 350.135.000 | 366.250.000 | - | 1 | - | - | 3,16 |
| PT Merdeka Copper Gold Tbk | 84.309 | 319.465.513 | 347.353.080 | - | 1 | - | - | 3,00 |
| PT Tower Bersama Infrastructure Tbk | 144.900 | 423.721.773 | 333.270.000 | - | 1 | - | - | 2,88 |
| PT GoTo Gojek Tokopedia Tbk | 3.480.700 | 761.829.640 | 316.743.700 | - | 1 | - | - | 2,73 |
| PT Ace Hardware Indonesia Tbk | 634.000 | 329.680.000 | 314.464.000 | - | 1 | - | - | 2,71 |
| PT Adaro Minerals Indonesia Tbk | 179.200 | 308.224.000 | 303.744.000 | - | 1 | - | - | 2,62 |
| PT Astra International Tbk | 53.200 | 367.080.000 | 303.240.000 | - | 1 | - | - | 2,62 |
| PT Krakatau Steel (Persero) Tbk | 913.000 | 410.850.000 | 297.638.000 | - | 1 | - | - | 2,57 |
| PT Adaro Energy Tbk | 71.900 | 270.344.000 | 276.815.000 | - | 1 | - | - | 2,39 |
| Total saham/Total shares (dipindahkan/brought forward) | 13.079.996 | 7.024.423.051 | 6.074.450.605 | | | | | 52,42 |

**REKSA DANA BAHANA DANA INFRASTRUKTUR
CATATAN ATAS LAPORAN KEUANGAN(Lanjutan)**

Untuk tahun yang berakhir pada tanggal
31 Desember 2023

**REKSA DANA BAHANA DANA INFRASTRUKTUR
NOTES TO THE FINANCIAL STATEMENTS (Continued)**

For the year ended
December 31, 2023

(Dalam Rupiah, kecuali dinyatakan lain)

(Stated in Rupiah, unless otherwise stated)

3. PORTOFOLIO EFEK (Lanjutan)

Ikhtisar portofolio efek (lanjutan)

3. INVESTMENT PORTFOLIOS (Continued)

Summary of investment portfolios (continued)

31 Desember 2022/December 31, 2022

| Jenis efek/Type of investments | Total saham/ Total shares | Harga perolehan rata-rata/ Average cost | Nilai wajar/ Fair value | Tingkat bunga (%) per tahun/ Interest rate (%) per annum | Level hierarki/ Hierarchy level | Jatuh tempo/ Maturity date | Peringkat efek/Credit rating | Persentase (%) terhadap total portofolio efek/ Percentage (%) of total investment portfolios |
|--|------------------------------|---|----------------------------|---|--|-------------------------------|------------------------------------|--|
| | | | | | | | | |
| Efek bersifat ekuitas/Equity instruments | | | | | | | | |
| Saham/shares | | | | | | | | |
| Total saham/Total shares (pindahan/carried forward) | 13.079.996 | 7.024.423.051 | 6.074.450.605 | | | | | 52,42 |
| PT Saratoga Investama Sedaya Tbk | 100.200 | 305.420.622 | 253.506.000 | - | 1 | - | - | 2,19 |
| PT Medco Energi Internasional Tbk | 245.500 | 147.656.044 | 249.182.500 | - | 1 | - | - | 2,15 |
| PT Aneka Tambang Tbk | 123.900 | 252.349.159 | 245.941.500 | - | 1 | - | - | 2,12 |
| PT Surya Citra Media Tbk | 1.176.700 | 282.408.000 | 242.400.200 | - | 1 | - | - | 2,09 |
| PT Bukit Asam Tbk | 63.600 | 263.622.000 | 234.684.000 | - | 1 | - | - | 2,03 |
| PT Bukalapak.com Tbk | 735.100 | 207.298.200 | 192.596.200 | - | 1 | - | - | 1,66 |
| PT United Tractors Tbk | 7.300 | 171.228.651 | 190.347.500 | - | 1 | - | - | 1,64 |
| PT Indocement Tunggul Prakarsa Tbk | 15.400 | 145.145.000 | 152.460.000 | - | 1 | - | - | 1,32 |
| Total efek bersifat ekuitas/ Total equity Instruments | 15.485.696 | 8.799.550.727 | 7.835.568.505 | | | | | 67,62 |

**REKSA DANA BAHANA DANA INFRASTRUKTUR
CATATAN ATAS LAPORAN KEUANGAN(Lanjutan)**

Untuk tahun yang berakhir pada tanggal
31 Desember 2023

**REKSA DANA BAHANA DANA INFRASTRUKTUR
NOTES TO THE FINANCIAL STATEMENTS (Continued)**

For the year ended
December 31, 2023

(Dalam Rupiah, kecuali dinyatakan lain)

(Stated in Rupiah, unless otherwise stated)

3. PORTOFOLIO EFEK (Lanjutan)

Ikhtisar portofolio efek (lanjutan)

3. INVESTMENT PORTFOLIOS (Continued)

Summary of investment portfolios (continued)

31 Desember 2022/December 31, 2022

| Jenis efek/Type of investments | Nilai nominal/ Nominal amount | Harga perolehan rata-rata/ Average cost | Nilai wajar/ Fair value | Tingkat bunga (%) per tahun/ Interest rate (%) per annum | Level hierarki/ Hierarchy level | Jatuh tempo/ Maturity date | Peringkat efek/Credit rating | Persentase (%) terhadap total portofolio efek/ Percentage (%) of total investment portfolios |
|---|----------------------------------|---|----------------------------|---|--|-------------------------------|------------------------------------|--|
| Efek bersifat utang/Debt instruments | | | | | | | | |
| Obligasi pemerintah/ Government bonds | | | | | | | | |
| FR0090 | 1.350.000.000 | 1.344.450.000 | 1.298.562.300 | 5,125 | 2 | 15 Apr 27 | - | 11,21 |
| FR0044 | 900.000.000 | 1.011.330.000 | 960.014.232 | 10,00 | 2 | 15 Sep 24 | - | 8,28 |
| FR0087 | 600.000.000 | 612.612.000 | 586.553.424 | 6,50 | 2 | 15 Feb 31 | - | 5,06 |
| Total obligasi pemerintah/ Total government bonds | <u>2.850.000.000</u> | <u>2.968.392.000</u> | <u>2.845.129.956</u> | | | | | <u>24,55</u> |
| Obligasi korporasi/ Corporate bonds | | | | | | | | |
| Berkelanjutan III Indah Kiat Pulp & Paper Tahap II Tahun 2022 Seri B | 500.000.000 | 500.000.000 | 507.925.735 | 9,75 | 2 | 11 Okt 25 | idA+ | 4,38 |
| Total obligasi korporasi/ Total corporate bonds | <u>500.000.000</u> | <u>500.000.000</u> | <u>507.925.735</u> | | | | | <u>4,38</u> |
| Total efek bersifat utang/ Total debt instruments | <u>3.350.000.000</u> | <u>3.468.392.000</u> | <u>3.353.055.691</u> | | | | | <u>28,93</u> |

**REKSA DANA BAHANA DANA INFRASTRUKTUR
CATATAN ATAS LAPORAN KEUANGAN(Lanjutan)**

Untuk tahun yang berakhir pada tanggal
31 Desember 2023

**REKSA DANA BAHANA DANA INFRASTRUKTUR
NOTES TO THE FINANCIAL STATEMENTS (Continued)**

For the year ended
December 31, 2023

(Dalam Rupiah, kecuali dinyatakan lain)

(Stated in Rupiah, unless otherwise stated)

3. PORTOFOLIO EFEK (Lanjutan)

Ikhtisar portofolio efek (lanjutan)

3. INVESTMENT PORTFOLIOS (Continued)

Summary of investment portfolios (continued)

31 Desember 2022/December 31, 2022

| Jenis efek/Type of investments | Nilai nominal/ Nominal amount | Harga perolehan rata-rata/ Average cost | Nilai wajar/ Fair value | Tingkat bunga (%) per tahun/ Interest rate (%) per annum | Level hierarki/ Hierarchy level | Jatuh tempo/ Maturity date | Peringkat efek/Credit rating | Persentase (%) terhadap total portofolio efek/ Percentage (%) of total investment portfolios |
|---|----------------------------------|---|----------------------------|---|--|-------------------------------|------------------------------------|--|
| Instrumen pasar uang/ Money market instruments | | | | | | | | |
| Deposito berjangka/Time deposits | | | | | | | | |
| PT Bank Pembangunan Daerah Jawa Barat dan Banten Tbk | 400.000.000 | 400.000.000 | 400.000.000 | 4,25 | - | 30 Jan 23 | - | 3,45 |
| Total instrumen pasar uang/ Total money market instruments | <u>400.000.000</u> | <u>400.000.000</u> | <u>400.000.000</u> | | | | | <u>3,45</u> |
| Total portofolio efek/ Total investment portfolios | | | <u>11.588.624.196</u> | | | | | <u>100,00</u> |

**REKSA DANA
BAHANA DANA INFRASTRUKTUR
CATATAN ATAS LAPORAN KEUANGAN
(Lanjutan)**

Untuk tahun yang berakhir pada tanggal
31 Desember 2023

**REKSA DANA
BAHANA DANA INFRASTRUKTUR
NOTES TO THE FINANCIAL STATEMENTS
(Continued)**

For the year ended
December 31, 2023

(Dalam Rupiah, kecuali dinyatakan lain)

(Stated in Rupiah, unless otherwise stated)

| 4. KAS | 2023 | 2022 | 4. CASH |
|---|--------------------|--------------------|--|
| Standard Chartered Bank, cabang Jakarta | 400.131.239 | 181.353.461 | Standard Chartered Bank, Jakarta branch |
| PT Bank Central Asia Tbk | 89.690.475 | 16.772.516 | PT Bank Central Asia Tbk |
| PT Bank Rakyat Indonesia (Persero) Tbk | 66.620.533 | 66.620.533 | PT Bank Rakyat Indonesia (Persero) Tbk |
| PT Bank Negara Indonesia (Persero) Tbk | 41.011.884 | 11.233.993 | PT Bank Negara Indonesia (Persero) Tbk |
| PT Bank Pembangunan Daerah Jawa Barat dan Banten Tbk | 28.797.866 | 29.150.877 | PT Bank Pembangunan Daerah Jawa Barat dan Banten Tbk |
| PT Bank Mandiri (Persero) Tbk | 22.158.040 | 11.296.736 | PT Bank Mandiri (Persero) Tbk |
| PT Bank Tabungan Negara (Persero) Tbk | 21.007.721 | 21.007.721 | PT Bank Tabungan Negara (Persero) Tbk |
| PT Bank CIMB Niaga Tbk | 17.933.373 | 19.043.373 | PT Bank CIMB Niaga Tbk |
| PT Bank Commonwealth | 1.277.976 | 1.277.976 | PT Bank Commonwealth PT Bank Danamon Indonesia Tbk |
| PT Bank Danamon Indonesia Tbk | 1.191.488 | 1.191.488 | PT Bank ANZ Indonesia |
| PT Bank ANZ Indonesia | - | 62.310.163 | PT Bank Permata Tbk |
| PT Bank Permata Tbk | - | 657.300 | |
| Total | 689.820.595 | 421.916.137 | Total |

| 5. PIUTANG BUNGA DAN DIVIDEN | 2023 | 2022 | 5. INTEREST AND DIVIDEND RECEIVABLES |
|-------------------------------------|-------------------|-------------------|---|
| Efek bersifat utang | 64.699.826 | 59.904.850 | Debt instruments |
| Dividen | 19.278.072 | 4.979.130 | Dividend |
| Deposito berjangka | 184.110 | 37.260 | Time deposits |
| Total | 84.162.008 | 64.921.240 | Total |

Akun ini merupakan piutang atas bunga efek bersifat utang, bunga deposito berjangka, dan dividen yang belum terselesaikan pada tanggal laporan posisi keuangan.

This account represents receivable from interest on debt instruments, interest on time deposits, and dividend which have not been settled at the statements of financial position date.

Reksa Dana tidak membentuk penyisihan kerugian penurunan nilai atas piutang karena Manajer Investasi berpendapat bahwa seluruh piutang tersebut dapat ditagih.

The Mutual Fund does not provide an allowance for impairment loss for receivable since the Investment Manager believes that the whole receivables are collectible.

**REKSA DANA
BAHANA DANA INFRASTRUKTUR
CATATAN ATAS LAPORAN KEUANGAN
(Lanjutan)**

Untuk tahun yang berakhir pada tanggal
31 Desember 2023

**REKSA DANA
BAHANA DANA INFRASTRUKTUR
NOTES TO THE FINANCIAL STATEMENTS
(Continued)**

For the year ended
December 31, 2023

(Dalam Rupiah, kecuali dinyatakan lain)

(Stated in Rupiah, unless otherwise stated)

6. PIUTANG LAIN-LAIN

Akun ini merupakan piutang atas pengalihan sebagian atau seluruh investasi pemegang unit penyertaan dari Reksa Dana yang dikelola oleh Manajer Investasi yang memiliki fasilitas pengalihan unit penyertaan ke dalam unit penyertaan reksa dana yang dimilikinya dan piutang lainnya.

7. UANG MUKA DITERIMA ATAS PEMESANAN UNIT PENYERTAAN

Akun ini merupakan penerimaan uang muka atas pemesanan unit penyertaan. Pada tanggal laporan posisi keuangan, Reksa Dana belum menerbitkan dan menyerahkan unit penyertaan kepada pemesan sehingga belum tercatat sebagai unit penyertaan beredar. Uang muka atas pemesanan unit penyertaan yang diterima ini disajikan sebagai liabilitas.

Saldo uang muka atas pemesanan unit penyertaan pada tanggal 31 Desember 2023 dan 2022 masing-masing adalah sebesar Rp 8.450.052 dan Rp 2.346.248 yang semuanya dari agen penjual.

8. LIABILITAS ATAS PEMBELIAN KEMBALI UNIT PENYERTAAN

Akun ini merupakan liabilitas atas pembelian kembali unit penyertaan, yang belum terselesaikan pada tanggal laporan posisi keuangan.

Saldo liabilitas pada tanggal 31 Desember 2023 adalah sebesar Rp 12.251.543, sedangkan pada tanggal 31 Desember 2022 adalah nihil.

9. BEBAN AKRUAL

| | 2023 | 2022 | |
|---|-------------------|-------------------|--------------------------------------|
| Jasa pengelolaan investasi (catatan 16) | 23.209.062 | 27.059.884 | Investment management fees (note 16) |
| Jasa kustodian (catatan 17) | 1.200.469 | 1.399.649 | Custodian fees (note 17) |
| Lain-lain | 15.301.202 | 15.309.132 | Others |
| Total | 39.710.733 | 43.768.665 | Total |

6. OTHER RECEIVABLES

This account represents receivable for the transfer of part or all of the investment unit holders from the Mutual Funds managed by the Investment Manager which has the facility to transfer the investment unit into the mutual fund investment units and other receivables.

7. ADVANCE FOR INVESTMENT UNITS SUBSCRIPTION

This account represents advance for unit subscriptions. On the statements of financial positions, the Mutual Fund has not been issued and distributed the units to the subscriber and has not been recorded as outstanding unit shares. Advance received for unit subscription has been presented as liabilities.

The balance of advances for investment unit subscriptions as at December 31, 2023 and 2022 amounted to Rp 8,450,052 and Rp 2,346,248 respectively, which were all from selling agents.

8. REDEMPTION OF INVESTMENT UNIT PAYABLE

This account represents payable from redemption of unit, which have not been settled in the statement of financial position.

The balance of liabilities as at December 31, 2023 was amounted to Rp 12,251,543, while on December 31, 2022 was nil.

9. ACCRUED EXPENSES

**REKSA DANA
BAHANA DANA INFRASTRUKTUR
CATATAN ATAS LAPORAN KEUANGAN
(Lanjutan)**

Untuk tahun yang berakhir pada tanggal
31 Desember 2023

**REKSA DANA
BAHANA DANA INFRASTRUKTUR
NOTES TO THE FINANCIAL STATEMENTS
(Continued)**

For the year ended
December 31, 2023

(Dalam Rupiah, kecuali dinyatakan lain)

(Stated in Rupiah, unless otherwise stated)

**10. LIABILITAS ATAS BIAYA PEMBELIAN
KEMBALI UNIT PENYERTAAN**

Akun ini merupakan utang atas biaya pembelian kembali unit penyertaan yang belum terselesaikan pada tanggal laporan posisi keuangan.

Saldo utang atas biaya pembelian kembali unit penyertaan yang belum terselesaikan pada tanggal 31 Desember 2023 dan 2022 masing-masing adalah sebesar Rp 166.202 dan Rp 166.197.

**10. LIABILITIES FOR REDEMPTION FEE OF
INVESTMENT UNITS**

This account represents payable from redemption fee of investment unit which have not been settled at the statements of financial position date.

The balance of payable from redemption fee of investment unit which have not been settled as at December 31, 2023 and 2022 was amounted to Rp 166,202 and Rp 166,197 respectively.

11. PENGUKURAN NILAI WAJAR

Nilai wajar instrumen keuangan yang diperdagangkan di pasar aktif adalah berdasarkan kuotasi harga pasar pada tanggal pelaporan. Pasar dianggap aktif apabila kuotasi harga tersedia sewaktu waktu dan dapat diperoleh secara rutin dari bursa, pedagang atau perantara efek, badan penyedia jasa penentuan harga kelompok industri, atau badan pengatur, dan harga tersebut mencerminkan transaksi pasar yang aktual dan rutin dalam suatu transaksi yang wajar. Instrumen keuangan seperti ini termasuk dalam hierarki *level 1*.

Nilai wajar instrumen keuangan yang tidak diperdagangkan di pasar aktif ditentukan menggunakan teknik penilaian. Teknik penilaian ini memaksimalkan penggunaan data pasar yang dapat diobservasi yang tersedia dan sesedikit mungkin mengandalkan estimasi spesifik yang dibuat oleh Manajer Investasi. Karena seluruh *input* signifikan yang dibutuhkan untuk menentukan nilai wajar dapat diobservasi, maka instrumen tersebut termasuk dalam hierarki *level 2*.

Pengukuran nilai wajar portofolio efek Reksa Dana untuk tahun yang berakhir pada tanggal 31 Desember 2023 dan 2022 adalah sebagai berikut:

11. MEASUREMENT OF FAIR VALUE

The fair value of financial instruments traded in active markets is based on quoted market prices at the reporting date. A market is considered active when quoted prices are available at any time and can be obtained regularly from exchanges, traders or securities brokers, industry group pricing service providers, or regulatory agencies, and these prices reflect actual and routine market transactions in a fair transaction. Financial instruments like this are included in the level 1 hierarchy

The fair value of financial instruments that are not traded in active markets is determined using valuation techniques. This valuation technique maximizes the use of observable market data available and relies as little as possible on the specific estimates made by the Investment Manager. Because all significant inputs required to determine fair value are observable, these instruments fall into the level 2 hierarchy.

Measurement of the fair value of the Investment Fund portfolios for the years ended December 31, 2023 and 2022 are as follows:

**REKSA DANA
BAHANA DANA INFRASTRUKTUR
CATATAN ATAS LAPORAN KEUANGAN
(Lanjutan)**

Untuk tahun yang berakhir pada tanggal
31 Desember 2023

**REKSA DANA
BAHANA DANA INFRASTRUKTUR
NOTES TO THE FINANCIAL STATEMENTS
(Continued)**

For the year ended
December 31, 2023

(Dalam Rupiah, kecuali dinyatakan lain)

(Stated in Rupiah, unless otherwise stated)

**11. PENGUKURAN NILAI WAJAR
(Lanjutan)**

**11. MEASUREMENT OF FAIR VALUE
(Continued)**

| | 2023 | 2022 | |
|------------------------------------|---------------|----------------|---------------------------------|
| Nilai tercatat | 9.253.094.668 | 11.188.624.196 | The carrying value |
| Pengukuran nilai wajar menggunakan | | | The fair value measurement uses |
| level 1 | 5.738.054.500 | 7.835.568.505 | level 1 |
| level 2 | 3.515.040.168 | 3.353.055.691 | level 2 |
| Total | 9.253.094.668 | 11.188.624.196 | Total |

12. PERPAJAKAN

12. TAXATION

a. Pajak penghasilan

a. Income tax

Reksa Dana berbentuk Kontrak Investasi Kolektif adalah subjek pajak. Objek pajak penghasilan terbatas hanya pada penghasilan yang diterima oleh Reksa Dana, sedangkan pembagian laba yang dibayarkan Reksa Dana kepada pemegang unit penyertaan, termasuk keuntungan atas pelunasan kembali unit penyertaan bukan merupakan objek pajak penghasilan.

The Mutual Fund in the form of a Collective Investment Contract is subject to tax. Income tax is limited to taxable income received by the Mutual Fund, whilst income distributable from the Mutual Fund to unit holder, including any gain on the redemption of units is not taxable income.

Berdasarkan Undang-Undang Republik Indonesia No. 36/2008 tentang Perubahan Keempat atas Undang-Undang No. 7 Tahun 1983 tentang Pajak Penghasilan, Reksa Dana dikenakan pajak penghasilan final sebesar 5% sejak 1 Januari 2014 hingga 31 Desember 2020; dan 10% untuk tahun 2021 dan seterusnya.

According to the Law of the Republic of Indonesia No. 36/2008 on Fourth Amendment of Law No. 7 year 1983 on Income tax, the Mutual Fund are subject to final income tax of 5% since January 1, 2014 to December 31, 2020; and 10% for the year 2021 and onwards.

Pada tanggal 5 Oktober 2020, Pemerintah telah mengesahkan Undang-Undang No. 11 tahun 2020 tentang Cipta Kerja (UU Omnibus Law) yang mulai berlaku efektif sejak tanggal 2 November 2020. Dengan berlakunya Undang-undang ini, penghasilan dividen yang berasal dari dalam negeri yang diterima atau diperoleh Wajib Pajak badan dalam negeri dikecualikan dari objek Pajak Penghasilan pasal 23.

On October 5, 2020, the Government has issued regulation for Law No. 11 of 2020 concerning Job Creation ("the Job Creation Law") which effective on November 2, 2020. With the enactment of this Law, dividend income derived from domestically received or obtained by domestic corporate Tax is excluded from the object of Income Tax article 23.

**REKSA DANA
BAHANA DANA INFRASTRUKTUR
CATATAN ATAS LAPORAN KEUANGAN
(Lanjutan)**

Untuk tahun yang berakhir pada tanggal
31 Desember 2023

**REKSA DANA
BAHANA DANA INFRASTRUKTUR
NOTES TO THE FINANCIAL STATEMENTS
(Continued)**

For the year ended
December 31, 2023

(Dalam Rupiah, kecuali dinyatakan lain)

(Stated in Rupiah, unless otherwise stated)

12. PERPAJAKAN (Lanjutan)

12. TAXATION (Continued)

a. Pajak penghasilan (lanjutan)

a. *Income tax (continued)*

Selanjutnya pada tanggal 30 Agustus 2021 Pemerintah telah mengesahkan Peraturan Pemerintah No. 91 tahun 2021 tentang pajak penghasilan atas bunga dan/atau diskonto dari obligasi yang diterima dan/atau diperoleh wajib pajak dalam negeri dan bentuk usaha tetap, yang salah satu pasalnya menjelaskan tentang tarif pajak penghasilan final dari bunga obligasi ditetapkan sebesar 10% dari dasar pengenaan pajak penghasilan.

Furthermore on August 30, 2021, the Government has been made Government Regulation No. 91 of 2021 regarding income tax on interest and/or discount from bonds which received and/or acquired by domestic tax payers and permanent establishments, one of which the articles describes about the final income tax rate of interest bond is set at 10% from the basis of the imposition of income tax.

Pada tanggal 29 Oktober 2021, Pemerintah menerbitkan Undang-Undang Republik Indonesia No. 7 Tahun 2021 tentang Harmonisasi Peraturan Perpajakan. Aturan tersebut menetapkan tarif pajak penghasilan wajib pajak dalam negeri dan bentuk usaha tetap sebesar 22% yang mulai berlaku pada tahun pajak 2022 dan seterusnya, serta mengatur tentang kenaikan tarif PPN umum secara bertahap, kenaikan dari 10% menjadi 11% mulai berlaku pada tanggal 1 April 2022 dan 12% mulai berlaku pada tanggal 1 Januari 2025.

On October 29, 2021, the Government issued Law of the Republic of Indonesia No.7 year 2021 concerning Harmonization of Tax Regulations. The regulation has stipulated the income tax rate for domestic taxpayers and business establishments of 22% which will be effective from the Fiscal Year 2022 onwards, and regulates the gradual increase in the general VAT rate, the increasing from 10% to 11% starting April 1, 2022 and 12% starting January 1, 2025.

Pendapatan investasi Reksa Dana yang merupakan objek pajak penghasilan final disajikan dalam jumlah bruto sebelum pajak penghasilan final. Taksiran pajak penghasilan ditentukan berdasarkan penghasilan kena pajak dalam tahun yang bersangkutan berdasarkan tarif pajak yang berlaku.

The Mutual Fund's investment income which is subject to final income tax is represent on a gross before final income tax. The provision for income tax is determined on the basis of estimated taxable income for the year subject to tax at statutory tax rates.

Rekonsiliasi antara laba (rugi) sebelum pajak menurut laporan laba rugi dan penghasilan komprehensif lain dengan laba (rugi) kena pajak yang dihitung oleh Reksa Dana untuk tahun yang berakhir pada tanggal 31 Desember 2023 dan 2022 adalah sebagai berikut:

The reconciliation between the profit (loss) before tax, as shown in the statements of profit or loss and other comprehensive income with taxable profit (loss) calculated by the Mutual Fund for the years ended December 31, 2023 and 2022 are as follows:

**REKSA DANA
BAHANA DANA INFRASTRUKTUR
CATATAN ATAS LAPORAN KEUANGAN
(Lanjutan)**

Untuk tahun yang berakhir pada tanggal
31 Desember 2023

**REKSA DANA
BAHANA DANA INFRASTRUKTUR
NOTES TO THE FINANCIAL STATEMENTS
(Continued)**

For the year ended
December 31, 2023

(Dalam Rupiah, kecuali dinyatakan lain)

(Stated in Rupiah, unless otherwise stated)

12. PERPAJAKAN (Lanjutan)

12. TAXATION (Continued)

a. Pajak penghasilan (lanjutan)

a. Income tax (continued)

| | 2023 | 2022 | |
|---|---------------|---------------|--|
| Rugi sebelum pajak | (212.917.931) | (633.060.818) | Losses before tax |
| Ditambah (dikurangi): | | | Add (less): |
| Beban yang tidak dapat dikurangkan | 462.555.892 | 584.887.432 | Non deductible expenses |
| Pendapatan yang pajaknya bersifat final | | | Income subject to final tax |
| - Bunga deposito berjangka dan jasa giro | (11.108.560) | (21.043.473) | Interest income - on time deposits and current accounts |
| - Bunga dari efek bersifat utang | (257.530.807) | (223.380.050) | Interest income - on debt instruments |
| - Pendapatan dividen | (250.584.086) | (181.000.190) | Dividend income - |
| - Kerugian (keuntungan) investasi yang telah direalisasi selama tahun berjalan atas efek bersifat ekuitas | 605.147.085 | (44.828.887) | Realized loss (gain) - on investment for current year on equity instruments |
| - (Keuntungan) kerugian investasi yang telah direalisasi selama tahun berjalan atas efek bersifat utang | (14.538.000) | 4.771.000 | Realized (gain) loss - on investment for current year on debt instruments |
| - (Keuntungan) kerugian yang belum direalisasi selama tahun berjalan atas efek bersifat ekuitas | (315.552.116) | 367.207.104 | Unrealized (gain) loss - on investment for current year on equity instruments |
| - (Keuntungan) kerugian yang belum direalisasi selama tahun berjalan atas efek bersifat utang | (5.471.477) | 146.447.882 | Unrealized (gain) loss - on investment for current year on debt instruments |
| Laba kena pajak | - | - | Taxable profit |
| Pajak penghasilan | - | - | Income tax |
| Pajak dibayar dimuka pasal 25 | (1.823.922) | (9.442.365) | Prepaid taxes art 25 |
| Lebih bayar pajak tahun berjalan | (1.823.922) | (9.442.365) | Tax over payment current year |
| Lebih bayar pajak tahun 2021 | - | (13.558.921) | Tax over payment in 2021 |
| Lebih bayar pajak tahun 2022 | (9.442.365) | - | Tax over payment in 2022 |
| Total lebih bayar pajak | (11.266.287) | (23.001.286) | Total tax over payment |

Lebih bayar pajak penghasilan disajikan
sebagai pajak dibayar di muka.

Over payments income tax is presented as
prepaid tax.

**REKSA DANA
BAHANA DANA INFRASTRUKTUR
CATATAN ATAS LAPORAN KEUANGAN
(Lanjutan)**

Untuk tahun yang berakhir pada tanggal
31 Desember 2023

**REKSA DANA
BAHANA DANA INFRASTRUKTUR
NOTES TO THE FINANCIAL STATEMENTS
(Continued)**

For the year ended
December 31, 2023

(Dalam Rupiah, kecuali dinyatakan lain)

(Stated in Rupiah, unless otherwise stated)

12. PERPAJAKAN (Lanjutan)

12. TAXATION (Continued)

a. Pajak penghasilan (lanjutan)

Berdasarkan Surat Ketetapan Pajak Lebih Bayar (SKPLB) Pajak Penghasilan Badan tahun 2021 No. 00026/406/21/054/23 tanggal 8 Maret 2023, Reksa Dana ditetapkan lebih bayar pajak sebesar Rp 13.558.921. Reksa Dana telah menerima pengembalian pendapatan pajak tersebut pada tanggal 10 April 2023.

Dalam laporan keuangan ini, jumlah penghasilan kena pajak didasarkan atas perhitungan sementara, karena Reksa Dana belum menyampaikan SPT pajak penghasilan badan.

a. *Income tax (continued)*

Based on Notice of Tax Overpayment Assessment (SKPLB), Corporate Income Tax in 2021 No. 00026/406/21/054/23 date on March 8, 2023, the Mutual Fund established an over payment amounted to Rp 13,558,921. The Mutual Fund has received income tax return on April 10, 2023.

In these financial statements, the amount of taxable income is based on a preliminary calculation, as the Mutual Fund has not yet submitted its corporate income tax return.

b. Utang pajak

| | 2023 |
|----------------------------|------|
| Pajak penghasilan pasal 25 | - |
| Total | - |

b. *Tax payable*

| | 2022 | |
|-------|---------|------------------------------|
| | 607.974 | <i>Income tax article 25</i> |
| Total | 607.974 | <i>Total</i> |

c. Utang pajak lainnya

| | 2023 |
|----------------------------|--------|
| Pajak penghasilan pasal 23 | 58.185 |
| Total | 58.185 |

c. *Other tax payables*

| | 2022 | |
|-------|--------|------------------------------|
| | 40.353 | <i>Income tax article 23</i> |
| Total | 40.353 | <i>Total</i> |

d. Beban pajak

| | 2023 |
|------------------------------------|-----------|
| Pajak kini (<i>capital gain</i>) | 2.055.000 |
| Pajak tangguhan | - |
| Total | 2.055.000 |

d. *Tax expenses*

| | 2022 | |
|-------|--------|-----------------------------------|
| | 72.000 | <i>Current tax (capital gain)</i> |
| | - | <i>Deferred tax</i> |
| Total | 72.000 | <i>Total</i> |

e. Administrasi

Berdasarkan peraturan perpajakan Indonesia, Reksa Dana menghitung, menetapkan, dan membayar sendiri jumlah pajak yang terutang. Direktorat Jenderal Pajak dapat menetapkan dan mengubah liabilitas pajak dalam batas waktu 5 (lima) tahun sejak tanggal terutangnya pajak.

e. *Administration*

Under the taxation laws in Indonesia, the Mutual Fund calculates, determines and submits tax returns on the basis of self-assessment. The Directorate General of Taxes may assess and amend taxes within 5 (five) years from the date the tax became due.

13. UNIT PENYERTAAN BEREDAR

13. OUTSTANDING INVESTMENT UNITS

Jumlah unit penyertaan yang dimiliki oleh Pemodal dan Manajer Investasi pada tanggal 31 Desember 2023 dan 2022 adalah sebagai berikut:

Investment units owned by the Investors and the Investment Manager on December 31, 2023 and 2022 are as follows:

**REKSA DANA
BAHANA DANA INFRASTRUKTUR
CATATAN ATAS LAPORAN KEUANGAN
(Lanjutan)**

Untuk tahun yang berakhir pada tanggal
31 Desember 2023

**REKSA DANA
BAHANA DANA INFRASTRUKTUR
NOTES TO THE FINANCIAL STATEMENTS
(Continued)**

For the year ended
December 31, 2023

(Dalam Rupiah, kecuali dinyatakan lain)

(Stated in Rupiah, unless otherwise stated)

| 13. UNIT PENYERTAAN BEREDAR (Lanjutan) | 13. OUTSTANDING INVESTMENT UNITS (Continued) | | |
|---|---|-----------------------------------|--------------------|
| | 2023 | | |
| | Unit/ Units | Persentase (%)/ Percentage (%) | |
| Pemodal | 1.770.273,5511 | 100,00 | Investors |
| Manajer Investasi | - | - | Investment Manager |
| Total | 1.770.273,5511 | 100,00 | Total |
| | 2022 | | |
| | Unit/ Units | Persentase (%)/ Percentage (%) | |
| Pemodal | 1.968.072,6416 | 100,00 | Investors |
| Manajer Investasi | - | - | Investment Manager |
| Total | 1.968.072,6416 | 100,00 | Total |

14. PENDAPATAN BUNGA

14. INTEREST INCOME

| | 2023 | 2022 | |
|---------------------|--------------------|--------------------|------------------|
| Efek bersifat utang | 257.530.807 | 223.380.050 | Debt instruments |
| Deposito berjangka | 10.863.014 | 20.131.507 | Time deposits |
| Jasa giro | 245.546 | 911.966 | Current accounts |
| Total | 268.639.367 | 244.423.523 | Total |

Pendapatan bunga disajikan dalam jumlah bruto sebelum dikurangi pajak penghasilan final.

Interest income is presented gross before deducted by final income tax.

15. BEBAN PENGELOLAAN INVESTASI

15. INVESTMENT MANAGEMENT FEES

Beban ini merupakan imbalan kepada Manajer Investasi, maksimum sebesar 4,00% (empat persen) per tahun yang dihitung secara harian dari nilai aset bersih Reksa Dana berdasarkan 365 (tiga ratus enam puluh lima) hari kalender per tahun dibayarkan setiap bulan. Pemberian imbalan tersebut diatur berdasarkan ketentuan Kontrak Investasi Kolektif. Beban pengelolaan investasi yang belum dibayarkan dicatat pada beban akrual (Catatan 9). Beban pengelolaan investasi untuk tahun yang berakhir pada tanggal 31 Desember 2023 dan 2022 masing-masing adalah sebesar Rp 291.160.326 dan Rp 356.932.012 yang dicatat dalam laporan laba rugi dan penghasilan komprehensif lain.

This expense represents the fee payable to the Investment Manager, maximum fee is 4.00% (four percent) per annum which calculated daily based on 365 (three hundred thirty five) calendar days per year be paid monthly. It is in accordance with the Collective Investment Contract. The management fees which has not paid yet is as recorded as accrued expenses (Note 9). Management fees for the years ended December 31, 2023 and 2022 amounted to Rp 291,160,326 and Rp 356,932,012 which is recorded in the statement of profit or loss and other comprehensif income.

**REKSA DANA
BAHANA DANA INFRASTRUKTUR
CATATAN ATAS LAPORAN KEUANGAN
(Lanjutan)**

Untuk tahun yang berakhir pada tanggal
31 Desember 2023

**REKSA DANA
BAHANA DANA INFRASTRUKTUR
NOTES TO THE FINANCIAL STATEMENTS
(Continued)**

For the year ended
December 31, 2023

(Dalam Rupiah, kecuali dinyatakan lain)

(Stated in Rupiah, unless otherwise stated)

16. BEBAN JASA KUSTODIAN

Beban ini merupakan imbalan jasa pengelolaan administrasi dan imbalan jasa penitipan atas kekayaan Reksa Dana kepada Bank Kustodian, maksimum sebesar 0,25% (nol koma dua puluh lima) per tahun yang dihitung secara harian dari nilai aset bersih Reksa Dana berdasarkan 365 (tiga ratus enam puluh lima) hari kalender per tahun dibayarkan setiap bulan. Pemberian imbalan tersebut diatur berdasarkan ketentuan Kontrak Investasi Kolektif. Beban kustodian yang belum dibayarkan dicatat pada beban akrual (Catatan 9). Beban kustodian untuk tahun yang berakhir pada tanggal 31 Desember 2023 dan 2022 masing-masing adalah sebesar Rp 15.060.017 dan Rp 18.462.001 yang dicatat dalam laporan laba rugi dan penghasilan komprehensif lain.

16. CUSTODIAN FEES

This expense represents the administration and custodian fee payable to the custodian bank, maximum fee is 0.25% (zero point twenty five percent) per annum which calculated daily based on 365 (three hundred thirty five) calendar days per year and be paid monthly. It is in accordance with the Collective Investment Contract. The custodian fees payable recorded as accrued expenses (Note 9). Custodian fees for the years ended December 31, 2023 and 2022 amounted to Rp 15,060,017 and Rp 18,462,001 which is recorded in the statement of profit or loss and other comprehensif income.

17. BEBAN LAIN-LAIN

| | <u>2023</u> |
|-----------------|--------------------|
| Biaya transaksi | 89.357.015 |
| Pajak final | 27.434.812 |
| Lain-lain | 39.543.722 |
| Total | <u>156.335.549</u> |

17. OTHER EXPENSES

| | <u>2022</u> | |
|-------|--------------------|------------------|
| | 128.130.464 | Transaction fees |
| | 25.971.158 | Final tax |
| | 55.391.797 | Others |
| Total | <u>209.493.419</u> | Total |

18. SIFAT DAN TRANSAKSI PIHAK-PIHAK BERELASI

Sifat Pihak-Pihak Berelasi

Pihak berelasi adalah perusahaan yang mempunyai keterkaitan kepengurusan secara langsung maupun tidak langsung dengan Reksa Dana.

Manajer Investasi adalah pihak berelasi dengan Reksa Dana sesuai dengan Surat Keputusan Kepala Departemen Pengawas Pasar Modal No. KEP-04/PM.21/2014 tanggal 7 Oktober 2014.

Transaksi Pihak-Pihak Berelasi

Dalam kegiatan operasionalnya, Reksa Dana melakukan transaksi pembelian dan penjualan efek dengan pihak-pihak yang berelasi yaitu PT Bahana Sekuritas. Transaksi-transaksi dengan pihak-pihak berelasi dilakukan dengan persyaratan dan kondisi normal sebagaimana halnya bila dilakukan dengan pihak ketiga.

18. NATURE OF RELATIONSHIP AND TRANSACTION WITH RELATED PARTIES

The Nature of Relationship

Related parties are companies who directly or indirectly have relationships with the Mutual Fund through management.

Investment Manager is related parties with the Mutual Fund on the Decision Letter Head of Capital Market Supervisory Department 2A No. KEP-04/PM.21 dated October 7, 2014.

Transactions with Related Parties

The Mutual Fund, in its operations, has purchase and sale transactions of securities with its related parties is PT Bahana Sekuritas. The transactions with related parties were done under similar terms and conditions as those done with third parties.

**REKSA DANA
BAHANA DANA INFRASTRUKTUR
CATATAN ATAS LAPORAN KEUANGAN
(Lanjutan)**

Untuk tahun yang berakhir pada tanggal
31 Desember 2023

**REKSA DANA
BAHANA DANA INFRASTRUKTUR
NOTES TO THE FINANCIAL STATEMENTS
(Continued)**

For the year ended
December 31, 2023

(Dalam Rupiah, kecuali dinyatakan lain)

(Stated in Rupiah, unless otherwise stated)

**18. SIFAT DAN TRANSAKSI PIHAK-PIHAK
BERELASI
(Lanjutan)**

**Transaksi Pihak-Pihak Berelasi
(lanjutan)**

- a. Rincian pembelian dan penjualan dengan pihak-pihak berelasi untuk tahun yang berakhir pada tanggal 31 Desember 2023 dan 2022 adalah sebagai berikut:

| | 2023 | | |
|-----------|---------------|---|----------|
| | Total/Total | Persentase (%) terhadap total pembelian/penjualan portofolio efek/Percentage (%) of total purchase/sales of portfolio | |
| Pembelian | 2.331.570.712 | 14,81 | Purchase |
| Penjualan | 3.853.249.646 | 22,13 | Sale |
| | 2022 | | |
| | Total/Total | Persentase (%) terhadap total pembelian/penjualan portofolio efek/Percentage (%) of total purchase/sales of portfolio | |
| Pembelian | 1.725.587.892 | 7,44 | Purchase |
| Penjualan | 5.108.447.485 | 20,76 | Sale |

- b. Transaksi Reksa Dana dengan Manajer Investasi untuk tahun yang berakhir pada tanggal 31 Desember 2023 dan 2022 adalah sebagai berikut:

- b. The Mutual Fund transactions with Investment Manager for the years ended December 31, 2023 and 2022 are as follows:

| Saldo unit penyertaan/Unit balanced amount | 2023 | | Total keuntungan/(kerugian) atas kepemilikan unit penyertaan untuk masing-masing transaksi pembelian kembali/Realized gain/(loss) of unit holder from respective redemption transactions | Total pendapatan lainnya/Total other income |
|--|-------------|---|--|---|
| | Total/Total | Persentase fee (%) / Percentage fee (%) | | |
| - | 291.160.326 | 4,00 | - | - |

**REKSA DANA
BAHANA DANA INFRASTRUKTUR
CATATAN ATAS LAPORAN KEUANGAN
(Lanjutan)**

Untuk tahun yang berakhir pada tanggal
31 Desember 2023

**REKSA DANA
BAHANA DANA INFRASTRUKTUR
NOTES TO THE FINANCIAL STATEMENTS
(Continued)**

For the year ended
December 31, 2023

(Dalam Rupiah, kecuali dinyatakan lain)

(Stated in Rupiah, unless otherwise stated)

**18. SIFAT DAN TRANSAKSI PIHAK-PIHAK
BERELASI
(Lanjutan)**

**Transaksi Pihak-Pihak Berelasi
(lanjutan)**

**18. NATURE OF RELATIONSHIP AND
TRANSACTION WITH RELATED PARTIES
(Continued)**

**Transactions with Related Parties
(continued)**

| 2022 | | | | |
|--|--------------------|--|--|---|
| <u>Jasa Pengelolaan Investasi/ Investment Management Fee</u> | | | | |
| Saldo unit penyertaan/ <i>Unit balanced amount</i> | <u>Total/Total</u> | Persentase fee (%)/ <i>Percentage fee (%)</i> | Total keuntungan/(kerugian) atas kepemilikan unit penyertaan untuk masing-masing transaksi pembelian kembali/ <i>Realized gain/(loss) of unit holder from respective redemption transactions</i> | Total pendapatan lainnya/ <i>Total other income</i> |
| - | 356.932.012 | 4,00 | - | - |

**19. PERTIMBANGAN, ESTIMASI, DAN ASUMSI
AKUNTANSI MATERIAL**

Penyusunan laporan keuangan Reksa Dana mengharuskan Manajer Investasi untuk membuat pertimbangan, estimasi dan asumsi yang memengaruhi jumlah dan pengungkapan yang disajikan dalam laporan keuangan. Namun demikian, ketidakpastian atas estimasi dan asumsi ini mungkin dapat menyebabkan penyesuaian yang material atas nilai tercatat dan aset dan liabilitas di masa yang akan datang.

Pajak Penghasilan

Pertimbangan yang signifikan dibutuhkan untuk menentukan jumlah pajak penghasilan. Manajer Investasi dapat membentuk pencadangan terhadap liabilitas pajak dimasa depan sebesar jumlah yang diestimasikan akan dibayarkan ke kantor pajak jika berdasarkan evaluasi pada tanggal laporan posisi keuangan terdapat risiko pajak yang *probable*. Asumsi dan estimasi yang digunakan dalam perhitungan pembentukan cadangan tersebut memiliki unsur ketidakpastian.

**19. MATERIAL ACCOUNTING JUDGEMENTS,
ESTIMATES, AND ASSUMPTIONS**

The preparation of the Mutual Fund's financial statements requires Investment Manager to make judgements, estimates and assumptions that affect the reported amounts and disclosures recognised in the financial statements. However, uncertainty about these assumptions and estimates probably could result it outcomes that could require a material adjustment to the carrying amount of the asset or liability affected in future periods.

Income Tax

Significant judgement is needed to determine the amount income tax. The Investment Manager may establish reserves the future tax liability by an amount estimated to be paid to the tax office if the evaluation is based on the statement of financial position are probable tax risk. The assumptions and estimates used in the calculation of the reserve establishment has an element of uncertainty.

**REKSA DANA
BAHANA DANA INFRASTRUKTUR
CATATAN ATAS LAPORAN KEUANGAN
(Lanjutan)**

Untuk tahun yang berakhir pada tanggal
31 Desember 2023

**REKSA DANA
BAHANA DANA INFRASTRUKTUR
NOTES TO THE FINANCIAL STATEMENTS
(Continued)**

For the year ended
December 31, 2023

(Dalam Rupiah, kecuali dinyatakan lain)

(Stated in Rupiah, unless otherwise stated)

20. MANAJEMEN RISIKO KEUANGAN

Manajer Investasi mengelola instrumen keuangannya sesuai dengan komposisi yang disajikan dalam kebijakan investasi. Aktivitas investasi Reksa Dana terpengaruh oleh berbagai jenis risiko yang berkaitan dengan instrumen keuangan dan risiko pasar di mana Reksa Dana berinvestasi.

Risiko utama yang timbul dari instrumen keuangan Reksa Dana adalah risiko perubahan kondisi ekonomi dan politik, risiko kredit, risiko industri, risiko pasar, risiko pembubaran dan likuidasi, risiko likuiditas, risiko suku bunga, risiko perubahan peraturan perpajakan, risiko perubahan peraturan lainnya, dan analisis sensitivitas. Tujuan manajemen risiko Reksa Dana secara keseluruhan adalah untuk secara efektif mengelola risiko-risiko tersebut dan meminimalkan dampak yang tidak diharapkan pada kinerja keuangan Reksa Dana.

Manajer Investasi dan Bank Kustodian mereviu dan menyetujui semua kebijakan untuk mengelola setiap risiko, termasuk juga risiko ekonomi dan risiko usaha Reksa Dana, yang dirangkum di bawah ini, dan juga memantau risiko harga pasar yang timbul dari semua instrumen keuangan.

a. Risiko Perubahan Kondisi Ekonomi dan Politik

Perubahan kondisi ekonomi global sangat mempengaruhi kondisi perekonomian di Indonesia karena Indonesia menganut sistem perekonomian terbuka. Demikian pula halnya dengan perubahan kondisi dan stabilitas politik dalam negeri. Selain itu, perubahan kondisi ekonomi dan politik di Indonesia juga mempengaruhi kinerja perusahaan-perusahaan, baik yang tercatat pada Bursa Efek maupun perusahaan yang menerbitkan instrumen pasar uang, yang pada akhirnya mempengaruhi nilai Efek Bersifat Utang yang diterbitkan perusahaan tersebut.

20. FINANCIAL RISK MANAGEMENT

The Investment Manager maintains position in a variety of financial instruments as dictated by its investment management strategy. The Mutual Fund's investing activities expose it to various types of risk that are associated with the financial instruments and markets in which it invests.

The main risks arising from the Mutual Fund financial instruments are risk of changes in economic and political conditions, credit risk, industry risk, market risk, risk of dissolution and liquidation, liquidity risk, interest rate risk, risk of changes in tax regulations, risk of changes in other regulations, and sensitivity analysis. The overall objective of the Mutual Fund risk management is to effectively manage these risks and minimize unintended impacts on the Mutual Fund's financial performance.

The Investment Manager and Custodian Bank reviewing and agree on all policies to manage each risk, including economic risk and the Mutual Fund business risk, which are summarized below, and also monitoring market price risk that arising from all financial instruments.

a. Risk of Changes in Economic and Political Conditions

Changes in the country's global economic conditions greatly affect economic conditions in Indonesia because Indonesia adheres to an open economic system. The same applies to changes in domestic political conditions and stability. In addition, changes in economic and political conditions in Indonesia also affect the performance of companies, both listed on the Stock Exchange and issuing companies, which in turn affects the value of the securities issued by these companies.

**REKSA DANA
BAHANA DANA INFRASTRUKTUR
CATATAN ATAS LAPORAN KEUANGAN
(Lanjutan)**

Untuk tahun yang berakhir pada tanggal
31 Desember 2023

**REKSA DANA
BAHANA DANA INFRASTRUKTUR
NOTES TO THE FINANCIAL STATEMENTS
(Continued)**

For the year ended
December 31, 2023

(Dalam Rupiah, kecuali dinyatakan lain)

(Stated in Rupiah, unless otherwise stated)

20. MANAJEMEN RISIKO KEUANGAN (Lanjutan)

**20. FINANCIAL RISK MANAGEMENT
(Continued)**

b. Risiko Kredit

b. Credit Risk

Efek Bersifat Utang yang diterbitkan oleh Emiten mempunyai risiko kredit, yaitu risiko yang berhubungan dengan kemampuan membayar pokok dan atau kupon dari Emiten yang menerbitkan obligasi. Apabila Emiten yang menerbitkan salah satu obligasi yang dimiliki oleh Reksa Dana tidak mampu melunasi pembayaran kupon dan/atau pokok obligasinya, maka Nilai Aset Bersih Reksa Dana dapat berkurang.

Debt Instruments issued by issuers have credit risk, namely risk that related to the ability to pay of the issuer which issued the bonds. If the issuer that issues one of the bonds owned by the Mutual Fund is unable to pay the coupon or interest payments on the bonds, the Net Asset Value of the Mutual Fund may decrease.

Tabel berikut adalah eksposur maksimum terhadap risiko kredit untuk aset keuangan pada laporan posisi keuangan:

The following table provides the maximum exposure to credit risk for financial assets in the statement of financial position:

| | 2023 | 2022 | |
|---------------------------|----------------------|----------------------|--------------------------|
| Efek bersifat utang | 3.515.040.168 | 3.353.055.691 | Debt instruments |
| Instrumen pasar uang | 600.000.000 | 400.000.000 | Money market instruments |
| Kas | 689.820.595 | 421.916.137 | Cash |
| | | | Interest and dividend |
| Piutang bunga dan dividen | 84.162.008 | 64.921.240 | receivables |
| Piutang lain-lain | 9.988.933 | 10.096.808 | Other receivable |
| Total | 4.899.011.704 | 4.249.989.876 | Total |

Kualitas kredit

Credit quality

Pada tanggal 31 Desember 2023 dan 2022, aset-aset keuangan Reksa Dana dikategorikan sebagai belum jatuh tempo dan tidak mengalami penurunan nilai.

As at December 31, 2023 and 2022, the Mutual Fund financial assets are categorized as not due and not impaired.

c. Risiko Industri

c. Industry Risk

Kinerja Emiten penerbit Efek dipengaruhi oleh industri dimana Emiten tersebut beroperasi. Apabila kinerja suatu industri mengalami penurunan, maka emiten-emiten yang bergerak dalam industri yang sama akan mengalami penurunan kinerja, yang akhirnya akan berpengaruh negatif terhadap nilai efek yang diterbitkan oleh emiten-emiten tersebut. Risiko industri dapat diminimalkan dengan melakukan diversifikasi investasi pada beberapa efek yang diterbitkan oleh emiten-emiten yang bergerak di beberapa industri yang berbeda.

The performance of issuers of securities, both Equity Instruments and Debt Instruments, is influenced by the industry in which the issuer operates. If the performance of an industry decreases, issuers operating in the same industry will decrease in performance, which in turn will have a negative effect on the value of the securities issued by these issuers. Industry risk can be minimized by diversifying investments in several securities issued by issuers operating in several different industries.

**REKSA DANA
BAHANA DANA INFRASTRUKTUR
CATATAN ATAS LAPORAN KEUANGAN
(Lanjutan)**

Untuk tahun yang berakhir pada tanggal
31 Desember 2023

**REKSA DANA
BAHANA DANA INFRASTRUKTUR
NOTES TO THE FINANCIAL STATEMENTS
(Continued)**

For the year ended
December 31, 2023

(Dalam Rupiah, kecuali dinyatakan lain)

(Stated in Rupiah, unless otherwise stated)

20. MANAJEMEN RISIKO KEUANGAN (Lanjutan)

**20. FINANCIAL RISK MANAGEMENT
(Continued)**

d. Risiko Pasar

Risiko pasar adalah risiko sistematis yang mempengaruhi nilai seluruh Efek yang berada dalam pasar yang sama. Risiko tersebut merupakan risiko yang harus ditanggung oleh investor yang telah melakukan diversifikasi portofolio yang optimal.

d. Market Risk

Market risk is a systematic risk that affects the value of all Securities in the same market. This risk is a risk that must be borne by investors who have carried out optimal portfolio diversification.

e. Risiko Pembubaran dan Likuidasi

Risiko pembubaran instrumen Reksa Dana akibat terjadi salah satu dari hal-hal berikut:

(i) Jika dalam jangka waktu 90 (sembilan puluh) Hari Bursa, instrumen Reksa Dana yang Pernyataan Pendaftarannya telah menjadi efektif memiliki dana kelolaan kurang dari Rp 10.000.000.000 (sepuluh miliar Rupiah). Minimum Dana Kelolaan dalam klausa ini akan selalu mengikuti ketentuan peraturan perundang-undangan yang berlaku sehingga dapat berubah di kemudian hari jika ketentuan di dalam peraturan mengenai minimum dana kelolaan berubah.

(ii) Diperintahkan oleh Otoritas Jasa Keuangan sesuai dengan peraturan perundang-undangan di bidang Pasar Modal.

(iii) Total Nilai Aset Bersih kurang dari Rp 10.000.000.000 (sepuluh miliar Rupiah) selama 120 (seratus dua puluh) hari bursa berturut-turut;

(iv) Jumlah pemegang unit penyertaan kurang dari 10 (sepuluh) pihak selama 120 (seratus dua puluh) hari bursa berturut-turut; dan/atau

(v) Manajer Investasi dan Bank Kustodian telah sepakat untuk membubarkan Reksa Dana.

e. Risk of Dissolution and Liquidation

The Mutual Funds must be dissolved, if one of the following occurs:

(i) If within a period of 90 (ninety) bourse day, the Mutual Fund whose registration statement has become effective has managed funds of less than Rp 10,000,000,000 (ten billion Rupiah). The Minimum Managed Fund in this clause will always follow the provisions of the applicable laws and regulations so that it can change in the future if the provisions in the regulation regarding the minimum managed fund change.

(ii) Ordered by the Financial Services Authority in accordance with the laws and regulations in the Capital Market sector.

(iii) Total Net Asset Value is less than Rp 10,000,000,000 (ten billion Rupiah) for 120 (one hundred twenty) consecutive bourse days;

(iv) Total of unit holders are less than 10 (ten) parties for 120 (one hundred twenty) consecutive bourse days; and/or

(v) The Investment Manager and Custodian Bank have agreed to dissolve the Mutual Fund.

**REKSA DANA
BAHANA DANA INFRASTRUKTUR
CATATAN ATAS LAPORAN KEUANGAN
(Lanjutan)**

Untuk tahun yang berakhir pada tanggal
31 Desember 2023

**REKSA DANA
BAHANA DANA INFRASTRUKTUR
NOTES TO THE FINANCIAL STATEMENTS
(Continued)**

For the year ended
December 31, 2023

(Dalam Rupiah, kecuali dinyatakan lain)

(Stated in Rupiah, unless otherwise stated)

20. MANAJEMEN RISIKO KEUANGAN (Lanjutan)

**20. FINANCIAL RISK MANAGEMENT
(Continued)**

f. Risiko Likuiditas

f. Liquidity Risk

Nilai portofolio Reksa Dana pada tanggal dilakukannya penjualan kembali dan likuidasi Reksa Dana dipengaruhi oleh likuiditas pasar efek-efek dalam portofolio Reksa Dana. Efek-efek yang tidak likuid dapat memiliki nilai pasar wajar yang lebih rendah dari pada nilai efek-efek tersebut.

The value of the Mutual Fund portfolio on the date of the resale and liquidation of the Mutual Fund is affected by the market liquidity of the securities in the Mutual Fund portfolio. Securities that are illiquid can have a lower fair market value than the value of these securities.

Jadwal jatuh tempo portofolio efek diungkapkan pada Catatan 3, sedangkan aset keuangan lainnya dan liabilitas keuangan akan jatuh tempo dalam waktu kurang dari 1 (satu) tahun.

The maturity schedule for securities portfolios is disclosed in Note 3, while other financial assets and financial liabilities are due in less than 1 (one) year.

Tabel berikut ini menggambarkan analisis liabilitas keuangan Reksa Dana ke dalam kelompok jatuh tempo yang relevan berdasarkan periode yang tersisa pada tanggal posisi keuangan sampai dengan tanggal jatuh tempo kontrak. Total dalam tabel adalah arus kas kontraktual yang tidak didiskontokan.

The following table describes the analysis of the Mutual Funds financial liabilities into the relevant maturity groups based on the remaining period from the financial position date to the contract maturity date. The amounts in the table are the contractual undiscounted cash flows.

| | 2023 | | | Total/Total | |
|--|---|-------------------------|--|-------------------|---|
| | Kurang dari 1 bulan/less than 1 month | 1-3 bulan/ 1-3 month | Lebih dari 3 bulan/more than 3 month | | |
| Liabilitas keuangan Uang muka atas pemesanan unit penyertaan | 6.353.804 | - | 2.096.248 | 8.450.052 | Financial liabilities Advances for investment units subscription |
| Liabilitas atas pembelian kembali unit penyertaan | 12.251.543 | - | - | 12.251.543 | Liabilities for redemption of investment unit Accrued |
| Beban akrual Liabilitas atas biaya pembelian kembali unit penyertaan | 39.710.733 | - | - | 39.710.733 | expenses Liabilities for redemption fee of investment unit |
| | 166.202 | - | - | 166.202 | |
| Total liabilitas keuangan | 58.482.282 | - | 2.096.248 | 60.578.530 | Total financial liabilities |

**REKSA DANA
BAHANA DANA INFRASTRUKTUR
CATATAN ATAS LAPORAN KEUANGAN
(Lanjutan)**

Untuk tahun yang berakhir pada tanggal
31 Desember 2023

**REKSA DANA
BAHANA DANA INFRASTRUKTUR
NOTES TO THE FINANCIAL STATEMENTS
(Continued)**

For the year ended
December 31, 2023

(Dalam Rupiah, kecuali dinyatakan lain)

(Stated in Rupiah, unless otherwise stated)

20. MANAJEMEN RISIKO KEUANGAN (Lanjutan)

**20. FINANCIAL
RISK MANAGEMENT
(Continued)**

f. Risiko Likuiditas (lanjutan)

f. Liquidity Risk (continued)

| | 2022 | | | Total/Total | |
|--|---|-------------------------|--|-------------------|---|
| | Kurang dari 1 bulan/less than 1 month | 1-3 bulan/ 1-3 month | Lebih dari 3 bulan/more than 3 month | | |
| Liabilitas keuangan Uang muka atas pemesanan unit penyertaan | 250.000 | - | 2.096.248 | 2.346.248 | Financial liabilities Advance for investment units subscription |
| Beban akrual Liabilitas atas biaya pembelian kembali unit penyertaan | 43.768.665 | - | - | 43.768.665 | Accrued expenses Liabilities for redemption fee of investment unit |
| 166.197 | - | - | 166.197 | | |
| Total liabilitas keuangan | <u>44.184.862</u> | <u>-</u> | <u>2.096.248</u> | <u>46.281.110</u> | Total financial liabilities |

g. Risiko Suku Bunga

g. Interest Rate Risk

Investasi obligasi pada Portofolio Efek Reksa Dana tergantung dari fluktuasi tingkat suku bunga dan harga dari obligasi tersebut dapat naik turun akibat fluktuasi ini.

Bond investment in the Mutual Fund of Investment Portfolio depends on fluctuations in interest rates and the price of the bonds may fluctuate due to these fluctuations.

Reksa Dana menghadapi risiko suku bunga terkait dengan investasi pada instrument pasar uang dan/atau efek bersifat utang, yang per tanggal 31 Desember 2023 dan 2022 dengan suku bunga per tahun dan 5,125% - 10,00% 6,38% - 10,00%.

The Mutual Funds face interest rate risk associated with investing in money market instruments and/or debt instrument, which as at December 31, 2023 and 2022 with annual interest rates of 5.125% - 10.00% and 6.38% - 10.00%.

h. Risiko Perubahan Peraturan Perpajakan

h. Risk of Changes in Tax Regulations

Potensi risiko akibat perubahan peraturan tarif pajak dan peraturan lainnya yang menyebabkan tujuan investasi yang telah ditetapkan di depan sebelum instrumen Reksa Dana diluncurkan dapat menjadi tidak terpenuhi karena kondisi, perkiraan dan informasi yang digunakan Manajer Investasi saat menyusun tujuan investasi tidak berlaku (tidak relevan) lagi. Apabila resiko ini terjadi, maka pada kondisi ini instrumen Reksa Dana tersebut dapat dibubarkan.

The potential risk due to changes in tax rate regulations and other regulations that cause the investment objectives that have been determined in advance before the Mutual Fund instrument is launched may not be fulfilled because the conditions, estimates and information used by the Investment Manager when setting investment objectives are no longer valid (irrelevant). If this risk occurs, then in this condition the Mutual Fund instrument can be dissolved.

**REKSA DANA
BAHANA DANA INFRASTRUKTUR
CATATAN ATAS LAPORAN KEUANGAN
(Lanjutan)**

Untuk tahun yang berakhir pada tanggal
31 Desember 2023

**REKSA DANA
BAHANA DANA INFRASTRUKTUR
NOTES TO THE FINANCIAL STATEMENTS
(Continued)**

For the year ended
December 31, 2023

(Dalam Rupiah, kecuali dinyatakan lain)

(Stated in Rupiah, unless otherwise stated)

| 20. MANAJEMEN RISIKO KEUANGAN (Lanjutan) | 20. FINANCIAL RISK MANAGEMENT (Continued) |
|---|---|
| <p>h. Risiko Perubahan Peraturan Perpajakan (lanjutan)</p> <p>Sesuai peraturan perpajakan yang berlaku saat ini, kupon (bunga) obligasi dan diskonto (termasuk <i>capital gain</i>) dari hasil transaksi obligasi merupakan objek pajak dengan tarif pajak final. Tarif pajak final ditetapkan sebagai berikut:</p> <ul style="list-style-type: none">- Periode tahun 2014 – 2020 tarif pajak 5%- Tahun 2021 – dan seterusnya tarif pajak 10% <p>Dalam hal peraturan Perpajakan tersebut di kemudian hari direvisi, seperti bila tarif pajak berubah tidak sesuai dengan ketentuan tersebut di atas, maka tujuan investasi dari Reksa Dana yang telah ditetapkan di depan sebelum Reksa Dana diluncurkan dapat menjadi tidak terpenuhi karena kondisi, perkiraan dan informasi yang digunakan Manajer Investasi saat menyusun tujuan investasi Reksa Dana dan membuat Prospektus ini tidak berlaku (tidak relevan) lagi. Apabila resiko ini terjadi, maka pada kondisi ini Reksa Dana dapat dilunasi lebih awal (atau dibubarkan sebelum jatuh tempo).</p> | <p>h. Risk of Changes in Tax Regulations (continued)</p> <p>According to the current tax regulations, coupon (interest) on bonds and discounts (including capital gain) from bond transactions are subject to tax at the final tax rate. The final tax rate is set as follows:</p> <ul style="list-style-type: none">- Period year 2014 – 2020 with a tax rate of 5%- For year 2021 – onwards with a tax rate of 10% <p>In the tax regulations are revised at a later date, such as if the tax rate changes that are not in accordance with the above provisions, the investment objectives of the Mutual Funds that have been determined in advance before the Mutual Funds are launched may not be fulfilled due to the conditions, estimates and information used by the Manager. Investment when setting up the Mutual Fund investment objectives and making the previous (irrelevant) Prospectus again. If this risk occurs, then in this condition the Mutual Fund can be dissolved.</p> |
| <p>i. Risiko Perubahan Peraturan Lainnya</p> <p>Perubahan peraturan khususnya namun tidak terbatas pada peraturan perpajakan dapat mempengaruhi nilai yang diproteksi pada Reksa Dana.</p> | <p>i. Risk of Changes in Other Regulations</p> <p>Changes in specially regulations but not terminate to tax regulations, may affect the performance of the Mutual Funds.</p> |
| <p>j. Analisis Sensitivitas</p> <p>Analisis sensitivitas diterapkan pada <i>variable</i> risiko pasar yang mempengaruhi kinerja Reksa Dana, yakni harga dan suku bunga.</p> | <p>j. Sensitivity Analysis</p> <p>The sensitivity analysis is applied to market risks variables that affect the performance of the Mutual Funds, which is prices and interest rates.</p> |

**REKSA DANA
BAHANA DANA INFRASTRUKTUR
CATATAN ATAS LAPORAN KEUANGAN
(Lanjutan)**

Untuk tahun yang berakhir pada tanggal
31 Desember 2023

**REKSA DANA
BAHANA DANA INFRASTRUKTUR
NOTES TO THE FINANCIAL STATEMENTS
(Continued)**

For the year ended
December 31, 2023

(Dalam Rupiah, kecuali dinyatakan lain)

(Stated in Rupiah, unless otherwise stated)

**20. MANAJEMEN RISIKO KEUANGAN
(Lanjutan)**

j. Analisis Sensitivitas (lanjutan)

Sensitivitas harga menunjukkan dampak perubahan yang wajar dari harga pasar efek dalam portofolio Reksa Dana terhadap jumlah aset bersih yang dapat diatribusikan kepada pemegang unit, jumlah aset keuangan, dan liabilitas keuangan Reksa Dana. Sensitivitas suku bunga menunjukkan dampak perubahan yang wajar dari suku bunga pasar, termasuk *yield* dari efek dalam portofolio Reksa Dana, terhadap jumlah aset bersih yang dapat diatribusikan kepada pemegang unit, jumlah aset keuangan, dan liabilitas keuangan Reksa Dana.

Sesuai dengan kebijakan Reksa Dana, Manajer Investasi melakukan analisis dan memantau sensitivitas harga dan suku bunga secara reguler.

**20. FINANCIAL RISK MANAGEMENT
(Continued)**

j. Sensitivity Analysis (continued)

The prices sensitivity shows the impact of the reasonable changes in the market value of instruments in the investment portfolios of the Mutual Funds to total net assets attributable to unit holders, total financial assets, and financial liabilities of the Mutual Funds. The interest rate sensitivity shows the impact of reasonable changes in market interest rates, including the yield of the instruments in the investments portfolio of the Mutual Funds to total net assets attributable to unit holders, total financial assets, and financial liabilities of the Mutual Funds.

In accordance with the Mutual Fund's policy, the Investment Managers analyze and monitor the price and the interest rate's sensitivities on a regular basis.

21. RASIO-RASIO KEUANGAN

Berikut ini adalah ikhtisar rasio-rasio keuangan Reksa Dana. Rasio-rasio ini dihitung berdasarkan Surat Keputusan Ketua Badan Pengawas Pasar Modal dan Lembaga Keuangan No. KEP-99/PM/1996 tanggal 28 Mei 1996.

Rasio-rasio keuangan untuk tahun yang berakhir pada tanggal 31 Desember 2023 dan 2022 (tidak diaudit) masing-masing adalah sebagai berikut:

21. FINANCIAL RATIOS

Following is a summary of the Mutual Fund's financial ratios. These ratios are calculated in accordance with the Decree of the Chairman of Capital Market and Financial Institution Supervisory Agency No. KEP-99/PM/1996 dated May 28, 1996.

Financial ratios for the years ended December 31, 2023 and 2022 (unaudited) are as follows:

| | 2023 | 2022 | |
|---|--------|--------|--|
| Total hasil investasi (%) | (2,41) | (5,53) | Total investment return (%) |
| Hasil investasi setelah memperhitungkan beban pemasaran (%) | (2,41) | (5,53) | Investment return after taking into account marketing expenses (%) |
| Biaya operasi (%) | 3,85 | 4,03 | Operating expenses (%) |
| Perputaran portofolio | 1,39 | 1,67 | Portfolio turnover |
| Penghasilan kena pajak (%) | (0,12) | - | Taxable income (%) |

**REKSA DANA
BAHANA DANA INFRASTRUKTUR
CATATAN ATAS LAPORAN KEUANGAN
(Lanjutan)**

Untuk tahun yang berakhir pada tanggal
31 Desember 2023

**REKSA DANA
BAHANA DANA INFRASTRUKTUR
NOTES TO THE FINANCIAL STATEMENTS
(Continued)**

For the year ended
December 31, 2023

(Dalam Rupiah, kecuali dinyatakan lain)

(Stated in Rupiah, unless otherwise stated)

21. RASIO-RASIO KEUANGAN (Lanjutan)

Tujuan penyajian ikhtisar rasio keuangan Reksa Dana ini adalah semata-mata untuk membantu memahami kinerja masa lalu dari Reksa Dana. Rasio-rasio ini seharusnya tidak dipertimbangkan sebagai indikasi bahwa kinerja masa depan Reksa Dana akan sama dengan kinerja masa lalu.

21. FINANCIAL RATIOS (Continued)

The purpose of the disclosure of the above financial ratios of the Mutual Fund is solely to provide easier understanding on the past performance of the Mutual Fund. These ratios should not be considered as an indication that the future performance would be the same as in the past.

22. REKLASIFIKASI AKUN

Akun tertentu dalam laporan posisi keuangan untuk tahun yang berakhir 31 Desember 2022 telah di reklasifikasi kembali sesuai dengan penyajian laporan posisi keuangan untuk tahun yang berakhir pada tanggal 31 Desember 2023 adalah sebagai berikut:

22. ACCOUNT RECLASSIFICATION

Certain accounts in the statement of financial position for the year ended December 31, 2022 have been reclassified in accordance with the presentation of the statement of financial position for the year ended December 31, 2023 as follows:

| | <u>Saldo sebelum reklasifikasi/ Balance before reclassification</u> | <u>Saldo setelah reklasifikasi/ Balance after reclassification</u> | |
|---|---|--|---|
| Laporan Posisi Keuangan | | | <i>Statement of Financial Position</i> |
| LIABILITAS | | | LIABILITIES |
| Beban akrual | 43.934.862 | 43.768.665 | <i>Accrued expense</i> |
| Liabilitas atas biaya pembelian kembali unit penyertaan | - | 166.197 | <i>Liabilitas for redemption fee of investment unit</i> |

**INFORMASI DALAM IKHTISAR KEUANGAN SINGKAT
REKSA DANA BAHANA DANA INFRASTRUKTUR**

| RASIO | Periode 1 Januari 2024 s/d 31 Maret 2024 (tidak diaudit) | Periode 1 April 2023 s/d 31 Maret 2024 | Periode 1 April 2021 s/d 31 Maret 2024 | Periode 1 April 2020 s/d 31 Maret 2024 | 3 tahun kalender terakhir | | |
|---|---|--|--|--|------------------------------|-------|--------|
| | | | | | 2023 | 2022 | 2021 |
| TOTAL HASIL INVESTASI (%) | - | - | - | - | -2,41 | -5,53 | -19,70 |
| HASIL INVESTASI SETELAH MEMPERHITUNGGAN BIAYA PEMASARAN (%) | - | - | - | - | -2,41 | -5,53 | -19,70 |
| BIAYA OPERASI (%) | - | - | - | - | 3,85 | 4,03 | 4,27 |
| PERPUTARAN PORTOFOLIO | - | - | - | - | 1,39 | 1,67 | 2,14 |
| PERSENTASE PENGHASILAN KENA PAJAK (%) | - | - | - | - | -0,12 | - | - |

Sisipan ini merupakan pembaruan dan bagian yang tidak terpisahkan dari prospektus

BAB XII

PERSYARATAN DAN TATA CARA PEMBELIAN UNIT PENYERTAAN

12.1. Tata Cara Pemesanan Pembelian Unit Penyertaan

- (i) Manajer Investasi menjual Unit Penyertaan secara langsung dan/atau melalui Agen Penjual Efek Reksa Dana dan/atau melalui Media Elektronik.
- (ii) Calon Pemegang Unit Penyertaan atau Pemegang Unit Penyertaan melakukan pembelian Unit Penyertaan BAHANA DANA INFRASTRUKTUR dengan cara sebagai berikut :
 1. Menyampaikan formulir atau aplikasi pemesanan pembelian Unit Penyertaan BAHANA DANA INFRASTRUKTUR kepada Manajer Investasi secara langsung dan/atau melalui Agen Penjual Efek Reksa Dana dan/atau melalui Media Elektronik; dan
 2. Menyampaikan dokumen-dokumen pendukungnya secara lengkap (*in complete application*) kepada Manajer Investasi atau Agen Penjual Efek Reksa Dana atau melalui Media Elektronik; dan
 3. Setelah Pembayaran untuk pembelian tersebut di atas diterima dengan baik (*in good fund*) dalam mata uang Rupiah pada Rekening BAHANA DANA INFRASTRUKTUR, Pemegang Unit Penyertaan akan memperoleh notifikasi pembelian Unit Penyertaan dari Bank Kustodian. Manajer Investasi akan memastikan bahwa semua uang para calon Pemegang Unit Penyertaan yang merupakan pembayaran untuk pembelian Unit Penyertaan BAHANA DANA INFRASTRUKTUR akan disampaikan kepada Bank Kustodian paling lambat pada akhir Hari Bursa dilakukannya pembelian Unit Penyertaan BAHANA DANA INFRASTRUKTUR.

Manajer investasi dapat menjual Unit Penyertaan melalui Agen Penjual Efek Reksa Dana dan Bank Kustodian menerima pembayaran dengan pemindahbukuan/transfer dalam mata uang Rupiah kepada akun BAHANA DANA INFRASTRUKTUR yang ada di Bank Kustodian atau bank lain yang ditunjuk oleh Manajer Investasi sebagaimana dimaksud dalam angka 12.6. Prospektus ini..
- (iii) Manajer Investasi dapat menjual Unit Penyertaan melalui Agen Penjual efek Reksa Dana dan Bank Kustodian menerima pembayaran dengan pemindahbukuan/transfer dalam mata uang Rupiah kepada akun BAHANA DANA INFRASTRUKTUR yang ada di Bank Kustodian atau bank lain yang ditunjuk oleh Manajer Investasi sebagaimana dimaksud dalam angka 12.3 Prospektus ini.
- (iv) Manajer Investasi akan melakukan upaya terbaik dalam menyelenggarakan sistem elektroniknya yang digunakan dalam melakukan penjualan Unit Penyertaan sesuai dengan peraturan perundang-undangan yang berlaku di bidang Informasi dan Transaksi Elektronik dan/atau praktek yang berlaku guna melindungi kepentingan Pemegang Unit Penyertaan yang antara lain memberikan informasi dan bukti transaksi yang sah, menyediakan Prospektus elektronik dan dokumen elektronik yang dapat dicetak apabila diminta oleh calon Pemegang Unit Penyertaan dan/atau OJK, dan melindungi kepentingan calon Pemegang Unit Penyertaan yang beritikad baik serta memastikan calon pemegang Unit Penyertaan yang beritikad baik serta memastikan calon Pemegang Unit Penyertaan telah melakukan pendaftaran system elektronik yang disediakan oleh Manajer Investasi atau Agen Penjual Efek Reksa Dana. Manajer Investasi bertanggung jawab atas penyelenggaraan Formulir Pembelian Unit Penyertaan dengan sistem elektronik.
- (v) Jumlah Unit Penyertaan yang diperoleh oleh calon Pemegang Unit Penyertaan atau Pemegang Unit Penyertaan akan dihitung menurut Nilai Aktiva Bersih per Unit Penyertaan pada akhir Hari Bursa diterimanya pembayaran (*in good fund*) atas pembelian Unit.

12.2. Prosedur Pembelian Unit Penyertaan

- (i) Para calon Pemegang Unit Penyertaan yang ingin membeli Unit Penyertaan BAHANA DANA INFRASTRUKTUR harus mengisi secara lengkap, jelas dan benar serta menandatangani formulir atau aplikasi pemesanan pembelian Unit Penyertaan BAHANA DANA INFRASTRUKTUR dan formulir atau aplikasi profil calon Pemegang Unit Penyertaan sebagaimana disyaratkan dalam Peraturan Badan Pengawas Pasar Modal Nomor: IV.D.2, tentang Profil Pemodal Reksa Dana yang merupakan Lampiran keputusan BAPEPAM dan LK Nomor Kep-20/PM/2004 tanggal 29 April 2004, melengkapinya dengan fotokopi bukti identitas diri (Kartu Tanda Penduduk untuk perorangan Warga Negara Indonesia, Paspor/KIMS/KITAS untuk perorangan asing), dan fotokopi anggaran dasar, NPWP (Nomor Pokok Wajib Pajak) serta Kartu Tanda Penduduk/Paspor pejabat yang berwenang untuk badan hukum dan dokumen-dokumen pendukung lainnya sesuai dengan Peraturan Otoritas Jasa Keuangan tentang Penerapan Program Anti Pencucian Uang dan Pencegahan Pendanaan Terorisme di Sektor Jasa Keuangan.
- (ii) Dalam hal Manajer Investasi atau Agen Penjual Efek Reksa Dana di bawah koordinasi Manajer Investasi menyediakan sistem elektronik, Pemegang Unit Penyertaan dapat menggunakan aplikasi pemesanan pembelian Unit Penyertaan berbentuk formulir atau aplikasi elektronik yang disertai dengan bukti pembayaran dengan menggunakan sistem elektronik yang disediakan oleh Manajer Investasi atau Agen Penjual Efek Reksa Dana. Manajer Investasi wajib memastikan kesiapan sistem elektronik yang disediakan oleh Manajer Investasi atau Agen Penjual Efek Reksa Dana untuk pembelian Unit Penyertaan dan memastikan bahwa sistem elektronik tersebut telah sesuai dengan peraturan ketentuan hukum di bidang informasi dan transaksi elektronik yang berlaku, yang antara lain memberikan informasi dan bukti transaksi yang sah, menyediakan Prospektus elektronik dan dokumen elektronik yang dapat dicetak apabila diminta oleh calon Pemegang Unit Penyertaan dan/atau OJK, dan melindungi kepentingan calon Pemegang Unit Penyertaan yang beritikad baik serta memastikan calon Pemegang Unit Penyertaan telah melakukan pendaftaran sistem elektronik yang disediakan oleh Manajer Investasi atau Agen Penjual Efek Reksa Dana. Manajer Investasi bertanggung jawab atas penyelenggaraan Formulir atau aplikasi Pembelian Unit Penyertaan dengan sistem elektronik. Manajer Investasi wajib melaksanakan dan memastikan Agen Penjual Efek Reksa melaksanakan Prinsip Mengenal Nasabah sebagaimana diatur dalam POJK Tentang Prinsip Mengenal Nasabah dan Program Anti Pencucian Uang dan Pencegahan Pendanaan Terorisme sebagaimana diatur dalam POJK Tentang Anti Pencucian Uang dan Pencegahan Pendanaan Terorisme dalam penerimaan Pemegang Unit Penyertaan melalui pembukaan rekening secara elektronik, dan melaksanakan peraturan mengenai informasi dan transaksi elektronik.
- (iii) Formulir atau aplikasi pemesanan pembelian Unit Penyertaan BAHANA DANA INFRASTRUKTUR dan formulir atau aplikasi profil calon Pemegang Unit Penyertaan BAHANA DANA INFRASTRUKTUR dapat diperoleh dari Manajer Investasi dan/atau Agen Penjual Efek Reksa Dana dan/atau dari Media Elektronik.
- (iv) Calon Pemegang Unit Penyertaan melengkapi formulir atau aplikasi pemesanan pembelian Unit Penyertaan BAHANA DANA INFRASTRUKTUR dengan bukti pembayaran serta dokumen pendukung calon Pemegang Unit Penyertaan kepada Manajer Investasi baik secara langsung maupun melalui Agen Penjual Efek Reksa Dana, atau menyampaikan aplikasi pemesanan pembelian Unit Penyertaan BAHANA DANA INFRASTRUKTUR dan bukti pembayaran melalui Media Elektronik.
- (v) Dalam hal terdapatnya keyakinan adanya pelanggaran ketentuan sebagaimana diatur dalam Peraturan Otoritas Jasa Keuangan tentang Anti Pencucian Uang dan Pencegahan Pendanaan Terorisme di Sektor Jasa Keuangan, Manajer Investasi wajib menolak pesanan pembelian Unit Penyertaan dari calon Pemegang Unit Penyertaan. Manajer Investasi wajib melaksanakan dan memastikan Agen Penjual Efek Reksa Dana

melaksanakan Anti Penucian Uang dan Pencegahan Pendanaan Terorisme di Sektor Jasa Keuangan sebagaimana diatur dalam Peraturan Otoritas Jasa Keuangan tentang Anti Penucian Uang dan Pencegahan Pendanaan Terorisme di Sektor Jasa Keuangan dalam penerimaan Pemegang Unit Penyertaan melalui pembukaan rekening secara elektronik, dan melaksanakan peraturan mengenai informasi dan transaksi elektronik.

- (vi) Pembelian Unit Penyertaan oleh calon Pemegang Unit Penyertaan tersebut harus dilakukan sesuai dengan syarat dan ketentuan yang berlaku dalam Kontrak Investasi Kolektif, Prospektus, dan dalam formulir atau aplikasi pemesanan pembelian Unit Penyertaan BAHANA DANA INFRASTRUKTUR.
- (vii) Pemesanan pembelian Unit Penyertaan oleh calon Pemegang Unit Penyertaan yang dilakukan menyimpang dari ketentuan-ketentuan dan persyaratan tersebut diatas tidak akan diproses.

12.3. Batas Minimum Pembelian Unit Penyertaan

Batas minimum pembelian Unit Penyertaan BAHANA DANA INFRASTRUKTUR untuk masing-masing Pemegang Unit Penyertaan adalah sebesar Rp100.000,- (seratus ribu Rupiah) atau jumlah lain yang ditetapkan lebih lanjut oleh Agen Penjual Efek Reksa Dana.

12.4. Harga Pembelian Unit Penyertaan

Unit Penyertaan ditawarkan dengan harga sama dengan Nilai Aktiva Bersih awal sebesar Rp 1.000,- (seribu rupiah) setiap Unit Penyertaan pada hari pertama penawaran yang harus dibayar penuh pada saat mengajukan formulir pemesanan pembelian Unit Penyertaan, selanjutnya harga pembelian setiap Unit Penyertaan ditetapkan berdasarkan Nilai Aktiva Bersih Reksa Dana Bahana Dana Infrastruktur yang ditetapkan pada akhir hari bursa yang bersangkutan.

12.5. Pemrosesan Pembelian Unit Penyertaan

Formulir atau aplikasi pemesanan pembelian Unit Penyertaan BAHANA DANA INFRASTRUKTUR beserta bukti pembayaran dan dokumen pendukung yang dipersyaratkan yang diterima secara lengkap (*in complete application*) dan disetujui oleh Manajer Investasi atau Agen Penjual Efek Reksa Dana, atau melalui Media Elektronik yang disediakan oleh Manajer Investasi atau Agen Penjual Efek Reksa Dana sampai dengan pukul 13.00 (tiga belas) Waktu Indonesia Barat dan dana pembelian Unit Penyertaan telah diterima dengan baik (*in good fund*) oleh Bank Kustodian pada hari pembelian, akan diproses oleh Bank Kustodian berdasarkan Nilai Aktiva Bersih BAHANA DANA INFRASTRUKTUR pada akhir Hari Bursa yang sama. Berkaitan dengan hal tersebut, Manajer Investasi dan/atau Agen Penjual Efek Reksa Dana wajib menyampaikan instruksi transaksi pembelian Unit Penyertaan tersebut kepada Bank Kustodian pada Hari Bursa yang sama melalui Sistem Pengelolaan Investasi Terpadu (S-Invest) sesuai dengan batas waktu yang telah ditetapkan oleh penyedia Sistem Pengelolaan Investasi Terpadu (S-Invest).

Formulir atau aplikasi pembelian Unit Penyertaan BAHANA DANA INFRASTRUKTUR beserta bukti pembayaran dan dokumen pendukung yang diterima secara lengkap (*in complete application*) dan disetujui oleh Manajer Investasi atau Agen Penjual Efek Reksa Dana atau melalui Media Elektronik yang disediakan oleh Manajer Investasi atau Agen Penjual Efek Reksa Dana setelah pukul 13.00 (tiga belas) Waktu Indonesia Barat dan pembayaran untuk pembelian tersebut diterima dengan baik (*in good fund*) oleh Bank Kustodian paling lambat pada Hari Bursa berikutnya, akan diproses oleh Bank Kustodian berdasarkan Nilai Aktiva Bersih BAHANA DANA INFRASTRUKTUR pada akhir Hari Bursa berikutnya. Berkaitan dengan hal tersebut, Manajer Investasi dan/atau Agen Penjual Efek Reksa Dana wajib menyampaikan instruksi transaksi pembelian Unit Penyertaan tersebut kepada Bank Kustodian pada Hari Bursa

berikutnya melalui Sistem Pengelolaan Investasi Terpadu (S-Invest) sesuai dengan batas waktu yang telah ditetapkan oleh penyedia Sistem Pengelolaan Investasi Terpadu (S-Invest).

Untuk pembelian Unit Penyertaan melalui Media Elektronik, jika pembelian tersebut dilakukan pada hari yang bukan merupakan Hari Bursa, maka Nilai Aktiva Bersih yang akan dipergunakan adalah Nilai Aktiva Bersih pada Hari Bursa berikutnya.

Surat atau bukti konfirmasi atas pelaksanaan pembelian Unit Penyertaan wajib dikirimkan oleh Bank Kustodian kepada Pemegang Unit Penyertaan dalam waktu paling lambat 7 (tujuh) Hari Bursa setelah formulir atau aplikasi pembelian Unit Penyertaan yang bersangkutan diterbitkan.

Penyampaian surat atau bukti konfirmasi tertulis kepemilikan Unit Penyertaan BAHANA DANA INFRASTRUKTUR kepada Pemegang Unit Penyertaan sebagaimana dimaksud di atas dapat dilakukan melalui:

- a. Media Elektronik, jika telah memperoleh persetujuan dari BAHANA DANA INFRASTRUKTUR; dan/atau
- b. Jasa pengiriman, antara lain kurir dan/atau pos.

12.6. Syarat-Syarat Pembayaran

Pembayaran pembelian Unit Penyertaan Reksa Dana Bahana Dana Infrastruktur dapat dilakukan dengan cara transfer atau pemindahbukuan dalam mata uang rupiah dari rekening calon Pemegang Unit Penyertaan ke dalam rekening:

1. **Nama Penerima** : RD Bahana Dana Infrastruktur
Bank : Standard Chartered Bank - Cabang Jakarta
Rekening Nomor : 306-0914539-5
2. **Nama Penerima** : RD Bahana Dana Infrastruktur
Bank : Permata Bank Jakarta
Rekening Nomor : 701-528-042
3. **Nama Penerima** : Bahana Dana Infrastruktur
Bank : Bank CIMB Niaga
Rekening Nomor : 9170-1000-58-006
4. **Nama Penerima** : Reksa Dana Bahana Dana Infrastruktur
Bank : Bank Mandiri-Cabang Plaza Bapindo
Rekening Nomor : 102-000-008-7178
5. **Nama Penerima** : Reksa Dana Bahana Dana Infrastruktur
Bank : Bank BCA- Cabang MD Place Kuningan
Rekening Nomor : 4582813012
6. **Nama Penerima** : Reksa Dana Bahana Dana Infrastruktur
Bank : Bank BNI - Cabang Sampoerna Strategic
Rekening Nomor : 362370956

Semua biaya bank termasuk biaya pemindahbukuan atau transfer sehubungan dengan pembayaran Pembelian Unit Penyertaan (jika ada), menjadi beban Pemegang Unit Penyertaan.

12.7. Persetujuan Manajer Investasi

Tanpa mengurangi ketentuan peraturan perundang-undangan yang berlaku, Manajer Investasi, setelah mempertimbangkan dengan seksama, berhak untuk menerima atau menolak pemesanan pembelian Unit Penyertaan secara keseluruhan atau sebagian. Bagi pemesanan pembelian Unit Penyertaan yang ditolak seluruhnya atau sebagian, sisanya akan dikembalikan oleh Manajer Investasi (tanpa bunga) dengan transfer atau pemindahbukuan ke rekening yang ditunjuk oleh Pemegang Unit Penyertaan.

12.8. Penyerahan Bukti Kepemilikan Unit Penyertaan

Bukti kepemilikan Unit Penyertaan akan dikirim ke Pemegang Unit Penyertaan oleh Bank Kustodian paling lambat 7 (tujuh) Hari Bursa setelah tanggal diterimanya dan disetujuinya formulir pemesanan pembelian Unit Penyertaan oleh Manajer Investasi dan diterimanya dana untuk pembelian Unit Penyertaan oleh Bank Kustodian.

12.9. Biaya Pembelian Unit Penyertaan

Untuk pembelian Unit Penyertaan Reksa Dana Bahana Dana Infrastruktur, Pemegang Unit Penyertaan akan dibebankan biaya pembelian Unit Penyertaan (*subscription fee*) maksimum 1.5% (satu koma lima persen) dari nilai pembelian Reksa Dana Bahana Dana Infrastruktur yang dibeli oleh Pemegang Unit Penyertaan.

12.10. Pembelian Berkala Unit Penyertaan

Manajer Investasi dapat melakukan penjualan atas Unit Penyertaan BAHANA DANA INFRASTRUKTUR secara berkala kepada Pemegang Unit Penyertaan. Untuk keperluan ini Pemegang Unit Penyertaan. Untuk keperluan ini Pemegang Unit Penyertaan mengisi dan menandatangani formulir atau aplikasi pemesanan pembelian Unit Penyertaan secara berkala pada saat Pemegang Unit Penyertaan tersebut membeli Unit Penyertaan BAHANA DANA INFRASTRUKTUR secara berkala yang pertama.

Formulir atau aplikasi pembelian Unit Penyertaan secara berkala sekurang-kurangnya memuat tanggal Pembelian Unit Penyertaan secara berkala, jumlah nilai pembelian Unit Penyertaan secara berkala, periode pembelian Unit Penyertaan secara berkala dan jangka waktu dilakukannya pembelian Unit Penyertaan secara berkala.

Formulir atau aplikasi pemesanan pembelian Unit Penyertaan secara berkala BAHANA DANA INFRASTRUKTUR dapat diperoleh dari Manajer Investasi dan/atau Agen Penjual Efek Reksa Dana dan/atau melalui Media Elektronik.

Pemegang Unit Penyertaan harus mengisi secara lengkap formulir atau aplikasi pemesanan pembelian Unit Penyertaan secara berkala dan menyampaikannya kepada Manajer Investasi atau Agen Penjual Efek Reksa Dana dan/atau melalui Media Elektronik, disertai dokumen pendukung yang diperlukan sebagaimana dimuat dalam Prospektus dan formulir atau aplikasi pemesanan pembelian Unit Penyertaan secara Berkala.

Pembayaran Pembelian Berkala Unit Penyertaan dilakukan oleh Pemegang Unit Penyertaan dengan cara pemindahbukuan/transfer ke Rekening BAHANA DANA INFRASTRUKTUR, selambat-lambatnya pada tanggal sebagaimana dimuat dalam formulir pemesanan pembelian Unit Penyertaan secara berkala. Pemegang Unit Penyertaan dapat pula memberikan kuasa kepada bank dimana Pemegang Unit Penyertaan membuka rekening atas namanya untuk

melakukan pendebitan sejumlah dana tertentu dari rekening tersebut yang ditentukan oleh Pemegang Unit Penyertaan dalam formulir atau aplikasi pemesanan pembelian Unit Penyertaan secara berkala.

Dengan menandatangani formulir atau aplikasi pemesanan pembelian Unit Penyertaan secara Berkala, Pemegang Unit Penyertaan tidak perlu menyampaikan formulir atau aplikasi pemesanan pembelian Unit Penyertaan untuk setiap pembelian Unit Penyertaan dalam jumlah dan jangka waktu yang dimuat dalam formulir atau aplikasi Pembelian Berkala.

Selama jangka waktu Pembelian Berkala yang ditentukan oleh Pemegang Unit Penyertaan dalam formulir atau aplikasi pemesanan pembelian Unit Penyertaan secara berkala, Pemegang Unit Penyertaan dimungkinkan untuk melakukan perubahan nilai pembelian Unit Penyertaan secara berkala, dengan cara menyampaikan kepada Manajer Investasi atau Agen Penjual Efek Reksa Dana atau melalui Media Elektronik, formulir atau aplikasi perubahan pemesanan pembelian Unit Penyertaan secara berkala yang telah ditandatangani, berikut dokumen pendukung yang dipersyaratkan dalam formulir atau aplikasi perubahan pemesanan pembelian Unit Penyertaan secara berkala. Perubahan pemesanan pembelian Unit Penyertaan secara berkala tersebut berlaku terhitung sejak diterimanya formulir atau aplikasi perubahan pemesanan pembelian Unit Penyertaan secara berkala tersebut berikut dokumen pendukungnya secara lengkap oleh Manajer Investasi atau Agen Penjual Efek Reksa Dana atau melalui Media Elektronik.

BAB XIII
PERSYARATAN DAN TATA
PENJUALAN KEMBALI (PELUNASAN) UNIT PENYERTAAN

13.1. Penjualan Kembali Unit Penyertaan

Pemegang Unit Penyertaan dapat menjual kembali sebagian atau seluruh Unit Penyertaan BAHANA DANA INFRASTRUKTUR yang dimilikinya pada setiap Hari Bursa dan Manajer Investasi wajib melakukan pembelian kembali Unit Penyertaan pada Hari Bursa.

13.2. Prosedur Penjualan Kembali Unit Penyertaan

- a. Pembelian kembali Unit Penyertaan oleh Manajer Investasi dilakukan apabila Pemegang Unit Penyertaan menyampaikan formulir atau aplikasi Penjualan Kembali Unit Penyertaan kepada Manajer Investasi, melalui pos tercatat atau melalui Agen Penjual Efek Reksa Dana atau melalui Media Elektronik.
- b. Pemegang Unit Penyertaan menyampaikan formulir atau aplikasi Penjualan Kembali Unit Penyertaan BAHANA DANA INFRASTRUKTUR yang dilengkapi dengan dokumen pendukung yang disyaratkan dalam formulir atau aplikasi Penjualan Kembali Unit Penyertaan (yang sesuai dengan dokumen pendukung yang sebelumnya disampaikan kepada Manajer Investasi).
- c. Penjualan Kembali oleh Pemegang Unit Penyertaan tersebut harus dilakukan sesuai dengan ketentuan-ketentuan serta persyaratan-persyaratan yang tercantum dalam Kontrak Investasi Kolektif, Prospektus, formulir atau aplikasi Penjualan Kembali Unit Penyertaan. Penjualan kembali oleh Pemegang Unit Penyertaan yang dilakukan menyimpang dari ketentuan-ketentuan dan persyaratan-persyaratan tersebut di atas tidak akan dilayani.

13.3. Batas Maksimum Penjualan Kembali Unit Penyertaan

Manajer Investasi berhak membatasi jumlah pembelian kembali Unit Penyertaan BAHANA DANA INFRASTRUKTUR sampai dengan 20% (dua puluh persen) dari Nilai Aktiva Bersih BAHANA DANA INFRASTRUKTUR pada satu Hari Bursa. Jumlah tersebut termasuk juga pengalihan Unit Penyertaan BAHANA DANA INFRASTRUKTUR yang dilakukan oleh Pemegang Unit Penyertaan pada hari yang sama. Apabila Manajer Investasi menerima atau menyimpan permohonan Penjualan Kembali dan pengalihan Unit Penyertaan BAHANA DANA INFRASTRUKTUR dari Pemegang Unit Penyertaan dalam 1 (satu) Hari Bursa lebih dari 20 % (dua puluh persen) dari total Nilai Aktiva Bersih BAHANA DANA INFRASTRUKTUR pada Hari Bursa yang bersangkutan, maka kelebihan permohonan Penjualan Kembali tersebut oleh Bank Kustodian berdasarkan instruksi Manajer Investasi dapat diproses dan dibukukan serta dianggap sebagai permohonan penjualan kembali pada Hari Bursa berikutnya yang ditentukan berdasarkan urutan permohonan (*first come first served*) di Manajer Investasi. Manajer Investasi atau Agen Penjual Efek Reksa Dana memberitahukan keadaan tersebut kepada Pemegang Unit Penyertaan yang permohonan Penjualan Kembali Unit Penyertaannya tidak dapat diproses pada Hari Bursa diterimanya permohonan Penjualan Kembali Unit Penyertaan tersebut diatas. Penjualan Kembali Unit Penyertaan dimaksud akan dilakukan pada Hari Bursa berikutnya berdasarkan urutan permohonan (*first come first served*) di Manajer Investasi sepanjang tidak terdapat konfirmasi pembatalan permohonan Penjualan Kembali Unit Penyertaan oleh Pemegang Unit Penyertaan.

Manajer Investasi dapat menolak pembelian kembali (pelunasan) Unit Penyertaan BAHANA DANA INFRASTRUKTUR, dengan kewajiban memberitahukan secara tertulis terlebih dahulu tentang adanya keadaan tersebut kepada OJK dengan tembusan kepada Bank Kustodian, atau menginstruksikan Agen Penjual Efek Reksa Dana untuk melakukan penolakan pembelian kembali dalam hal terjadi keadaan sebagai berikut :

- a. Bursa Efek dimana sebagian besar portofolio Efek BAHANA DANA INFRASTRUKTUR diperdagangkan ditutup; dan/atau
- b. Perdagangan Efek atas sebagian besar portofolio Efek BAHANA DANA INFRASTRUKTUR di Bursa Efek dihentikan; dan/atau
- c. Keadaan kahar sesuai Pasal 22 Kontrak ini; dan atau
- d. Terdapat hal-hal lain yang tidak ditetapkan dalam Kontrak ini setelah mendapat persetujuan OJK.

Manajer Investasi akan memberitahukan secara tertulis kepada Pemegang Unit Penyertaan apabila melakukan penolakan pembelian kembali sebagaimana diuraikan di atas paling lambat 1 (satu) Hari Bursa setelah tanggal instruksi Penjualan Kembali diterima oleh Manajer Investasi. Selama periode penolakan Penjualan Kembali tersebut, Bank Kustodian dilarang mengeluarkan Unit Penyertaan baru.

13.4. Harga Penjualan Kembali Unit Penyertaan

Harga penjualan kembali setiap Unit Penyertaan Reksa Dana Bahana Dana Infrastruktur adalah harga setiap Unit Penyertaan pada hari bursa yang ditentukan berdasarkan Nilai Aktiva Bersih Reksa Dana Bahana Dana Infrastruktur pada akhir Hari Bursa yang bersangkutan.

13.5. Pemrosesan Penjualan Kembali Unit Penyertaan

Formulir atau aplikasi Penjualan Kembali Unit Penyertaan yang memenuhi syarat dan ketentuan yang tercantum dalam Kontrak Investasi Kolektif, Prospektus dan formulir atau aplikasi Penjualan Kembali Unit Penyertaan yang diterima secara lengkap (*in complete application*) oleh Manajer Investasi atau Agen Penjual Efek Reksa Dana atau melalui Media Elektronik, sampai dengan pukul 13.00 (tiga belas) Waktu Indonesia Barat akan diproses oleh Bank Kustodian berdasarkan Nilai Aktiva Bersih BAHANA DANA INFRASTRUKTUR pada akhir Hari Bursa yang sama. Berkaitan dengan hal tersebut, Manajer Investasi dan/atau Agen Penjual Efek Reksa Dana wajib menyampaikan permohonan Penjualan Kembali Unit Penyertaan tersebut kepada Bank Kustodian melalui Sistem Pengelolaan Investasi Terpadu (S-Invest) sesuai dengan batas waktu yang telah ditetapkan oleh penyedia Sistem Pengelolaan Investasi Terpadu (S-Invest).

Formulir atau aplikasi Penjualan Kembali Unit Penyertaan yang memenuhi syarat dan ketentuan yang tercantum dalam Kontrak ini, prospektus dan formulir atau aplikasi Penjualan Kembali Unit Penyertaan yang diterima secara lengkap oleh Manajer Investasi atau Agen Penjual Efek Reksa Dana atau melalui Media Elektronik setelah pukul 13.00 (tiga belas) Waktu Indonesia Barat akan diproses oleh Bank Kustodian berdasarkan Nilai Aktiva Bersih BAHANA DANA INFRASTRUKTUR pada akhir Hari Bursa berikutnya. Berkaitan dengan hal tersebut, Manajer Investasi dan/atau Agen Penjual Efek Reksa Dana wajib mengirimkan instruksi transaksi penjualan kembali Unit Penyertaan tersebut kepada Bank Kustodian pada Hari Bursa yang sama melalui Sistem Pengelolaan Investasi Terpadu (S-Invest) sesuai dengan batas waktu yang telah ditetapkan oleh penyedia Sistem Pengelolaan Investasi Terpadu (S-Invest).

Untuk Penjualan Kembali Unit Penyertaan melalui Media Elektronik, jika Penjualan Kembali tersebut dilakukan pada hari yang bukan merupakan Hari Bursa, maka Nilai Aktiva Bersih yang akan dipergunakan adalah Nilai Aktiva Bersih pada Hari Bursa berikutnya.

Surat atau bukti konfirmasi atas pelaksanaan Penjualan Kembali Unit Penyertaan wajib dikirimkan oleh Bank Kustodian kepada Pemegang Unit Penyertaan dalam waktu paling lambat 7 (tujuh) Hari Bursa setelah diterimanya perintah Penjualan Kembali Unit Penyertaan secara lengkap.

Penyampaian surat atau bukti konfirmasi tertulis atas transaksi penjualan kembali Unit Penyertaan BAHANA DANA INFRASTRUKTUR kepada Pemegang Unit Penyertaan sebagaimana dimaksud di atas dapat dilakukan melalui :

- a. Media Elektronik, jika telah memperoleh persetujuan dari Pemegang Unit Penyertaan BAHANA DANA INFRASTRUKTUR; atau
- b. Jasa pengiriman, antara lain kurir dan/atau pos

13.6. Saldo Minimum Kepemilikan Unit Penyertaan

Saldo minimum kepemilikan Unit Penyertaan BAHANA DANA INFRASTRUKTUR yang harus dipertahankan oleh Pemegang Unit Penyertaan adalah sebesar 50 (lima puluh) Unit Penyertaan. Apabila saldo kepemilikan Unit Penyertaan BAHANA DANA INFRASTRUKTUR yang tersisa kurang dari saldo minimum sebagaimana tersebut di atas selama 90 (sembilan puluh) hari berturut-turut, maka Manajer Investasi berhak menutup rekening Pemegang Unit Penyertaan yang bersangkutan, kemudian mencairkan seluruh Unit Penyertaan yang tersisa milik Pemegang Unit Penyertaan tersebut dengan Nilai Aktiva Bersih yang berlaku pada Hari Bursa setelah berakhirnya jangka waktu di atas, dan mengembalikan dana hasil pencairan tersebut kepada Pemegang Unit Penyertaan yang bersangkutan dengan cara pemindahbukuan/ditransfer langsung ke rekening atas nama Pemegang Unit Penyertaan yang bersangkutan.

13.7. Pembayaran Penjualan Kembali

Pembayaran pembelian kembali Unit Penyertaan akan dilakukan dengan pemindahbukuan/transfer ke rekening yang terdaftar atas nama Pemegang Unit Penyertaan yang ditunjuk oleh Pemegang Unit Penyertaan. Biaya pemindahbukuan/transfer akan merupakan beban dari Pemegang Unit Penyertaan. Pembayaran tersebut dilakukan sesegera mungkin paling lambat 7 (tujuh) Hari Bursa sejak diterimanya secara lengkap (*in complete application*) formulir Penjualan Kembali Unit Penyertaan BAHANA DANA INFRASTRUKTUR dari Pemegang Unit Penyertaan yang telah sesuai dengan ketentuan-ketentuan serta persyaratan-persyaratan yang tercantum dalam Kontrak Investasi Kolektif, Prospektus dan dalam formulir Penjualan Kembali Unit Penyertaan, diterima secara lengkap oleh Manajer Investasi dan Bank Kustodian.

13.8. Biaya Penjualan Kembali Unit Penyertaan

Untuk penjualan kembali Unit Penyertaan Reksa Dana Bahana Dana Infrastruktur, Pemegang Unit Penyertaan akan dibebankan biaya penjualan kembali Unit Penyertaan (*redemption fee*) sebesar maksimum 1.5% (satu koma lima persen) dari nilai penjualan kembali Unit Penyertaan.

BAB XIV
TATA CARA PENGALIHAN UNIT PENYERTAAN

14.1. Pengalihan Unit Penyertaan

Pemegang Unit Penyertaan dapat mengalihkan sebagian atau seluruh investasinya dalam BAHANA DANA INFRASTRUKTUR ke Reksa Dana lainnya yang dikelola oleh Manajer Investasi pada Bank Kustodian yang sama dan/atau pada Bank Kustodian lainnya.

14.2. Prosedur Pengalihan Unit Penyertaan

Pengalihan Unit Penyertaan dilakukan dengan menyampaikan formulir pengalihan Unit Penyertaan yang telah diisi secara lengkap dan ditanda tangani (*in complete application*) kepada Manajer Investasi atau Agen Penjual Efek Reksa Dana dengan menyebutkan nama Pemegang Unit Penyertaan, nama Reksa Dana, nomor rekening Pemegang Unit Penyertaan dan nilai investasi yang akan dialihkan. Formulir atau aplikasi pengalihan Unit Penyertaan disampaikan secara langsung kepada Manajer Investasi atau melalui Agen Penjualan Efek Reksa Dana atau Media Elektronik.

Pengalihan Unit Penyertaan tersebut harus dilakukan sesuai dengan syarat dan ketentuan-ketentuan serta syarat-syarat yang tercantum dalam Kontrak Investasi Kolektif, prospektus dan dalam formulir atau aplikasi pengalihan Unit Penyertaan masing-masing Reksa Dana yang bersangkutan.

14.3. Pemrosesan Pengalihan Unit Penyertaan

Pengalihan Unit Penyertaan dari BAHANA DANA INFRASTRUKTUR ke Reksa Dana lainnya diproses oleh Manajer Investasi dengan melakukan Pembelian Kembali Unit Penyertaan BAHANA DANA INFRASTRUKTUR yang dimiliki oleh Pemegang Unit Penyertaan dan melakukan penjualan Unit Penyertaan Reksa Dana lainnya tersebut yang diinginkan oleh Pemegang Unit Penyertaan.

Diterima atau tidaknya permohonan pengalihan Unit Penyertaan BAHANA DANA INFRASTRUKTUR sangat tergantung dari ada atau tidaknya Unit Penyertaan Reksa Dana lainnya dan terpenuhinya batas minimum penjualan Unit Penyertaan Reksa Dana lainnya yang dituju sesuai dengan Kontrak Investasi Kolektif Reksa Dana lainnya tersebut.

Pengalihan investasi dari Reksa Dana lainnya ke BAHANA DANA INFRASTRUKTUR diproses oleh Manajer Investasi dengan melakukan pembelian kembali Unit Penyertaan Reksa Dana lainnya tersebut yang dimiliki oleh Pemegang Unit Penyertaan dan melakukan penjualan Unit Penyertaan BAHANA DANA INFRASTRUKTUR yang diinginkan oleh Pemegang Unit Penyertaan.

Formulir atau aplikasi pengalihan Unit Penyertaan yang memenuhi syarat dan ketentuan yang tercantum dalam Kontrak ini, Prospektus dan formulir atau aplikasi pengalihan Unit Penyertaan yang diterima secara lengkap (*in complete application*) oleh Manajer Investasi atau Agen Penjual Efek Reksa Dana atau melalui Media Elektronik sampai dengan pukul 13.00 (tiga belas) Waktu Indonesia Barat akan diproses oleh Bank Kustodian berdasarkan Nilai Aktiva Bersih BAHANA DANA INFRASTRUKTUR pada akhir Hari Bursa yang sama. Berkaitan dengan hal tersebut, Manajer Investasi dan/atau Agen Penjual Efek Reksa Dana wajib menyampaikan instruksi transaksi pembelian Unit

Penyertaan tersebut kepada Bank Kustodian melalui Sistem Pengelolaan Investasi Terpadu (S-Invest) sesuai dengan batas waktu yang telah ditetapkan oleh penyedia Sistem Pengelolaan Investasi Terpadu (S-Invest) pada Hari Bursa yang sama.

Formulir atau aplikasi pengalihan Unit Penyertaan yang memenuhi syarat dan ketentuan yang tercantum dalam Kontrak ini, Prospektus dan formulir atau aplikasi pengalihan Unit Penyertaan yang diterima secara lengkap oleh Manajer Investasi atau Agen Penjual Efek Reksa Dana atau melalui Media Elektronik setelah pukul 13.00 (tiga belas) Waktu Indonesia Barat akan diproses oleh Bank Kustodian berdasarkan Nilai Aktiva Bersih BAHANA DANA INFRASTRUKTUR pada akhir Hari Bursa berikutnya. Berkaitan dengan hal tersebut, Manajer Investasi dan/atau Agen Penjual Efek Reksa Dana wajib menyampaikan instruksi transaksi pembelian Unit Penyertaan tersebut kepada Bank Kustodian melalui Sistem Pengelolaan Investasi Terpadu (S-Invest) sesuai dengan batas waktu yang telah ditetapkan oleh penyedia Sistem Pengelolaan Investasi Terpadu (S-Invest) pada Hari Bursa berikutnya.

Dana investasi Pemegang Unit Penyertaan yang permohonan pengalihan Unit Penyertaannya telah diterima pada Rekening BAHANA DANA INFRASTRUKTUR akan dipindahbukukan/ditransfer oleh Bank Kustodian ke dalam rekening Reksa Dana yang dituju, sesegera mungkin paling lambat 4 (empat) Hari Bursa terhitung sejak diterimanya perintah pengalihan Unit Penyertaan secara lengkap.

Surat konfirmasi transaksi pengalihan Unit Penyertaan oleh Pemegang Unit Penyertaan, akan diterbitkan dan disampaikan oleh Bank Kustodian kepada Pemegang Unit Penyertaan paling lambat 7 (tujuh) Hari Bursa setelah diterimanya perintah pengalihan Unit Penyertaan dari Pemegang Unit Penyertaan sesuai dengan ketentuan Kontrak ini dan Prospektus.

Penyampaian surat atau bukti konfirmasi tertulis atas transaksi pengalihan Unit Penyertaan BAHANA DANA INFRASTRUKTUR sebagaimana dimaksud di atas dapat dilakukan melalui

- a. Media Elektronik, jika telah memperoleh persetujuan dari Pemegang Unit Penyertaan BAHANA DANA INFRASTRUKTUR; dan/atau
- b. Jasa pengiriman, antara lain kurir dan/atau pos.

Untuk pengalihan Unit Penyertaan yang dilakukan melalui Media Elektronik, jika pengalihan Unit Penyertaan dilakukan pada hari yang bukan merupakan Hari Bursa, maka Nilai Aktiva Bersih yang akan dipergunakan adalah Nilai Aktiva Bersih pada Hari Bursa berikutnya.

14.4. Batas Maksimum Pengalihan Unit Penyertaan

Manajer Investasi berhak membatasi jumlah pengalihan Unit Penyertaan Bahana Dana Infrastruktur dalam 1 (satu) Hari Bursa sampai dengan 20% (dua puluh persen) dari Nilai Aktiva Bersih Bahana Dana Infrastruktur pada hari pengalihan investasi. Jumlah tersebut termasuk juga Penjualan Kembali Unit Penyertaan Bahana Dana Infrastruktur yang dilakukan oleh Pemegang Unit Penyertaan pada hari yang sama. Apabila Manajer Investasi menerima atau menyimpan permintaan pengalihan Unit Penyertaan atau Penjualan Kembali Unit Penyertaan Bahana Dana Infrastruktur lebih dari 20% (dua puluh persen) dari Nilai Aktiva Bersih Bahana Dana Infrastruktur maka kelebihan tersebut akan diproses dan dibukukan serta dianggap sebagai permohonan pengalihan pada Hari Bursa berikutnya yang ditentukan berdasarkan urutan permohonan (*first come first served*) di Manajer Investasi. Manajer Investasi atau Agen Penjual Efek Reksa Dana memberitahukan keadaan tersebut kepada Pemegang Unit Penyertaan yang permohonan pengalihan Unit Penyertaannya tidak dapat diproses pada Hari Bursa diterimanya permohonan

pengalihan Unit Penyertaan tersebut diatas. Pengalihan Unit Penyertaan dimaksud akan dilakukan pada Hari Bursa berikutnya berdasarkan urutan permohonan (*first come first served*) di Manajer Investasi sepanjang tidak terdapat konfirmasi pembatalan permohonan pengalihan Unit Penyertaan oleh Pemegang Unit Penyertaan.

14.5. Biaya Pengalihan Investasi

Pemegang Unit Penyertaan akan dibebankan biaya pengalihan investasi (*switching fee*) sebesar maksimum 2% (dua persen) dari nilai transaksi pengalihan investasi yang dikenakan pada saat Pemegang Unit Penyertaan melakukan pengalihan Unit Penyertaan.

BAB XV

TATA CARA PENGALIHAN KEPEMILIKAN KEPADA PIHAK LAIN

15.1. Pengalihan Kepemilikan Kepada Pihak Lain

Selain dikarenakan penjualan, pembelian kembali atau pelunasan, pengalihan kepemilikan Unit Penyertaan BAHANA DANA INFRASTRUKTUR hanya dapat beralih kepada pihak lain karena pewarisan atau dialihkan oleh Pemegang Unit Penyertaan BAHANA DANA INFRASTRUKTUR kepada pihak lain karena hibah.

15.2. Prosedur Pengalihan Kepemilikan Kepada Pihak Lain

Pengalihan kepemilikan Unit Penyertaan BAHANA DANA INFRASTRUKTUR sebagaimana dimaksud pada BAB XV Angka 15.1 Prospektus ini harus berdasarkan permohonan dari ahli waris, pemberi hibah atau penerima hibah kepada Manajer Investasi atau Agen Penjual Efek Reksa Dana disertai dengan bukti pendukung sebagaimana diatur dalam peraturan perundang-undangan yang berlaku mengenai pewarisan atau hibah serta peraturan perundang-undangan terkait lainnya.

Setelah melalui verifikasi Manajer Investasi, apabila telah sesuai BAB XV Prospektus ini dan peraturan perundang-undangan yang berlaku maka selanjutnya dilakukan proses administrasi di Bank Kustodian untuk pengalihan kepemilikan dari Pemegang Unit Penyertaan kepada pihak lainnya selaku calon pengganti Pemegang Unit Penyertaan.

Pengalihan kepemilikan Unit Penyertaan BAHANA DANA INFRASTRUKTUR sebagaimana dimaksud pada BAB XV Prospektus ini harus dilakukan sesuai dengan peraturan perundang-undangan yang berlaku.

Terhadap calon pengganti Pemegang Unit Penyertaan diterapkan juga proses Program Anti Pencucian Uang dan Pencegahan Pendanaan Terorisme, sehingga Manajer Investasi atau Agen Penjual Efek Reksa Dana wajib menerapkan terlebih dahulu Program Anti Pencucian Uang dan Pencegahan Pendanaan Terorisme sebagaimana diatur dalam POJK tentang Anti Pencucian Uang dan Pencegahan Pendanaan Terorisme dan BAB XV Prospektus sebelum kepemilikan dari Pemegang Unit Penyertaan dialihkan kepada pihak lainnya selaku calon pengganti Pemegang Unit Penyertaan.

BAB XVI
PEMBUBARAN DAN HASIL LIKUIDASI

- 16.1. Bahana Dana Infrastruktur berlaku sejak ditetapkan pernyataan Efektif oleh OJK dan wajib dibubarkan, apabila terjadi salah satu dari hal-hal sebagai berikut:
- a. Jika dalam jangka waktu 90 (sembilan puluh) Hari Bursa, BAHANA DANA INFRASTRUKTUR yang pernyataan pendaftarannya telah menjadi Efektif memiliki dana kelolaan kurang dari Rp10.000.000.000,- (sepuluh miliar Rupiah). Minimum Dana Kelolaan dalam klausa ini akan selalu mengikuti ketentuan peraturan perundang-undangan yang berlaku sehingga dapat berubah di kemudian hari jika ketentuan di dalam peraturan mengenai minimum dana kelolaan berubah;
 - b. Dalam hal Bahana Dana Infrastruktur diperintahkan untuk dibubarkan oleh OJK sesuai dengan peraturan perundang-undangan di bidang Pasar Modal;
 - c. Dalam hal total Nilai Aktiva Bersih BAHANA DANA INFRASTRUKTUR kurang dari Rp10.000.000.000,- (sepuluh miliar Rupiah) selama 120 (seratus dua puluh) Hari Bursa berturut-turut;
 - d. Dalam hal Manajer Investasi dan Bank Kustodian telah sepakat untuk membubarkan Bahana Dana Infrastruktur.
- 16.2. Dalam hal Bahana Dana Infrastruktur wajib dibubarkan karena kondisi sebagaimana dimaksud dalam butir 16.1. huruf a, maka Manajer Investasi wajib:
- a. menyampaikan laporan kondisi tersebut kepada OJK dan mengumumkan rencana pembubaran, likuidasi, dan pembagian hasil likuidasi Bahana Dana Infrastruktur kepada para Pemegang Unit Penyertaan paling kurang dalam 1 (satu) surat kabar harian berbahasa Indonesia yang berperedaran nasional, paling lambat 2 (dua) Hari Bursa sejak berakhirnya jangka waktu sebagaimana dimaksud pada angka 16.1 huruf a Prospektus ini;
 - b. menginstruksikan kepada Bank Kustodian untuk membayarkan dana hasil likuidasi yang menjadi hak Pemegang Unit Penyertaan dengan ketentuan bahwa perhitungannya dilakukan secara proposional dari Nilai Aktiva Bersih pada saat pembubaran namun tidak boleh lebih kecil dari Nilai Aktiva Bersih awal (harga par) dan tersebut diterima Pemegang Unit Penyertaan paling lambat 7 (tujuh) Hari Bursa sejak berakhirnya jangka waktu sebagaimana dimaksud pada angka 16.1 huruf a Prospektus ini; dan
 - c. membubarkan BAHANA DANA INFRASTRUKTUR dalam jangka waktu paling lambat 10 (sepuluh) Hari Bursa sejak berakhirnya jangka waktu sebagaimana dimaksud pada butir 16.1 huruf a Prospektus ini, dan menyampaikan laporan hasil pembubaran BAHANA DANA INFRASTRUKTUR kepada OJK paling lambat 10 (sepuluh) Hari Bursa sejak BAHANA DANA INFRASTRUKTUR dibubarkan disertai dengan:
 - i. akta pembubaran BAHANA DANA INFRASTRUKTUR dari Notaris yang terdaftar di Otoritas Jasa Keuangan; dan
 - ii. laporan keuangan pembubaran BAHANA DANA INFRASTRUKTUR yang diaudit oleh Akuntan yang terdaftar di Otoritas Jasa Keuangan, jika BAHANA DANA INFRASTRUKTUR telah memiliki dana kelolaan;
- 16.3. Dalam hal Bahana Dana Infrastruktur wajib dibubarkan karena kondisi sebagaimana dimaksud dalam butir 16.1 huruf b, maka Manajer Investasi wajib:
- a. mengumumkan pembubaran, likuidasi, dan rencana pembagian hasil likuidasi Bahana Dana Infrastruktur paling kurang dalam 1 (satu) surat kabar harian berbahasa Indonesia yang berperedaran nasional paling

- lambat 2 (dua) Hari Bursa sejak diperintahkan OJK dan pada hari yang sama memberitahukan secara tertulis kepada Bank Kustodian untuk menghentikan perhitungan Nilai Aktiva Bersih Bahana Dana Infrastruktur;
- b. menginstruksikan kepada Bank Kustodian untuk membayarkan dana hasil likuidasi yang menjadi hak Pemegang Unit Penyertaan dengan ketentuan bahwa perhitungannya dilakukan secara proporsional dari Nilai Aktiva Bersih pada saat pembubaran dan dana tersebut diterima Pemegang Unit Penyertaan paling lambat 7 (tujuh) Hari Bursa sejak diperintahkan pembubaran Bahana Dana Infrastruktur oleh OJK; dan
 - c. menyampaikan laporan hasil pembubaran BAHANA DANA INFRASTRUKTUR kepada OJK paling lambat 60 (enam puluh) Hari Bursa sejak diperintahkan pembubaran BAHANA DANA INFRASTRUKTUR dengan dokumen sebagai berikut:
 - i. pendapat dari Konsultan Hukum yang terdaftar di OJK;
 - ii. laporan keuangan pembubaran BAHANA DANA INFRASTRUKTUR yang diaudit oleh Akuntan yang terdaftar di OJK; dan
 - iii. akta pembubaran BAHANA DANA INFRASTRUKTUR dari Notaris yang terdaftar di OJK
- 16.4. Dalam hal Bahana Dana Infrastruktur wajib dibubarkan karena kondisi sebagaimana dimaksud dalam butir 16.1 huruf c, maka Manajer Investasi wajib:
- a. menyampaikan laporan kondisi tersebut kepada OJK dengan dilengkapi kondisi keuangan terakhir Bahana Investasi Abadi dan mengumumkan kepada para Pemegang Unit Penyertaan rencana pembubaran, likuidasi, dan pembagian hasil likuidasi Bahana Dana Infrastruktur paling kurang dalam 1 (satu) surat kabar harian berbahasa Indonesia yang berperedaran nasional, dalam jangka waktu paling lambat 2 (dua) Hari Bursa sejak berakhirnya jangka waktu sebagaimana dimaksud pada angka 16.1 huruf c Prospektus ini serta pada hari yang sama memberitahukan secara tertulis kepada Bank Kustodian untuk menghentikan perhitungan Nilai Aktiva Bersih Bahana Dana Infrastruktur;
 - b. menginstruksikan kepada Bank Kustodian untuk membayarkan dana hasil likuidasi yang menjadi hak Pemegang Unit Penyertaan dengan ketentuan bahwa perhitungannya dilakukan secara proporsional dari Nilai Aktiva Bersih pada saat likuidasi selesai dilakukan dan dana tersebut diterima Pemegang Unit Penyertaan paling lambat 7 (tujuh) Hari Bursa sejak likuidasi selesai dilakukan; dan
 - c. menyampaikan laporan hasil pembubaran BAHANA DANA INFRASTRUKTUR kepada OJK paling lambat 60 (enam puluh) Hari Bursa sejak berakhirnya jangka waktu sebagaimana dimaksud pada butir 16.1 huruf c Prospektus ini dengan dilengkapi dokumen sebagai berikut:
 - i. pendapat dari Konsultan Hukum yang terdaftar di OJK;
 - ii. laporan keuangan pembubaran BAHANA DANA INFRASTRUKTUR yang diaudit oleh Akuntan yang terdaftar di OJK; dan
 - iii. akta pembubaran BAHANA DANA INFRASTRUKTUR dari Notaris yang terdaftar di OJK.
- 16.5. Dalam hal Bahana Dana Infrastruktur wajib dibubarkan karena kondisi sebagaimana dimaksud dalam butir 16.1 huruf d, maka Manajer Investasi wajib:
- a. menyampaikan kepada OJK dalam jangka waktu paling lambat 2 (dua) Hari Bursa sejak terjadinya kesepakatan pembubaran Bahana Dana Infrastruktur oleh Manajer Investasi dan Bank Kustodian dengan melampirkan:
 - i. kesepakatan pembubaran dan likuidasi Bahana Dana Infrastruktur antara Manajer Investasi dan Bank Kustodian;
 - ii. alasan pembubaran; dan
 - iii. kondisi keuangan terakhir;

- dan pada hari yang sama mengumumkan rencana pembubaran, likuidasi, dan pembagian hasil likuidasi Bahana Dana Infrastruktur kepada para Pemegang Unit Penyertaan paling kurang dalam 1 (satu) surat kabar harian berbahasa Indonesia yang berperedaran nasional serta memberitahukan secara tertulis kepada Bank Kustodian untuk menghentikan perhitungan Nilai Aktiva Bersih Bahana Dana Infrastruktur ;
- b. menginstruksikan kepada Bank Kustodian untuk membayarkan dana hasil likuidasi yang menjadi hak Pemegang Unit Penyertaan dengan ketentuan bahwa perhitungannya dilakukan secara proporsional dari Nilai Aktiva Bersih pada saat likuidasi selesai dilakukan dan dana tersebut diterima Pemegang Unit Penyertaan paling lambat 7 (tujuh) Hari Bursa sejak likuidasi selesai dilakukan; dan
 - c. menyampaikan laporan pembubaran BAHANA DANA INFRASTRUKTUR kepada OJK paling lambat 60 (enam puluh) Hari Bursa sejak dibubarkan dengan dilengkapi dokumen sebagai berikut:
 - i. pendapat dari Konsultan Hukum yang terdaftar di OJK;
 - ii. laporan keuangan pembubaran BAHANA DANA INFRASTRUKTUR yang diaudit oleh Akuntan yang terdaftar di OJK; dan
 - iii. akta pembubaran BAHANA DANA INFRASTRUKTUR dari Notaris yang terdaftar di OJK.
- 16.6. Manajer Investasi wajib memastikan bahwa hasil dari likuidasi Bahana Dana Infrastruktur harus dibagi secara proporsional menurut komposisi jumlah Unit Penyertaan yang dimiliki oleh masing-masing Pemegang Unit Penyertaan.
- 16.7. Setelah dilakukannya pengumuman rencana pembubaran, likuidasi dan pembagian hasil likuidasi Bahana Dana Infrastruktur, maka Pemegang Unit Penyertaan tidak dapat melakukan Penjualan Kembali.
- 16.8. Dalam hal masih terdapat dana hasil likuidasi yang belum diambil oleh Pemegang Unit Penyertaan setelah tanggal pembagian hasil likuidasi kepada Pemegang Unit Penyertaan yang ditetapkan oleh Manajer Investasi, maka:
- a. Jika Bank Kustodian telah memberitahukan dana tersebut kepada Pemegang Unit Penyertaan sebanyak 3 (tiga) kali dalam tenggang waktu masing-masing 2 (dua) minggu serta telah mengumumkannya dalam surat kabar harian yang berperedaran nasional, maka dana tersebut wajib disimpan dalam rekening giro di Bank Kustodian selaku Bank Umum, atas nama Bank Kustodian untuk kepentingan Pemegang Unit Penyertaan yang belum mengambil dana hasil likuidasi dan/atau untuk kepentingan Pemegang Unit Penyertaan yang tercatat pada saat likuidasi , dalam jangka waktu 3 (tiga) tahun;
 - b. Setiap biaya yang timbul atas penyimpanan dana tersebut akan dibebankan kepada rekening giro tersebut; dan
 - c. Apabila dalam jangka waktu 3 (tiga) tahun tidak dapat diambil oleh Pemegang Unit Penyertaan, maka dana tersebut wajib diserahkan oleh Bank Kustodian kepada Pemerintah Indonesia untuk keperluan pengembangan industri Pasar Modal.
- 16.9. Dalam hal Bahana Dana Infrastruktur dibubarkan dan dilikuidasi, maka beban biaya pembubaran dan likuidasi Bahana Dana Infrastruktur termasuk biaya Konsultan Hukum, Akuntan dan beban lain kepada pihak ketiga menjadi tanggung jawab dan wajib dibayar Manajer Investasi kepada pihak-pihak yang bersangkutan.
- 16.10. Dalam hal tidak ada lagi Pemegang Unit Penyertaan pada saat dibubarkan dan dilikuidasi, maka segala risiko adanya kekurangan pajak yang harus dibayar oleh Bahana Dana Infrastruktur maupun adanya kelebihan pembayaran pajak yang dikembalikan oleh pihak yang berwenang kepada Bahana Dana Infrastruktur sepenuhnya merupakan beban dan hak dari Manajer Investasi.
- 16.11. Dalam hal Bahana Dana Infrastruktur dibubarkan, maka likuidasinya dilakukan oleh Manajer Investasi di bawah pengawasan Akuntan yang terdaftar di OJK.

- 16.12. Pembagian hasil likuidasi akan dilakukan oleh Bank Kustodian dengan pemindahbukuan atau transfer kepada Pemegang Unit Penyertaan atau ahli waris/pengganti haknya yang sah yang telah memberitahukan kepada Bank Kustodian nomor rekening banknya.
- 16.13. Manajer Investasi dan Bank Kustodian dengan ini setuju mengesampingkan ketentuan dalam Pasal 1266 Kitab Undang-Undang Hukum Perdata sehubungan dengan pengakhiran Kontrak Investasi Kolektif Bahana Dana Infrastruktur sebagai akibat pembubaran Bahana Dana Infrastruktur.
- 16.14. Dalam hal Manajer Investasi tidak lagi memiliki izin usaha atau Bank Kustodian tidak lagi memiliki surat persetujuan, Otoritas Jasa Keuangan berwenang:
- a. Menunjuk Manajer Investasi lain untuk melakukan pengelolaan atau Bank Kustodian untuk mengadministrasikan BAHANA DANA INFRASTRUKTUR;
 - b. Menunjuk salah 1 (satu) pihak yang masih memiliki izin usaha atau surat persetujuan untuk melakukan pembubaran BAHANA DANA INFRASTRUKTUR, jika tidak terdapat manajer investasi atau bank kustodian pengganti.

Dalam hal pihak yang ditunjuk untuk melakukan pembubaran BAHANA DANA INFRASTRUKTUR sebagaimana dimaksud pada huruf b tersebut diatas adalah Bank Kustodian, Bank Kustodian dapat menunjuk pihak lain untuk melakukan likuidasi BAHANA DANA INFRASTRUKTUR dengan pemberitahuan kepada Otoritas Jasa Keuangan.

Manajer Investasi atau Bank Kustodian yang ditunjuk untuk melakukan pembubaran BAHANA DANA INFRASTRUKTUR sebagaimana dimaksud pada huruf b tersebut diatas wajib menyampaikan laporan penyelesaian pembubaran kepada Otoritas Jasa Keuangan paling paling lambat 60 (enam puluh) Hari Bursa sejak ditunjuk untuk membubarkan BAHANA DANA INFRASTRUKTUR yang disertai dengan :

- a. pendapat dari Konsultan Hukum yang terdaftar di Otoritas Jasa Keuangan;
- b. laporan keuangan pembubaran BAHANA DANA INFRASTRUKTUR yang diaudit oleh Akuntan yang terdaftar di OJK serta;
- c. Akta Pembubaran dan Likuidasi BAHANA DANA INFRASTRUKTUR dari Notaris yang terdaftar di Otoritas Jasa Keuangan

BAB XVII
SKEMA PEMBELIAN DAN PENJUALAN KEMBALI
UNIT PENYERTAAN REKSA DANA BAHANA DANA INFRASTRUKTUR

Bagan Operasional BAHANA DANA INFRASTRUKTUR:
Pemesanan Pembelian Secara Manual / melalui Agen Penjual Efek Reksa Dana

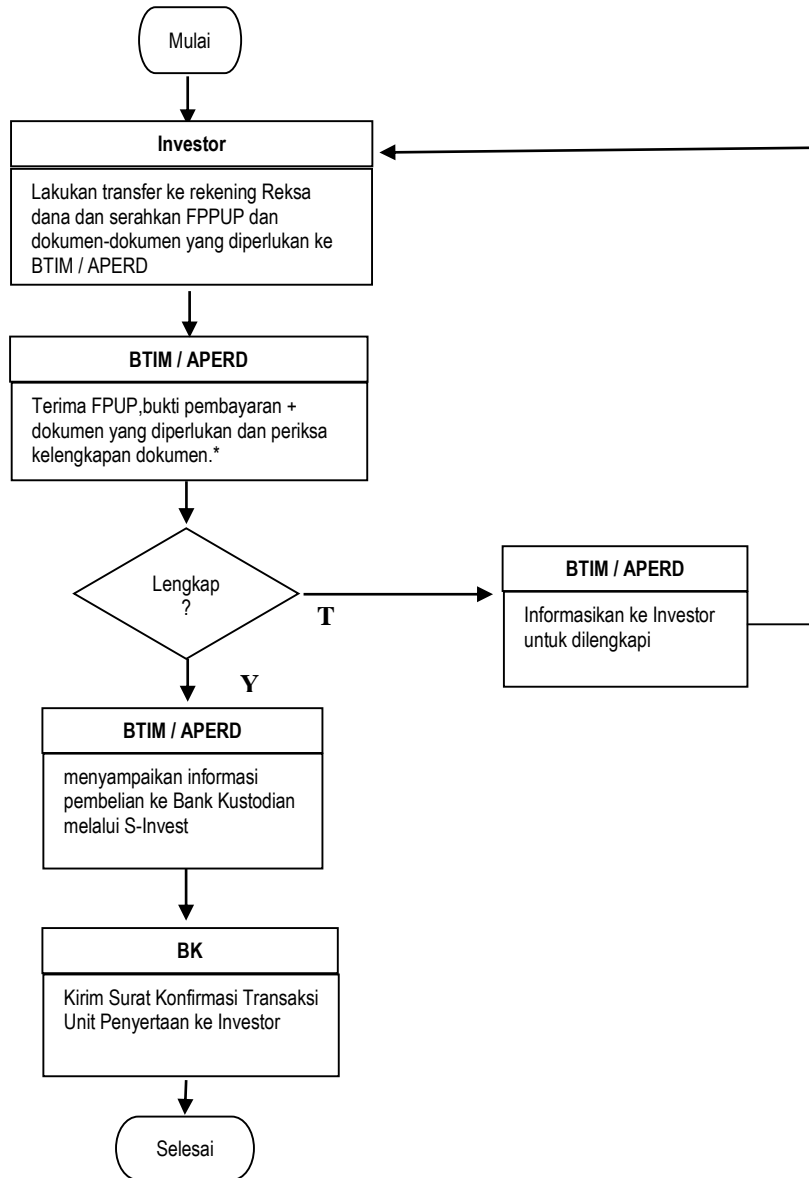

Keterangan

- BTIM : Bahana TCW Investment Management
- BK : Bank Kustodian
- FPPUP : Formulir Pemesanan Pembelian Unit Penyertaan
- APERD : Agen Penjual Efek Reksa Dana

**Bagan Operasional BAHANA DANA INFRASTRUKTUR:
Pembukaan Rekening Melalui Bahana Link**

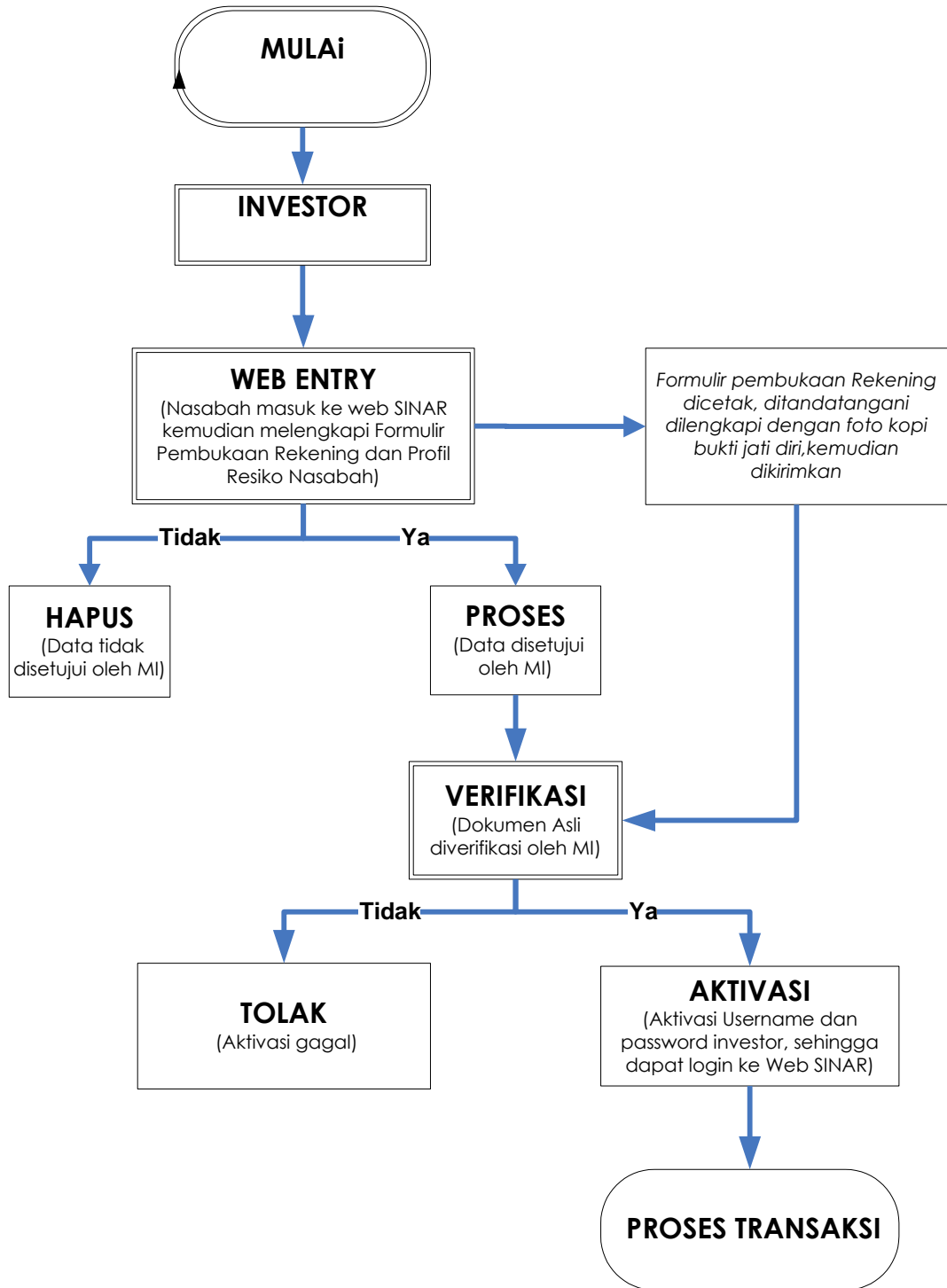

**Bagan Operasional BAHANA DANA INFRASTRUKTUR:
Pemesanan Pembelian Melalui Bahana Link**

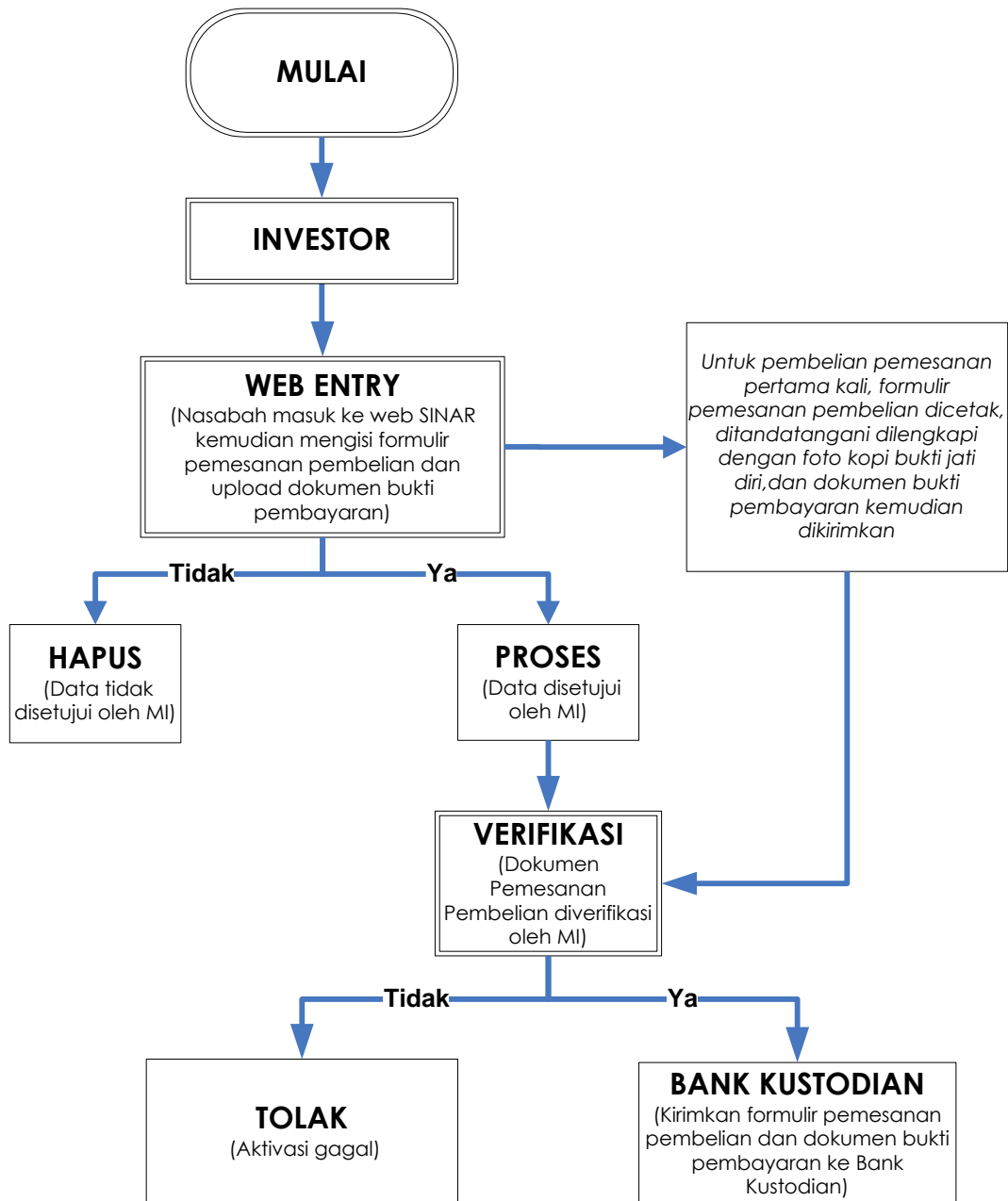

**Bagan Operasional BAHANA DANA INFRASTRUKTUR:
Penjualan Kembali Secara Manual / melalui Agen Penjual Efek Reksa Dana**

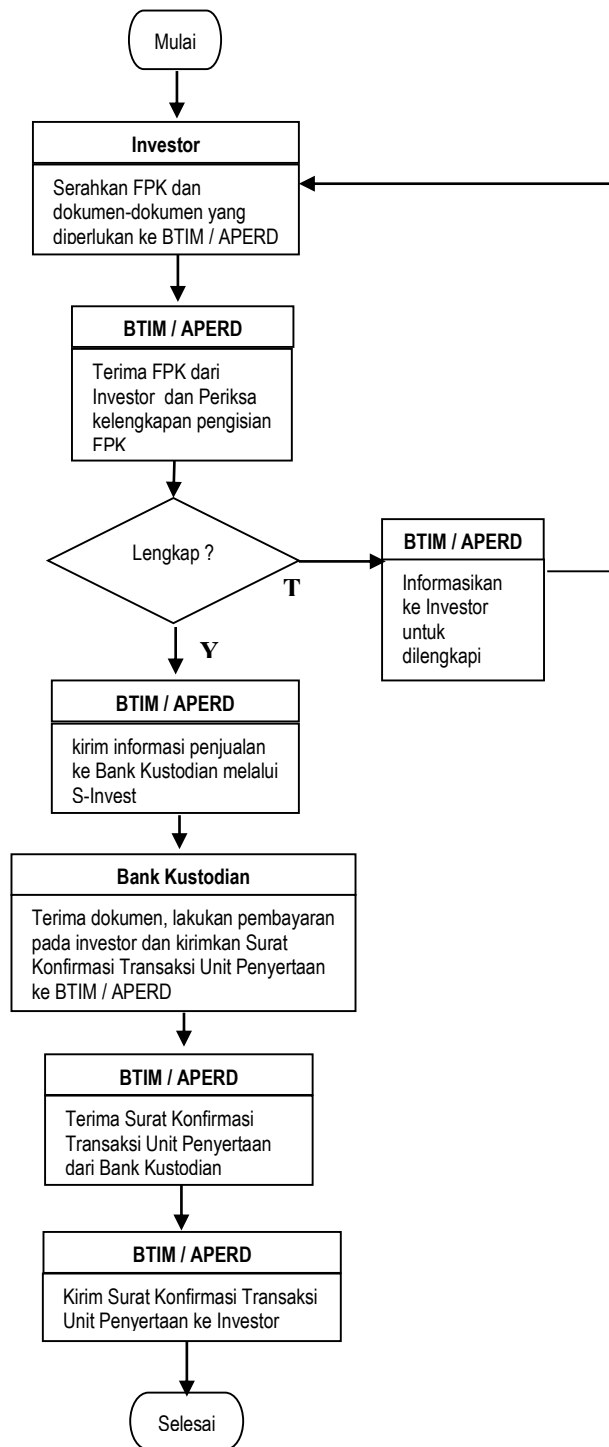

Keterangan

- BTIM : Bahana TCW Investment Management
- BK : Bank Kustodian
- FPK : Formulir Penjualan Kembali Unit Penyertaan
- APERD : Agen Penjual Efek Reksa Dana

**Bagan Operasional BAHANA DANA INFRASTRUKTUR:
Penjualan Kembali Melalui Bahana Link**

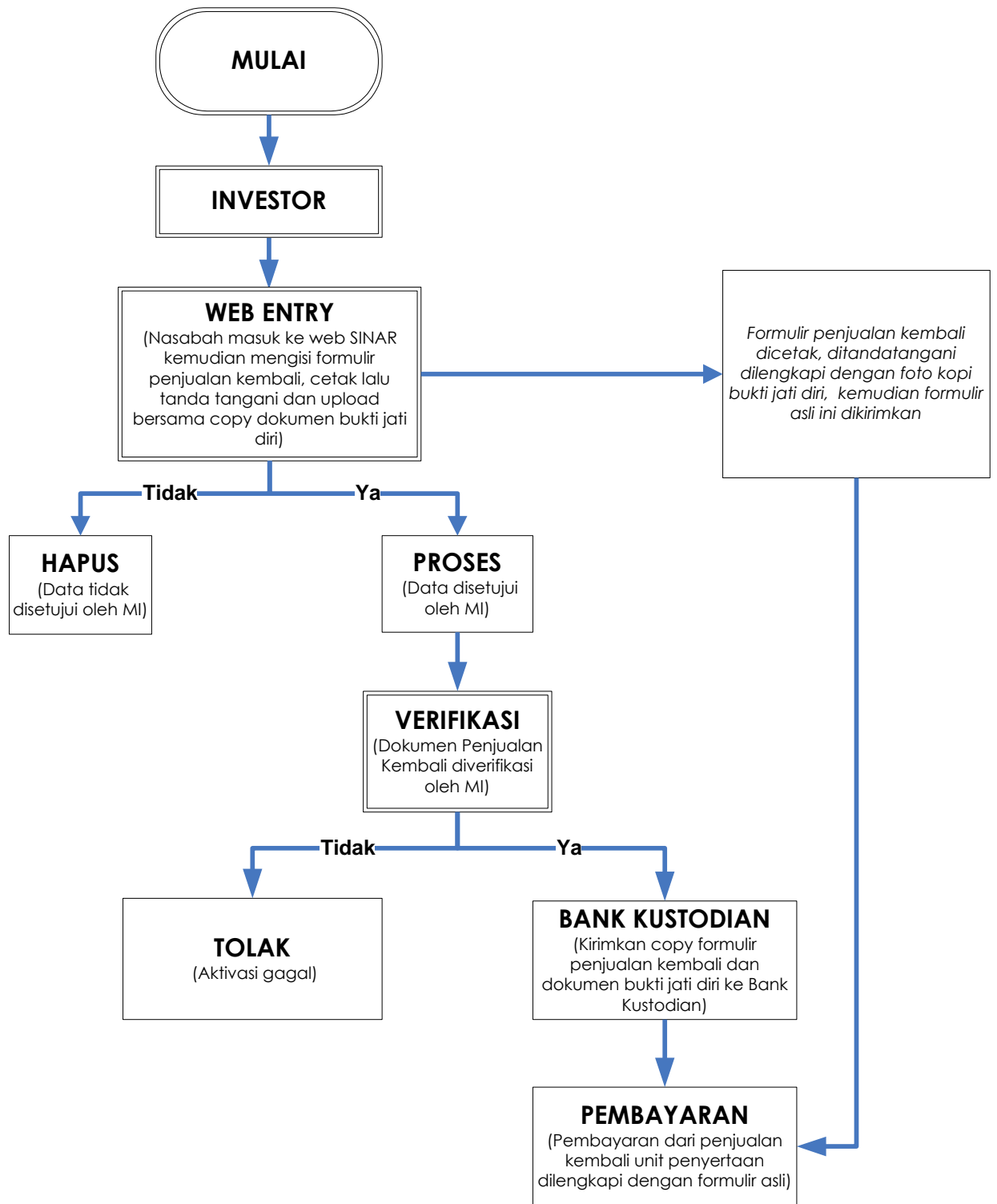

BAB XVIII
PENYELESAIAN PENGADUAN PEMEGANG UNIT PENYERTAAN

18.1. Pengaduan

- i. Pengaduan adalah ungkapan ketidakpuasan Pemegang Unit Penyertaan yang disebabkan oleh adanya kerugian dan/atau potensi kerugian finansial pada Pemegang Unit Penyertaan yang diduga karena kesalahan atau kelalaian Manajer Investasi dan/atau Bank Kustodian, sesuai dengan kedudukannya, kewenangan, tugas dan kewajibannya masing-masing sesuai Kontrak dan peraturan perundang-undangan yang berlaku bagi Manajer Investasi dan/atau Bank Kustodian.
- ii. Pengaduan oleh Pemegang Unit Penyertaan disampaikan kepada Manajer Investasi, yang wajib diselesaikan oleh Manajer Investasi dengan mekanisme sebagaimana dimaksud di bawah.
- iii. Dalam hal pengaduan tersebut berkaitan dengan fungsi Bank Kustodian, maka Manajer Investasi akan menyampaikannya kepada Bank Kustodian, dan Bank Kustodian wajib menyelesaikan pengaduan dengan mekanisme sebagaimana dimaksud dalam butir 18.2 dibawah ini.

18.2. Mekanisme Penyelesaian Pengaduan

- i. Manajer Investasi dan/atau Bank Kustodian wajib melayani dan menyelesaikan adanya pengaduan Pemegang Unit Penyertaan.
- ii. Manajer Investasi dan/atau Bank Kustodian wajib segera menindaklanjuti dan menyelesaikan pengaduan Pemegang Unit Penyertaan paling lambat 20 (dua puluh) hari kerja setelah tanggal penerimaan pengaduan.
- iii. Dalam hal terdapat kondisi tertentu, Manajer Investasi dan/atau Bank Kustodian dapat memperpanjang jangka waktu sampai dengan paling lama 20 (dua puluh) Hari Kerja berikutnya.
- iv. Kondisi tertentu sebagaimana dimaksud pada butir iii di atas adalah:
 - a. kantor Manajer Investasi dan/atau Bank Kustodian yang menerima pengaduan tidak sama dengan kantor Manajer Investasi dan/atau Bank Kustodian tempat terjadinya permasalahan yang diadukan dan terdapat kendala komunikasi di antara kedua kantor Manajer Investasi dan/atau Bank Kustodian tersebut;
 - b. transaksi keuangan yang diadukan oleh Pemegang Unit Penyertaan memerlukan penelitian khusus terhadap dokumen-dokumen Manajer Investasi dan/atau Bank Kustodian; dan/atau
 - c. terdapat hal-hal lain di luar kendali Manajer Investasi dan/atau Bank Kustodian seperti adanya keterlibatan pihak ketiga di luar Manajer Investasi dan/atau Bank Kustodian dalam transaksi keuangan yang dilakukan oleh Pemegang Unit Penyertaan.
- v. Perpanjangan jangka waktu penyelesaian pengaduan sebagaimana dimaksud pada butir iii di atas wajib diberitahukan secara tertulis kepada Pemegang Unit Penyertaan yang mengajukan pengaduan sebelum jangka waktu sebagaimana dimaksud pada butir ii berakhir.
- vi. Manajer Investasi dan/atau Bank Kustodian menyediakan informasi mengenai status pengaduan Pemegang Unit Penyertaan melalui berbagai sarana komunikasi yang disediakan oleh Manajer Investasi dan/atau Bank Kustodian antara lain melalui website, surat, email atau telepon.
- vii. Otoritas Jasa Keuangan dapat meminta atau mengakses status perkembangan Penanganan Pengaduan yang disampaikan oleh Pemegang Unit Penyertaan kepada Manajer Investasi dan/atau Bank Kustodian.

18.3. Penyelesaian Pengaduan

Manajer Investasi dan/atau Bank Kustodian dapat melakukan penyelesaian pengaduan berupa pernyataan maaf atau menawarkan ganti rugi (*redress/remedy*) kepada Konsumen dengan ketentuan sebagai berikut:

- i. Mengingat “pernyataan maaf” merupakan perbuatan kedua belah pihak antara Manajer Investasi dan/atau Bank Kustodian dan Pemegang Unit Penyertaan maka tata cara pemberian “pernyataan maaf” dibuat berdasarkan kesepakatan. Dalam hal tidak terdapat kesepakatan antara Manajer Investasi dan/atau Bank Kustodian dan Konsumen maka “pernyataan maaf” dilakukan secara tertulis.
- ii. Yang dapat diberikan ganti rugi adalah kerugian yang terjadi karena aspek finansial. Ganti rugi sebagaimana dimaksud, harus memenuhi persyaratan sebagai berikut:
 - a. terdapat pengaduan yang mengandung tuntutan ganti rugi yang berkaitan dengan aspek finansial;
 - b. pengaduan Konsumen yang diajukan adalah benar, setelah Manajer Investasi dan/atau Bank Kustodian melakukan penelitian;
 - c. adanya ketidaksesuaian antara perjanjian produk dan/atau layanan dengan produk dan/atau layanan yang diterima;
 - d. adanya kerugian material;
 - e. Pemegang Unit Penyertaan telah memenuhi kewajibannya.
- iii. Mekanisme pengajuan ganti rugi harus memenuhi sebagai berikut:
 - a. mengajukan permohonan ganti rugi dengan disertai kronologis kejadian bahwa informasi mengenai BAHANA DANA INFRASTRUKTUR dan/atau pelaksanaan kewenangan, tugas dan tanggung jawab Manajer Investasi dan/atau Bank Kustodian tidak sesuai dengan Kontrak, yang disertai dengan bukti-bukti;
 - b. permohonan paling lama 30 (tiga puluh) hari sejak diketahuinya informasi mengenai BAHANA DANA INFRASTRUKTUR dan/atau pelaksanaan kewenangan, tugas dan tanggung jawab Manajer Investasi dan/atau Bank Kustodian tidak sesuai dengan Kontrak;
 - c. permohonan diajukan dengan surat permohonan dan dapat diwakilkan dengan melampirkan surat kuasa;
 - d. ganti kerugian hanya yang berdampak langsung terhadap Pemegang Unit Penyertaan dan paling banyak sebesar nilai kerugian yang dialami oleh Pemegang Unit Penyertaan.

18.4. Penyelesaian Pengaduan Melalui Penyelesaian Sengketa

Dalam hal tidak tercapai kesepakatan penyelesaian Pengaduan sebagaimana dimaksud pada butir 17.3. di atas, Pemegang Unit Penyertaan dan Manajer Investasi dan/atau Bank Kustodian dapat melakukan Penyelesaian Sengketa sebagaimana diatur lebih lanjut pada BAB XVIII (Penyelesaian Sengketa).

18.5. Pelaporan Penyelesaian Pengaduan

- a. Manajer Investasi wajib melaporkan secara berkala adanya pengaduan dan tindak lanjut pelayanan dan penyelesaian pengaduan kepada OJK;
- b. Laporan disampaikan secara berkala setiap 3 (tiga) bulan (Maret, Juni, September dan Desember) dan disampaikan paling lambat pada tanggal 10 (sepuluh) bulan berikutnya. Apabila tanggal 10 (sepuluh) jatuh pada hari libur, maka penyampaian laporan dimaksud dilakukan pada hari kerja pertama setelah hari libur dimaksud.

BAB XIX
PENYELESAIAN SENGKETA

- 19.1. Setiap perselisihan, pertentangan dan perbedaan pendapat termasuk pelaksanaannya termasuk tentang keabsahan Kontrak Investasi Kolektif BAHANA DANA INFRASTRUKTUR (“Perselisihan”), sepanjang memungkinkan, diselesaikan secara damai antara Para Pihak dalam jangka waktu 60 (enam puluh) Hari Kalender (“Masa Tenggang”) sejak diterimanya oleh salah satu pihak pemberitahuan tertulis dari salah satu pihak mengenai adanya Perselisihan tersebut.
- 19.2. Dalam hal Perselisihan tersebut tidak dapat diselesaikan dengan cara damai dalam Masa Tenggang sebagaimana dimaksud dengan ketentuan tersebut di atas, maka syarat arbitrase berlaku dan Perselisihan tersebut wajib diselesaikan secara tuntas melalui Badan Arbitrase Pasar Modal Indonesia (“BAPMI”) dengan menggunakan Peraturan dan Acara BAPMI dan tunduk pada Undang-Undang Nomor 30 Tahun 1999 (seribu sembilan ratus sembilan puluh sembilan) tentang Arbitrase dan Alternatif Penyelesaian Sengketa, berikut semua perubahannya.
- 19.3. Proses Arbitrase akan dilakukan dengan cara sebagai berikut:
- a. Proses Arbitrase diselenggarakan di Jakarta, Indonesia dan dalam bahasa Indonesia;
 - b. Arbiter yang akan melaksanakan proses Arbitrase berbentuk Majelis Arbitrase yang terdiri dari 3 (tiga) orang Arbiter, dimana sekurang kurangnya 1 (satu) orang Arbiter tersebut merupakan konsultan hukum yang telah terdaftar di OJK selaku profesi penunjang pasar modal;
 - c. Penunjukan Arbiter dilaksanakan selambat-lambatnya dalam waktu 30 (tiga puluh) Hari Kalender sejak berakhirnya Masa Tenggang dimana masing-masing pihak yang berselisih harus menunjuk seorang Arbiter;
 - d. Selambat-lambatnya dalam waktu 14 (empat belas) Hari Kalender sejak penunjukan kedua Arbiter oleh masing masing pihak, kedua Arbiter tersebut wajib menunjuk dan memilih Arbiter ketiga yang akan bertindak sebagai Ketua Majelis Arbitrase;
 - e. Apabila tidak tercapai kesepakatan dalam menunjuk Arbiter ketiga tersebut, maka pemilihan dan penunjukan Arbiter tersebut akan diserahkan kepada Ketua BAPMI sesuai dengan Peraturan dan Acara BAPMI;
 - f. Putusan Majelis Arbitrase bersifat final, mengikat dan mempunyai kekuatan hukum tetap bagi Para Pihak yang berselisih dan wajib dilaksanakan oleh Para Pihak. Para Pihak setuju dan berjanji untuk tidak menggugat atau membatalkan putusan Majelis Arbitrase BAPMI tersebut di pengadilan manapun juga;
 - g. Untuk melaksanakan putusan Majelis Arbitrase BAPMI, Para Pihak sepakat untuk memilih domisili (tempat kedudukan hukum) yang tetap dan tidak berubah di Kantor Kepaniteraan Pengadilan Negeri Jakarta Selatan di Jakarta;
 - h. Semua biaya yang timbul sehubungan dengan proses Arbitrase akan ditanggung oleh masing-masing pihak; dan
 - i. Semua hak dan kewajiban Para Pihak berdasarkan perjanjian ini akan terus berlaku selama berlangsungnya proses Arbitrase tersebut.
- 19.4. Tak satu Pihak pun berhak memulai atau mengadakan gugatan di Pengadilan atas masalah yang sedang dipersengketakan sampai masalah tersebut diputuskan oleh Majelis Arbitrase, kecuali untuk memberlakukan suatu ketentuan arbitrase yang diberikan sesuai dengan ketentuan dalam Kontrak.
- 19.5. Sambil menanti pengumuman putusan arbitrase, Para Pihak akan terus melaksanakan kewajibannya masing-masing berdasarkan Kontrak kecuali Kontrak telah diakhiri satu dan lain tanpa mengurangi kekuatan berlakunya penyelesaian dan penyesuaian perhitungan akhir berdasarkan putusan arbitrase.
- 19.6. Tidak satu Pihak pun ataupun dari arbiter diperbolehkan mengungkapkan adanya, isinya, atau hasil arbitrase berdasarkan perjanjian ini tanpa izin tertulis terlebih dahulu dari Pihak lainnya.

- 19.7. Ketentuan-ketentuan yang tercantum dalam Bab ini akan tetap berlaku sekalipun Kontrak diakhiri dan/atau berakhir.
- 19.8. Sehubungan dengan Undang-Undang No 30 tahun 1999 mengenai Arbitrase dan Alternatif Penyelesaian Sengketa, para pihak dengan ini menyadari dan setuju bahwa segala keputusan BAPMI bersifat final dan mengikat, dan oleh karena itu tidak akan ada banding atau tindakan hukum lainnya dari masing-masing pihak untuk menanggapi atau melakukan banding terhadap putusan tersebut

BAB XX
PENYEBARLUASAN PROSPEKTUS DAN
FORMULIR PEMESANAN PEMBELIAN UNIT PENYERTAAN

Prospektus dan Formulir Pemesanan Pembelian Unit Penyertaan Reksa Dana Bahana Dana Infrastruktur dapat diperoleh di kantor Manajer Investasi serta para Agen Penjual Efek Reksa Dana. Hubungi Manajer Investasi untuk informasi lebih lanjut.

Manajer Investasi



PT Bahana TCW Investment Management
Graha CIMB Niaga, Lantai 21,
Jl. Jend. Sudirman Kav. 58, Jakarta 12190
Telepon : (021) 250-5277
Faksimile : (021) 250-5279

Bahana Link

BahanaLink

web : link.bahanatcw.com
email : support@bahanatcw.com

Bank Kustodian



Standard Chartered Bank, Cabang Jakarta
World Trade Centre II
Jalan Jenderal Sudirman Kaveling 29-31
Jakarta 12920, Indonesia
Telp. : (62 21) 2555 0200
Fax. : (62 21) 2555 0002 / 3041 5002
Website: www.sc.com/id